

広報 **ITAKURA** 1

PUBLIC RELATIONS
ITAKURA

2004 — No. 594



新春インタビュー
決意を新たに！

決意を新たに！

新春インタビュー

いま市町村合併などいろいろな課題が生じ、闇へ迷い込んでしまっているようです。そんななかでも決断し、前進していかねばなりません。板倉町は、これから将来を決める大事な時期を迎えています。そこで、広報編集委員会では、町長、議長、教育長にそれぞれの考えについてお聞きしました。

ぜひとも岩田流通団地を 実現できるようにしたい！

広報編集委員 新年を迎え、新たな決意や抱負をお聞かせください。

町長 治水問題
考える年に

いま日本の経済・財政は大変な状況にあります。平成16

年は日本全体の景気が上向きになればと祈る思いです。町財政も大変な状況にあります。町が、さらに思い切った行財政改革をより一層努力しながら推進していきたいと思っております。また、ぜひとも本年は岩田流通団地を実現できるように全力を尽くして推進してい

きたいと考えています。また、財源確保として、小さな努力も必要ではないかと思っております。町は、年間6,000万円のたばこ税収入がありますが、貴重な財源ですが、人口割合からして、やや少ないようです。1億円くらいあってもいいくらいで、町内でたばこを買うように呼びかけていきたいと思っています。

さらに、本年は水害に苦しめられた歴史からいっても大きな年になりそうです。老朽化が心配されていた第1・第2排水機場工事が着工されます。また大高嶋地先で着工された防災ステーションの建設もあり、ともに平成18年度中の完成を目指します。今年も治水問題などの安全を改めて考える年にもなりそうです。

議長 町のために
全力で邁進したい

公正・公平かつ町民から期待されるような議会運営を目指していきます。議会への町民の傍聴が多くなってきています。これは、町民が議会をよく見ていることだし、議会に対する期待の現われだと思



(右から)
青木佳一 議長
針ヶ谷照夫 町長
今村好市 教育長

じています。町のため町民のために、議員一人ひとりがその期待に応えられるよう一体となり全力で邁進してまいります。そのため議会では、町の将来のために4つの特別委員会を設立し、真剣に研究を重ねています。

名称	人数
合併問題調査特別委員会	17名
板倉ニュータウン対策特別委員会	6名
環境治水対策特別委員会	6名
板倉高校対策特別委員会	5名

4つの特別委員会を設立

教育長 子どもの夢・目標
支援したい

平成16年度の重点施策は、子ども一人ひとりが夢・目標が持てるよう支援していきたくと考えています。教育改革から2年が経過しますが、町では問題なく推移しています。これは町の教育環境が優れていることがあげられます。自然環境や社会環境も良く、家庭では特に目立って家族化が進むこともなく、子どもたちがのびのびと育つ



(右から)
延山とし江委員(岩田)
小沼真一委員(飯野)
宇治川周子委員(細谷)
矢嶋京子委員(大高嶋)



古いパソコンの入れ替えが
予定されています

いるように思われます。教育は学校だけではだめだと感じています。いま町PTA、子育て連、青少推、青少協は活気と熱意があり、学校・家庭・地域が三位一体となり、取り組んでいきたいと思っています。また、これからの日本や町を支えるうえで、語学教育・IT教育は欠かせないと位置づけています。そのために小学校で使用されている古いパソコンの入れ替えや英語指導の充実など力を注いでいくつもりです。健康な体は食が基本です。現在、北小学校では地域で作られた米、野菜を学校給食の食材として子どもたちに提供しています。安全で安心のできる食材を通して、自然に恵まれた町を知ることとても重要なことです。他の学校でも進められるように努力していきます。

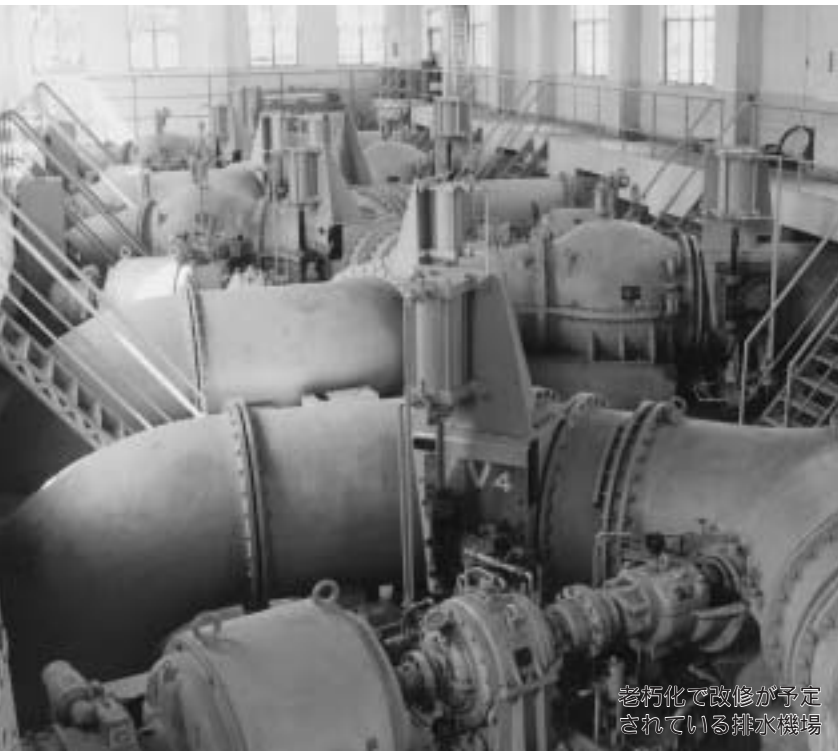

老朽化で改修が予定されている排水機場

市町村合併、早い時期に町民との懇談の場を！

広報編集委員 町の合併問題について、今後の進め方などどのようにお考えですか。

町長 大事なものを見過してはならない

合併特例法は、平成17年3月までですが期限にこだわらず町にとって良い方向になるよう目指していきたいと思えます。合併した場合、自分たちの生活がどうなるのか、住民の声が届くか、いろいろな角度から勉強し研究、検討を重ねていきたいと考えています。国は市町村合併を効率論だけで進めているような気がしてなりません。不本意な方向に進んでしまっているところもあるようです。目先の効率にとらわれて、大事なものを見逃してはならないと思います。できるだけ早い時期に町民との懇談の場を設け、あくまでも自分たちで判断していきたい考えです。

議長 住民サービス面調査・研究する

議会でも、先に述べたとおり、合併についての特別委員会を立ち上げました。町が合併し大きくなった場合に、町民が直接的にかかわる財政面、住民サービス面でどうなっていくのか、調査・研究を重ねています。これからは町民にも多くの情報を提供し、多くの声を聞きながら、ともに検討していくことが大切だと考えています。

広報編集委員 町の雇用対策にもかかわる岩田流通団地の創設など、状況をお聞かせください。

町長 延伸が最重要 国道354号

岩田流通団地については、県と国の間での調整がつかず、農用地除外申請で行き詰まっています。この農用地除

議長 新しい活力が生まれる

外についての許認可権は、2000年4月の地方分権により国から県に委譲されています。今後は強く県に働きかけ押し進めていきたいと思っています。これから流通団地を作っても誘致企業はあるのかという疑問もあります。これからの町のために、企業は自分たちで探さなくてはならないと思っています。すでに何かと交渉を続けています。また、五箇谷土地改良事業については、国道354号の延伸問題が最重要課題になっています。北川辺町への約5km区間をどうしてもつなげたいと思っています。県の予算もつき、道路形態も最後の詰め段階までできています。

議長 新しい活力が生まれる

岩田流通団地の創設は、財源・雇用の確保など大切なことだと認識しています。1日も早い整備をお願いしたいと思っています。また、国道354号の延伸は、町に新しい活力が生まれると感じます。五箇谷土地改良事業と一体となり進めていただきたいと思います。

町長 赤字経営は絶対に許されない

広報編集委員 内郷土地改良区、具体的な非農用地の活用をお聞かせください。

内郷土地改良区の非農用地の活用は、農産物直売所、農産物加工、食事コーナーの3つをセットで作って行こうと考えています。絶対に赤字経営は許されないので、もう少し内容を煮詰めて進めたいと思います。

議長 思い切った民間の導入も

この問題については、議会も真剣に議論しています。創意工夫・知恵を絞りあつて検討してほしいと思います。また、思い切った民間の導入も視野に入れ検討できればと考えています。

学校と地域との連携 できる限り実践したい！

広報編集委員 新学習指導要領を全面实施している中で、その成果や問題点をお聞かせください。

教育長 少人数授業で きめ細かな指導

成果については、総合的な学習の時間で、体験学習を多く取り入れました。このことで今まで以上に学校と地域と

の連携が図れています。地域はより学校へ目を向け、また先生も地域とのコミュニケーションが取れ、いろいろな相乗効果が生まれてきています。問題点については、子どもの学力低下を心配する声が多く聞かれます。各学校に、担任以外の教師を配置し、少人数授業できめ細かな指導を、より一層の充実を図って行きたいと考えています。

教育長 読書をする 子どもが増えた

広報編集委員 家庭学習にも力点を置いていると伺っていますが、その取り組みとほどういうことですか。

人口7,000人のある村で、50人のうちの20%が難関大学に合格したという話を聞きました。文部科学省が調査した結果、小学校のときの家庭学習への取り組みが日常生活での学習の習慣を生み、基礎学力を向上させ、好成績につながったという報告事例がありました。このことを受け、町でも平成14年6月から家庭での子どもたちの学習が習慣化するよう取り組んでいます。最近、よく読書をする児童・生徒が増えてきていると聞きます。徐々にですが効果も現れているようです。

教育長 全公民館で 土・日開館

広報編集委員 中央公民館・東部公民館の土・日の開館について、その成果をお聞かせください。

利用者数では、中央公民館約10%の増加、東部公民館では約30%の増加がみられました。今後は、人的配置や利用状況などを検討しながら全公民館で土・日が開館できるように進めていきたいと考えています。

教育長 専門知識が豊富 連携・交流できる

町に保育園・幼稚園・小学校・中学校・高校・大学があることは、大きなメリットです。学術・文化・芸術・スポーツ、すべてに連携できるさまざまな交流もできます。特

教育長 現有施設を 有効に活用！

現在、スポーツに関するアンケート調査をお願いしています。今のところ、現有施設を有効に活用すること考えています。また、東洋大板倉校内にサッカー場・多目的運動場などの施設が完成しました。それらの開放をお願いしていきたいと考えています。



内郷土地改良の地域



自主防災組織での初期消火訓練（第28区行政区）

みんなが楽しむため 町に支援を要望したい！

広報編集委員 コスモまつり、揚舟ツアアが好評を得ました。これからの商業や観光事業について、お考えをお聞かせください。

町長 観光を考える上で大きなヒント

コスモまつりでは、10万人を超える多くのかたに来町していただきました。農業や観光を考える上で大きなヒントを得ました。いろいろ反省点も多く寄せられ課題も明確になりました。板倉町には広大な農地、すばらしい自然、歴史的的文化財が多くあります。上手に活用しているような可能性を探っていきたいと考えています。

議長 町に花が咲いた「水」を活路に

コスモまつりでは、たくさんのお客さんが訪れ、町に花が咲いたような気がしました。

備えの大切さを再確認 自主防災組織の設立を！

広報編集委員 2年に1度、町の総合防災訓練が行われていますが、広報12月号の特集にもあるように、アンケート調査では約8割のかたが「町全域での避難訓練が必要」と答えています。今後の総合防災訓練を変えていくお考えがありますか。

町長 地域の防犯にも期待したい

洪水から56年経過しましたが、常日ごろから災害に対す

た。素直に喜びたいです。コスモまつりについては、麦作団地をいかに続けるかがこの課題です。国からの助成が減額される見込みです。そのため、耕作をしている農家にとっては非常に厳しい状況になるようです。財政厳しいなか何とか工夫してもらい、みんなが楽しむためにも町に助成的な支援協力を要望したいと思います。

また、板倉町には水文化が定着しています。揚舟・水塚・川魚料理・渡良瀬遊水地・雷電神社・高鳥天満宮など、「水」を活路にした商業観光を見いだせればと思っています。

広報編集委員 町として、ニュータウンの販売促進についての対策はありますか。

町長 南栗橋からシャトルバス運行

まず第一に、景気回復を願っています。ニュータウン

る認識や備えの大切さを再確認していただきたいと思っています。各行政区において、自主防災組織の設立をお願いし、身近なところで防災訓練ができればと感じています。また、地域で一人暮らしの高齢者などの把握に努めていただき、万が一のときの救助をお願いしたいと考えています。さらに、自主防災組織が地域の防犯や盗難などの犯罪防止にもつながることを期待したいと思っています。

を見に来ていたかたに話を伺うと、もう少し遅くまで終電があればということをお聞きします。東武鉄道には、再三、要望をしています。そこで、試験的に南栗橋とニュータウン間でシャトルバス運行を計画しています。また、学童保育の要望も多く聞きます。柔軟に対応していけば販売促進につながると思っています。早急に検討委員会を設置して研究したいと考えています。

町長 ボランティア活動網羅した組織を

町には、いろいろなボランティア団体があります。福祉関係では、ボランティア団体連絡協議会が組織され、17団体約700名が所属しています。今後も教育や環境に関連した団体が増えてくるのを期待しています。また、町全体を通して、枠にとらわれない

広報編集委員 栗橋町や大利根町の電柱には、カスリーン台風時の洪水水位を示す「赤いテープ」が貼ってあります。健全な危機感を持つてもらうためにも必要だと考えますが、実施する予定はありますか。

町長 洪水水位を示す赤いテープ

カスリーン台風時の洪水水位を示す「赤いテープ」については、関係機関と検討をしています。

広報編集委員 災害時の情報伝達手段について、現在、オフトークが考えられますが、開局後13年が経過して機器が老朽化しています。今後の情報伝達手段については、どのようにお考えですか。

町長 オフトークいつ故障しても

オフトークセンター装置が老朽化のため、いつ故障してもおかしくない状況にあります。オフトークの代替案として、防災行政無線が考えら



コスモまつりにて

ボランティア活動を網羅した連絡協議会的な組織を醸成させたいと思っています。

教育長 学校と地域接点は公民館

ボランティア活動支援センターは、学校5日制の対応の一環。高校生が主体となり、子ども会行事を手伝ったり、夏休み期間中の「学習支援隊」で活躍しました。また、この支援隊には、地域のかたがたの参加もいただいています。学校と地域の接点は、公民

れます。新たにセンター装置や宅内受信機を設置しなければならぬので、初期投資がかかり財政的に難しい状況にあります。現在、いろいろな状況を考え検討しています。

広報編集委員 板倉高校対策特別委員会の現在の活動については、どう思われますか。

町長 生徒が減少魅力ある高校へ

少子化に伴って生徒が減っています。板倉高校もひょろろに危機感を抱いています。これから大事なことは、高校自身、魅力ある高校にならないといけないと思っています。町行政も高校と一体となり、努力していきたいと考えています。

議長 特色を持たせる検討を続けたい

議会の特別委員会でも、昨年11月に、校長や先生がたと、板倉高校の現状や今後の見通しについて話し合いました。板倉高校には特色がないようです。板倉ゴルフ場があるの

だからゴルフ部をつくるかと、渡良瀬遊水地を生かしてボート部を創設するとか、何か特色を持たせることが第一と考えています。これらも特別委員会の中で研究し、検討を続けていきたいです。



教育長 大学との交流が相乗効果が

板倉高校は、他の高校の歴史とは全く違っています。町民が資金を集め、館林高校から独立した経緯があります。いま高校も管内中学校に良さを知っていただこうとPRしている状況です。今年、板倉高校から4名、東洋大板倉校に入学が内定しました。他の高校にはない大学との学術・文化芸術・スポーツの連携や交流を図り、相乗効果が生まれてくればと思っています。

広報編集委員 平成16年は、町にとって未来へ飛躍する大切な年になります。景気が厳しい中で、困難な状況もあるかと思えます。私たちの将来のために住みよい町、誇れる町になることを期待します。ありがとうございます。



いってらっしゃ~い

第15回小学校卒業記念体験搭乘

町内の小学6年生が卒業記念としてヘリコプターに乗って板倉町を一周する体験搭乘が、昨年12月11日(木)、15日(月)に行われました。「ふるさといたくら」を空から見てもらおうと行っているものです。大蔵公園を離発着地として、173人の児童たちが、7分間の空の旅を楽しみました。

ヘリコプターに乗った児童たちは、「ニュータウンがきれい」、「遊水地、でっけー」、「あっ！自分の家があった!!」などとけっこうはしゃいでいました。



「学校が見えた~」
「けっこう小さく見えるね」



これでレベルアップ

東毛スポーツフェスティバル



基本をわかりやすく
教えてくれました



昨年11月15日(土)、元西武ライオンズの渡辺久信^{ひさのぶ}さん、大塚光二^{みつじ}さん、元ヤクルトスワローズの苦篠賢治^{けんじ}さんを迎えて、野球教室が行われました。

当日、渡辺久信さんからピッチングの指導を受けた、山弘暉^{こうき}くん(東小)は、「自分の悪いところがわかりました」と感想を話してくれました。

完成しました

除川神社神楽殿落成式



初めての神楽殿での踊りに
にちょっと緊張気味

除川神社神楽殿の落成式が、昨年11月23日(日)行われました。以前から神楽殿が老朽化していましたが、地域住民の総意により昨年改修工事が行われました。

こけら落としに、地域の小学5年・6年生による八木節が披露されました。



うまく切れた

北小うどん作り

北小学校6年生が、昨年12月4日(木)に、北部公民館でうどん作りを行いました。「めん打ち愛好会」(代表 瀬下千代子^{せしも}さん)のみなさんが、指導してくださいました。3人1組になり、500gのうどん粉^{みほ}を使って作りしました。

参加した、宇治川美穂^{みやこ}さん、島田彩加^{さいか}さんは、「初めてで難しかったけど、楽しかった。うどんを切るのが太くなったり、細くなったりでたいへん。でもすごくおいしかった」と、顔をほころばせながら話してくれました。



うちたてはおいしいっ!!
食べてみる?



万ーのために

第28行政区自主防災訓練



怖がらないで、
確実に消してください

第28行政区で、昨年11月16日(日)に自主防災訓練が行われました。子どもからお年寄りまで、約50名の参加がありました。

小暮昇^{しょういち}一区长は、「大変意義のある訓練でした。台所にぜひ消火器を置いてほしいですね」と、感想を話してくれました。

きれいに見えた?

おもしろ科学教室



大人もけっこう
楽しみました

昨年11月15日(土)、東部公民館で、「いろいろな万華鏡を作ろう!」と題しておもしろ科学教室が開かれました。

参加した子どもたちは、ときにはお母さんに手伝ってもらいながら3種類の万華鏡を作っていました。

モンタナ大学の講義室
大学の講義室を利用して、毎日日本格的な語学学習に取り組みました。
使われる言葉は英語だけで、最初は言葉の壁にぶち当たった生徒たち。しかし、順応性豊かな生徒たちは次第に指導者の英語を理解し、反応できるようになりました。



8/21 パーベキュー・パーティ
パーティで初めてホストファミリーに会いました。
みんなで「八木節」を披露しました。とても好評でした。



ミズーラの風に吹かれて
板倉中学校 校長 小此木 隆

Mのイニシャルが山肌に白く浮き出た山すそに、モンタナ大学のキャンパスがゆったり広がった最高の場所で、24名の生徒と4名の引率者の12日間の語学研修を中心にした体験活動が行われた。各々が板倉の代表としての誇りをしっかり自覚し、研修スタッフのみなさんの熱意ある指導に接し、不安から楽しみの中に日々変化していった。この貴重な体験は、人間の心の豊かさの大きな因子になったと確信します。板倉の風が海を渡りミズーラの自然にそして人々の心に融合し、さらに大きな風の流れとなって板倉に吹き込んでくることを信じて止みません。

【スケジュール】(8月15日~19日)

8月15日	16日	17日	18日	19日
ジェシー・ホールチェックイン	ファーマーズマーケットへ(朝市)	英語授業	英語授業	乗馬
オリエンテーション	英語授業	バイソンレンジ	ラフティング	野球観戦
	買い物	アイスクリームパラー	ピццаパーティ	(アメリカの生徒と共に)
	スモークジャンパー見学			

8/16 スモークジャンパー
スモークジャンパーは、山火の時に、ヘリコプターに乗って、スカイダイビングで火元に降り、火が広がらないようにする、命がけの仕事です。実際にスモークジャンパーの装備を見るととても重そうです。スモークジャンパーは大変な仕事だけど、大切な仕事だと思いました。



8/19 Hbrseback Ri di ng & baseball Game with American
ほとんどの人が初めての乗馬でした。乗馬が終わった後、野球観戦に行きました。地元チームのOsprey戦です。先発のピッチャーが日本人だと聞いてびっくりしました。それに、私たちのことを「日本からのお客さんです」とアナウンスしてくれました。



昨年引き続きモンタナに訪問しました。今回は同年代の子どものいる家庭を紹介していただき3泊4日を過ごしました。

8/18 ラフティングとピццаパーティ
ラフティングに挑戦しました。特に大きい波が楽しかったです。周りの景色はとてもきれいでずっと昔からある大きな岩山や、珍しい鳥(Osprey)が見られました。
夕食はピццаを自分たちで電話して注文しました。お店の人にブラックオリーブをブロッコリーに間違われて、苦戦していました。



8/21~24 ホームステイ
私は、4日間エミリーの家へ滞在しました。彼女の家族は4人でした。エミリーは13歳でした。みんなとても親切にしてくれました。例えば、話す時にジェスチャーを使ってくれたり、ゆっくりと話してくれました。でも、私は上手に話せませんでした。だから悲しくなりました。でも、私はまた、アメリカに行きたいです。なぜなら、エミリーの家で過ごしたことがとても楽しかったからです。



いつかまた この地に!!

- 中学生海外研修派遣事業 -



モンタナ大学には、たくさんの人が学ぶために訪れます。町と大学の間に壁はなく、自由に行き来することができます。まさに開かれた大学、そして大学の町です。



野外活動について 塩田 淳史
僕がアメリカでの野外活動で感じたことは、自然が多く、日本とはスケールが全然違うことです。特にそれを感じたのは、ラフティングと乗馬でした。
ラフティングで何よりすごかったのは周りの迫力ある崖でした。日本では見られません。また、馬に乗って、山の上から見たモンタナはすばらしかったです。
このように、日本では味わえない体験ができました。また、モンタナに行きたいです。

英語学習について 野口 裕加里
モンタナ大学での授業はほとんど英語だけで行われたので、話の内容を理解することがとても大変でした。しかし、カレンさんを始めとする先生がたがとても丁寧に教えてくれたので、少しずつですが話の内容が分かるようになりました。
電話でのピザの注文の方法、ホームステイで使う言葉など、授業では教えてもらえないことも教えてもらいとても勉強になりました。ここで学んだことを、これからの生活に生かして行きたいと思います。



さよならパーティ(8/24)
アメリカンキッズと日本料理・アメリカン料理を作るために買い物(8/22)
ホストファミリーへ小暮久雄さん夫妻に教わった八木節披露(8/21)
日本料理とアメリカン料理を作りごちそうします(8/22)
大学へ到着してすぐに大学内のスポーツセンターを見学。プール完備。それにしても元気な塩田君。(8/15)
予定していたグレーシャーナショナルパークは、火災により立ち入り禁止だったため、ファーマーズマーケットへ。ネイティブアメリカンが村から野菜を売りに来ます。(8/16)

派遣生徒(敬称略・順不同)

野田 さとみ	加藤 杏奈	野口 裕加里	坂本 真紀	大塚 舞子	片塚 舞子	飯塚 野亜	川嶋 友香	山 景子	三芝 真理香	川野 辺愛	荻野 紘子	田部 井里美	小林 幸乃	木嶋 孝茂	間 明旭	米津 圭佑	高藤 佑樹	黒川 信成	塩田 淳史	橋本 光弘	川田 暢彦	柿沼 悠介	小林 信貴
--------	-------	--------	-------	-------	-------	-------	-------	------	--------	-------	-------	--------	-------	-------	------	-------	-------	-------	-------	-------	-------	-------	-------

【スケジュール】(8月20日~24日)

20日	21日	22日	23日	24日
英語授業	英語授業	英語授業	ホームステイの家族と過ごす	
LunchCarasPark	チェックアウト	料理の買い物		
オリエンテーリング	買い物	料理で交流		さよならパーティ
	パーベキューパーティ			
	ホームステイ	ホームステイ	ホームステイ	

a unique part of their journey カレン・ダニエルズ
私は、この事業にかかわることができたことを光栄に思います。また、私たち家族は、板倉に越してきました。これからもみなさんと交流できることを楽しみにしています。
みなさんは、10日間の滞在で、驚くほど成長しました。授業は主に実生活で使う英語を取り入れ勉強しました。中でも、電話を使っての学習は、生徒と指導者両方にとってとても価値のあるものでした。
これらの経験を通し、それぞれの人生の旅が始まったばかりです。英語を学ぶことに興味を持ち続け、再びモンタナを訪れることを願っています。



8 特殊勤務手当の状況

区分	全職種
職員全体に占める 手当支給職員の割合	7.0%
支給対象職員1人当たり 平均支給年額	13,000円
手当数	3種類
代表的な手当の名称	税務手当

職員数

10 職員数の現況（平成16年1月1日現在）

課・局	職員数	臨時職員数	合計
議会事務局	3	1	4
総務課	13	3	16
税務課	12	0	12
企画財政課	10	0	10
産業振興課	12	2	14
建設課	8	2	10
福祉課	30	23	53
町民生活課	14	5	19
都市開発課	12	1	13
環境課	7	2	9
下水道課	3	0	3
会計課	5	0	5
水道課	6	0	6
教委事務局	31	31	62
農委事務局	3	1	4
農業共済組合	2	0	2
合計	171	71	242

7 職員手当

区分	支給率	
	期末手当	勤勉手当
期末手当 勤勉手当	6月期	1.55月 (1.35月)
	12月期	1.45月 (1.25月)
	計	3.00月 (2.60月)
	()内は特定幹部職員の支給割合。	
退職手当	自己都合	勤奨・定年
	勤続20年	21.00月分
	勤続25年	33.75月分
	勤続35年	47.50月分
	最高限度	60.00月分

9 扶養手当などの状況

	板倉町	国
扶養手当	<ul style="list-style-type: none"> 配偶者 13,500円 配偶者以外2人まで 6,000円 3人目から 5,000円 16歳～22歳までの子 5,000円加算 	同
住居手当	<ul style="list-style-type: none"> 借家の場合 ・家賃に応じ 27,000円を限度 持家の場合 ・新築、購入後5年以内 2,500円 	同
通勤手当	<ul style="list-style-type: none"> 公共交通機関 ・運賃相当額(50,000円限度) 自転車などの交通用具使用者の場合 ・片道2km未満 0円 ・片道2～5km未満 2,000円 ・片道5～10km未満 4,100円 ・片道10～15km未満 6,500円 ・片道15～20km未満 8,900円 ・片道20～25km未満 11,300円 ・片道25～30km未満 13,700円 ・片道30～35km未満 16,100円 ・片道35～40km未満 18,500円 ・片道40km以上 20,900円 	同

給与

1 人件費

住民基本台帳人口 平成15年12月1日現在	歳出額 A	人件費 B	人件費率 B/A
16,301人	53億2,357万7千円	10億5,414万1千円	19.8%

2 職員給与費

職員数 A	給与費(特別職を除く)			1人あたりの 給与費 B/A	
	給料	職員手当	期末勤勉手当		
150人	5億8,281万3千円	8,768万2千円	2億3,905万3千円	9億954万8千円	606万3千円

3 職員の平均給料月額と平均年齢

区分	平均給料月額	平均年齢
板倉町	320,416円	41.3歳

4 特別職の報酬

区分	給料(報酬)月額	期末手当の 支給割合
町長	795,000円	6月期 2.25月分 12月期 2.15月分 計 4.40月分
助役	643,000円	
収入役	608,000円	
教育長	593,000円	
議長	323,000円	計 4.40月分
副議長	245,000円	
議員	222,000円	

5 職員の初任給

区分	一般行政職	
	大学卒	高校卒
板倉町	170,700円	143,300円
国	種 170,700円	143,300円

6 一般行政職の級別職員数

区分	1級	2級	3級	4級	5級	6級	7級	8級	計
標準的な職務	主事補	主事	主事	主任	主任 係長 係長代理	係長	課長 課長補佐	課長	
職員数	0人	14人	30人	24人	32人	26人	16人	7人	149人
構成比	0.0%	9.4%	20.1%	16.1%	21.5%	17.5%	10.7%	4.7%	100.0%

職員数は、町の給与条例に基づく給料表の級区分によるものです。
また、標準的な職務内容は、それぞれの級に該当する代表的な職名です。

町職員の 給与と職員数 こうなっています

平成15年度一般会計

町では、町職員給与などのあらましを町民のみなさんに理解していただくため、次のとおり公表します。

お問い合わせは
総務課職員係
内線114

板倉町役場は
☎82-1111です



指定介護老人福祉施設入所費のうち、介護費・食事に係る自己負担額の2分の1。



とき 2月6日(金)
午前10時開始
ところ 館林市文化会館
小ホール
持参いただくもの
平成15年分の給与所得の源泉徴収票(コピーは不可)
医療費の領収書(平成15年中に支払ったもの)
保険金などで補てんされた金額が確認できる書類
印鑑、ボールペン、電卓
申告者本人の通帳
介護保険制度導入に伴い、指定介護老人福祉施設入所費のうち、介護費・食事に係る自己負担額の2分の1。



医療費控除説明会

忘れずにご参加ください

還付申告説明会開催

住宅借入金等特別控除説明会



とき 2月6日(金)
午後1時30分開始
ところ 館林市文化会館
小ホール
持参いただくもの
平成15年分の給与所得の源泉徴収票(コピーは不可)
医療費の領収書(平成15年中に支払ったもの)
保険金などで補てんされた金額が確認できる書類
印鑑、ボールペン、電卓
申告者本人の通帳
介護保険制度導入に伴い、指定介護老人福祉施設入所費のうち、介護費・食事に係る自己負担額の2分の1。



居宅サービスについては医師の指示に基づいて行われる医療系サービスと居宅サービス(訪問介護・訪問入浴介護・通所介護・短期入所生活介護)を併せて受けている場合医療費控除の対象となります。領収書などで控除対象となるか不明な場合は、ケアマネジャーに問い合わせてください。
申告書を書き上がり、添付書類がそろっていれば、その場で提出できます。

住宅借入金等特別控除説明会
とき 2月6日(金)
午後1時30分開始
ところ 館林市文化会館
小ホール
持参いただくもの
平成15年分の給与所得の源泉徴収票(コピーは不可)
家屋の登記簿謄(抄)本または登記事項証明書
家屋の請負契約書または売買契約書の写し
住民票の写し
住宅取得資金にかかる借入金の年末残高証明書
住宅ローンなどに含まれる敷地などの購入にかかるローンなどについて控除の適用を受ける場合は、その敷地などの登記簿謄(抄)本または登記事項証明書、およびその敷地などの分譲にかかる契約書の写し
増改築などの場合は、建築確認済証の写し、検査済証の写しまたは建築士から交付を受けた増改築等工事証明書
印鑑、ボールペン、電卓
申告者本人の通帳
申告書を書き上がり、添付書類がそろっていれば、その場で提出できます。

270円(20本)のたばこに含まれる税金

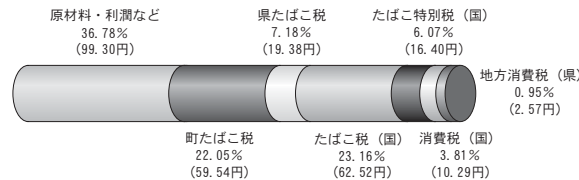

町たばこ税とは?
町たばこ税は、たばこの製造者、特定販売業者及び卸売販売業者が、町内のたばこ小売店に売り渡した「たばこ」に対して課される税金で、毎月の売渡分をまとめて翌月の末までに申告し納税されるものです。
税率は?
税率は、売渡本数1,000本につき2,977円です。ただし、エコー、わかば、ゴールデンバットなどの旧3級品



喫煙マナーも守りたいですね

は、1,000本につき1,412円です。
たばこ税の収入額は?
昨年度の町たばこ税収入額は、6,160万7,115円で、単純に町民一人あたりに換算すると約3,755円となります。これは町の貴重な財源となります。
たばこを買うなら町内で
町内でたばこを買っていたら、たばこ1本につき約3円が町の税収となり、その税金は町民みなさんのために使われることになります。(上グラフ参照)
たばこを買うならぜひ町内でお買い求めください。でも、吸いすぎには十分注意しましょう。

町内で買いたいものですね

町たばこ税について

「農業経営に係るお金の支出や収入、それから、何の仕事や時間をかけたかなどを毎日記録して」と、調査を15年間続けられた増田さんはおっしゃっていました。



増田 誠さん



榎本和明さん

畜産関係で調査に協力している榎本さんは、「領収書などを取っておいたりするので、いろいろと細かいところがあります。家族の協力が欠かせません」と、話されました。

毎日記録しています

農林水産大臣感謝状受賞

昨年、11月14日(金)、前橋市の群馬県農協ビルにおいて統計功労者に対する表彰が行われ、増田誠さん(若田)、榎本和明さん(岩田)がそれぞれ表彰されました。
お二人は、長年にわたる農林水産統計調査協力を認められ、農林水産大臣から感謝状を授与されました。

関東農政局太田統計・情報センター
☎32-6200

税務課
内線116

国税庁ホームページで 所得税の確定申告書が作成 できます

所得税の確定申告書作成コーナーへGO

http://www.nta.go.jp/



館林税務署個人課税第一部門
☎72-9507

産業振興課

内線133



葭葉耕栄・薫さんご夫妻

農業へ
若い力を発揮!!
群馬県優良青年農業者
葭葉耕栄・薫さんご夫妻
妻(板倉)に「県優良青年農業者表彰」が贈られました。
葭葉さんご夫妻は、施設キウリを中心とした複合経営を行い、機械の効率的利用や栽培の省力化を図っています。また、耕栄さんは、邑楽館林青年農業者会監事及び同パソコン研究会会長を歴任するなど、地域社会に貢献しています。

新刊
図書・ビデオ
new book & video

- こんな本あります！（中央公民館）
- ・ボランティアに役立つはじめてであう点字 1-5（児童）
 - ・わたしたちの手話 1-10（一般）
 - ・目で見るとあいの言葉 百万人の手話教室 1-4（一般）
 - ・実用手話ハンドブック（一般）
 - ・すぐに使える接客手話（一般）
 - ・いつでもどこでも手話ソング 1-3（一般）

南部公民館 ☎ 82-1424

- 切り裂きジャック（一般） 長田百合子
親がかわれば、子どももかわる（一般） 小林 旭
さすらい（一般） 北村 薫
スキップ（一般） 横山秀夫
真相（一般） 船戸与一
三都物語（一般） 立花 隆
臨死体験 上・下（一般） 妹尾河童
少年H 上・下（一般） 渡辺淳一
エ・アロール（一般） 駒井れん
パスカルの恋（一般）

北部公民館 ☎ 77-1855

- 項羽と劉邦 上・中・下（一般） 司馬遼太郎
ラッキーマン（一般） マイケルJ.フォックス
半島 - 知床 - （一般） 立松和平
毎日新聞（一般） 佐藤雅彦
航路 上・下（一般） コニー・ウィリス

- ハワイ（一般） 日本交通公社
グアム・サイパン（一般） 日本交通公社
シンガポール（一般） 日本交通公社
香港（一般） 日本交通公社
アメリカ西海岸（一般） 日本交通公社

東部公民館 ☎ 82-1241

- 過ぎてきた日々（一般） 津本 陽
子どものストレス 母親のストレス（一般） 清水聖保
人生は、だましまし（一般） 田辺聖子
チビねずくのながーいよる（児童） ダイアナ・ハンドリー
いもうとのにゅういん（児童） 筒井頼子

- セレナ（一般） ワーナー・ホーム・ビデオ
ロード・オブ・ザ・リング（一般） 日本ヘラルド映画
ウルトラマンナイス（児童） バンダイビジュアル
魔法の宅急便（児童） フォーナビスター ホームエンターテインメント
おジャ魔女どれみ 映画（児童） 東映

中央公民館 ☎ 82-2435

- あした、青空（一般） 千葉紘子
「痛みやしびれ」がよくわかる本（一般） 寺本 純
脱コンビニ食！（一般） 山田博士
足利学校 - その起源と返還 - （一般） 前澤輝政
千鶴 - 一人の命を救った外交官杉原千鶴の謎 - （一般） ヒレル・レビン
結晶物語 水が教えてくれたこと（一般） サンマーク出版
浜美枝 農と生きる美しさ（一般） 浜 美枝
噂のラーメン 2004（一般） 日本出版
賢女の作法 - 女を磨く48の方法 - （一般） 神 藤子
失敗しない野菜作りQ&A 主婦の友社

いま できることから



身の回りには、いろいろな種類の容器があります。特に

分別する前に、もう一度マークを確認してください

マークをご確認ください

最近では、ペットボトルなどのプラスチック製の容器が増えてきています。容器には法律で表示が義務づけられていますが、次のような表示があります（左図参照）。
板倉町では、プラスチック製容器のごみを「燃えるごみ」と

して処理しています。また、ヨーグルトなどの上ぶたは銀色をしています。表示を確認するとプラスチック製のものがほとんどで、燃えるごみとして出してください。（アルミ箔など似ていますが、アルミ箔は危険物の袋に入れて出してください）
また、清涼飲料水やジュースの缶でもアルミ缶とスチー

ル缶があります（下図参照）。行政区の中には、これらを分別しているところもあります。団体に対しては助成金が交付されますので、ご活用ください。



資源化センター ☎ 82-5371

群馬県選挙管理委員会審査に入賞されたみなさん



入選
西小2年
さいとうももか
齋藤百華ちゃん

佳作
南小2年
たじま けい
田嶋 溪ちゃん

優秀
板中3年
たじま ゆき
田嶋由季さん

入選
北小6年
たぬまのりひろ
田沼典紘くん

入選
西小5年
ねぎしふみなお
根岸史直くん

入選
板中1年
こじま ゆか
小島由夏さん

入選
南小6年
おのだまさやす
小野田昌保くん

一票にあなたの思いを

「平成15年度明るい選挙啓発ポスターコンクール」の群馬県審査が行われました。板倉町の小中学校からは242作品の応募があり、その中から7名の作品が入賞されました。有権者のみなさんも、明るい選挙を心がけましょう。

板倉町選挙管理委員会審査に入賞されたみなさん（敬称略）

学校名	学年	氏名	学校名	学年	氏名
東小学校	3年	関 俊輔	板倉中学校	2年	根岸美佳
	4年	酒井彩音		2年	荒木あゆみ
北小学校	4年	野代麻友		2年	山崎瑛美
	5年	藤野由依		3年	野田さとみ
西小学校	6年	榎本祐作		3年	野代加織
板倉中学校	1年	田沼朋久		3年	山越聡子
	2年	赤坂涼子			

板倉町選挙管理委員会
☎ 82-1111 内線110

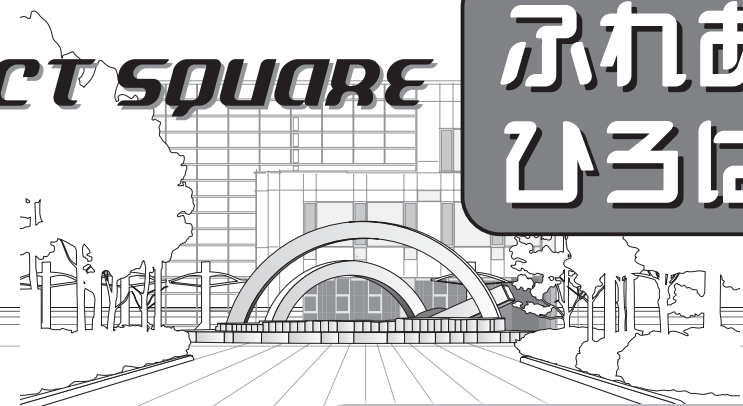

カンパコンテイル

Young Frontier



もり き ま さ み
森木雅美さん

昭和56年9月25日生まれ〔てんびん座・血液型B型〕
大高嶋在住。館林市内の薬局に販売員として勤務。

接客業が大好き 海外旅行に行きたい！

現在、何をしていますか？
館林市内の大型薬局で販売員として勤務しています。いまお歳暮時期のため、来客者が多く、毎日とても忙しく店内を走り回っています。
仕事を選んだきっかけは？
接客業が大好きです。今の仕事に就職し、改めて気づいたことがあります。お客さんとふれ合える職種が自分には向いているみたいです。
仕事で、おもしろさや大変さは？
いまの仕事先は、同年代の女性が多く、人間関係も良くとても楽しいです。ただ店舗が広くて、商品も食品から医薬品まで多品目に渡っている

るので、覚えるだけでも大変です。
休日の過ごし方は？
買い物に興味です。大宮や新宿にブランド品を買いに行きます。これからデパートのパーゲンがあるのでウキウキしています。それとイメージディアカに夢中です。最近、友達に誘われ始めたんですが、シャトルがどこに飛ぶのかわからないのでついついはまってしまいます。
これからしてみたいことは？
いろんな場所へ旅行に行きたいです。宮崎、鹿児島へも行きました。次は海外を考えてます。サイパン、グアム、ハワイあたりが一番です。

ぼくわたしの『作品』

お正月かざり

西保育園ひつじ組
(平成15年12月撮影)

おさるさん、和紙をちぎって作りました。お年玉たくさん欲しいなあ！



笑顔



いらすと こーたー

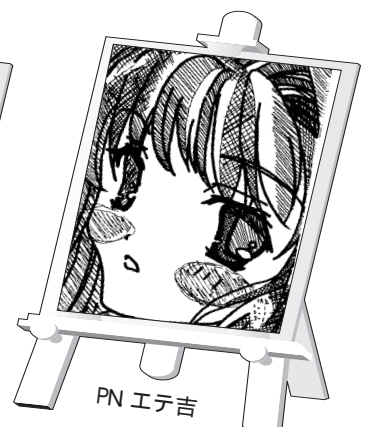

広★報 クイズ

正解者20名のかたに
図書券をプレゼント！

問題1 現在、役場の職員数
と臨時職員数の合計は、何人
いますか？(13ページ)

...241人 ...242人
...243人

問題2 たばこを買うと、たばこ1本につき約何円
が町の税収となりますか？(14ページ)

...1円 ...2円 ...3円

問題3 文化財防火訓練が雷電神社で行われます。
さて、1月何日(日)ですか？(28ページ)

...25日 ...26日 ...27日

【応募方法】 はがきに、クイズの答え、住所、氏名、
年齢をご記入のうえ、1月16日(金)までにお送り
ください。 当日消印有効

【あて先】 〒374-0192 板倉町役場 広報クイズ 係へ
【12月号の答え】 問題1 - 問題2 - 問題3 -

【応募総数】 34通で正解は30通でした。

【当選者】 PN 山本尚杜、PN ラッキー、PN ムツゴン、
PN カエル、外木克実、平石初江、PN 満月、田沼紋佳、
PN ユキ、PN パンダ、熊谷悦子、PN クリス、岩上流衣、
岡田竜介、松本カネ、長沢早希、小林かすみ、PN とも
ちゃん、PN たいぶつさま、PN 魔帝那 (敬称略)

みんなの声

質問 & Answer

Q 駅前の男女の像の名前を教えてください

板倉東洋大前駅の前にある像の前、テーマを教えてください。確か、左右に男女の像があったと思います。

(匿名希望)

A 女性の像は「康」
男性の像は「考」

板倉ニュータウンは、平成10年4月に街びらきを行い、ニュータウンのシンボリックな道路である「ふれあい通り」の整備の第一歩として、平成10年10月に、駅前広場に故分部順治氏作のブロンズ像2体を設置しました。

北側にある女性の像は、作品名を「康」といい、第17回日彫展(日本



女性の像「康」

彫刻会)に出品されたものです。「康」は、健康の康からきているものだそうです。

また、南側にある男性の像は、作品名を「考」といい、第7回日展(日本美術展覧会)に出品されたものです。「考」は思考の考からきているものだそうです。

ここで、分部順治氏についてご説明します。

氏は、明治44年1月生まれ、高崎市出身。東京美術学校在学中に、木



男性の像「考」

館林市内の整形外科病院でリハビリの仕事をしている、理学療法士の瀬下寛之さんにお話を伺いました。

スポーツ選手の手術後のリハビリも

「理学療法士というのはあまり知られていないと思いますが」と、病院での仕事内容について、話を始めてくれました。

「リハビリ業務を主に行っていきます。整形外科のけがをした患者さんや、脳疾患(脳卒中)など障害の残った患者さんたちの社会復帰のための訓練などを手助けします」と、また、「スポーツ選手の手術後のリハビリもしていますよ。復帰まで自分たちの仕事です」と続けてくれました。

「理学療法士」

「これだ!!」

この仕事に就くきっかけになったのは、「自分自身、スポーツ大好き人間で、高校3年生の時、将来スポーツにかかわる仕事に就きたいと思っていた矢先、プロ野球の野茂英雄投手が近鉄から大リーグのドジャースに行くときに、専属トレーナーがつくという新聞記事の中に、「理学療法士」という文字が目に入り、「これ



自然治癒力をサポートします

だ!!」と思った」からだそうです。プロ野球の選手(藤井投手(ヤクルト)、吉田投手(ダイエー))のリハビリの仕事では、逆に教えられることもあったそうです。「トップレベルの選手を診るためにも、日々勉強です」と強調されていました。

地元板倉で、指導をしてみたい

「最初立つこともできなかった人が、リハビリにより座れるようになり、つえはつくものの、歩けるようになった。そのときは、本当にうれしかった」と笑顔でおっしゃっていました。

高齢社会になった今、病院で転倒予防教室を立ち上げ、千代田町で指導しているそうです。「将来的には、地元板倉でも転倒予防教室や少年たちへのスポーツ障害予防などの指導もしていきたいと考えています」と締めくくってくれました。

取材中の瀬下さんの笑顔、自信にあふれた姿勢に、これからの仕事ぶりが目に浮かんできました。

広報編集委員 茂木 栄

face 顔

理学療法士

瀬下寛之さん

せしも ひろゆき

1976年(昭和51年)7月29日生まれ 西岡在住。
国際医療福祉大学保健学部理学療学科卒業。
理学療法士になって、4年。「まだまだ修行が足りません。忙しいけれど、今とても充実しています」と言う。趣味は、現在映画鑑賞。ストレス解消にもなっている。地元地域でお年寄りや子どもたち、スポーツ関係者に指導したいと考えている若き理学療法士。

復帰までが自分たちの仕事です



このコーナーは、みなさんから寄せられたご質問に対する回答やご意見・おたよりを掲載するコーナーです



お便りください
あて先はこちら

町に対するご意見・ご質問・ご感想がありましたら、はがき、FAXまたはEメールでお寄せください。
郵送先 〒374-0192
板倉町役場企画財政課
「みんなの声」あて
FAX 82-2742
E-mail inf@town.takua.gunma.jp

彫作品「母と子」を帝展に出品し、初入選。昭和43年、「新秋」で内閣総理大臣賞、昭和50年には、「瞭」で日本芸術院賞を受賞。日展審査委員、同理事、群馬県美術会副会長、同常任理事など、数々の要職を歴任されました。

(群馬県企業局・都市開発課)

ペット あつまれ



みなさんが飼っているペットを大募集しています。「広報いたくら」ではペットを紹介するコーナーを考えています。



どんな種類のペットでもけっこうです。ぜひご連絡ください。

企画財政課広報広聴係

☎82-1111 内線136

わたらせ自然館からの インフォメーション

クイズにチャレンジしてみよう 「自然館クイズ」開催

わたらせ自然館に来てクイズに挑戦してみよう。
回答者の中から、抽選で40名(小学生以下のかたのみ)に図書券が当たります。

開催期間 1月5日(月)～2月1日(日)
午前9時～午後4時30分

問題用紙は、わたらせ自然館にあります

東小のみんなが描きました 「板倉東小学校図画展」開催

板倉東小学校1年生～6年生全児童の作品を展示
します。みなさんぜひ見に来てください。

開催期間 1月15日(木)～2月1日(日)
午前9時～午後4時30分

お問い合わせは「わたらせ自然館」へ

毎週月・火曜日、祝日は休館です
但し、1月5日、6日は開館します

町では、経済的理由により進学が困難なかたを、奨学生として募集します。申請にあたっては、次の要件を満たしていることが必要です。

町内に1年以上居住する世帯の子
学力優秀、品行方正、健康なかた
高等学校卒業(見込み)のかたで、
専門学校以上の学校に入学するかた
及び在学するかた

保護者の合計所得が700万円未満で、
経済的理由により学費の支出が困難な世帯の子

募集期間 2月2日(月)～2月27日(金)

提出書類 奨学資金貸与願・出身(または在学)学校の推薦書・家庭状況調査(以上の様式は教育委員会にて1月5日から交付)・学業成績証明書・保護者の所得証明書・戸籍謄本

貸与金額 月額50,000円以内

貸与期間 修学年以内の希望年数

返済期間 貸与終了後1年据え置き、貸与期間の2倍に相当する期間内

専門学校以上に入学・在学するかたへ

・平成16年度奨学生募集

中途辞退 貸与期間中に中途辞退した場合は、原則として一括返還

貸与決定 募集終了後、貸与審査委員会を開催し、予算の範囲内で3月末ごろに決定

貸与期間中、奨学生は毎年度末に学業成績証明書を教育委員会に提出する義務があります。

なお、本制度と日本育英会の奨学金制度との併用はできません。

問合せ・申込み 総務施設係
内線160

飛び出せ スクール

英語でなんて言うのかな?
(6年生総合的な学習)



英語で伝えよう

今回の「インターナショナルデー」は、初めての試みとして、6年生の総合的な学習の時間を使って「英語で伝えよう私たちの板倉」というテーマに挑みました。これは、ゲストのみなさんに「板倉のこと」「南小のこと」「折り紙やお手玉などの日本の伝統的な遊び」を英語で紹介しようというものです。最初の30分で自分たちで調べ、わからなかった英語の言い方などはゲストのかたに教えていただいていたため、残りの15分で紹介を行いました。

英語で話すことが難しかったけど、話せた時が嬉しかった。

国際理解教育 ・南小学校

私たちの身近なことを英語で話すのは大変だったけど、できたときの達成感が大きかったです。
(以上6年生の感想)

世界の話を聞きました

全校集会では、ゲストのかたが、学年ごとにお話をしてくれました。ジョンさんはロンドンのお話をしてくれました。好きなサッカーチームのユニフォームやお金を見せながらのお話には、子どもたちは興味津々でした。シンさんはインドのスパイスを持ってきてくれました。初めての香りに、子どもたちは大はしゃぎ。カルダモンを口に入れてみる子もいました。小早川さんは英語でクイズをしました。ひねりのきいたクイズや難問ありで、子どもたちは真剣に取り組んでいました。ドナルドさんは英語で絵本を読んでもくれました。低学年の子どもたちも、楽しそうに聞いていました。

イギリスの話をしてくれました(全校集会)



お越しください

・成人式の一般参加について
成人式は記念式典にかぎり一般のかたでも参加できます。ご家族、お知り合いのかたなどお誘い合わせのうえ、今回成人式を迎える新成人の晴れ姿をご覧になりませんか。
多くのかたのご参加をお待ち申し上げます。

日時 1月11日(日)
午前10時30分より

会場 東洋大学板倉キャンパス
1102番教室

問合せ 生涯学習係 内線159

板倉学講座日程表 (時間はいずれも午後2時～4時)

開催日	講師	演題	会場
第1回 1月24日(土)	群馬県立太田工業高等学校校長 村田敬一	雷神社の建築について	中央公民館 第3・4研修室
第2回 2月1日(日)	新潟大学教授 大熊たかし	利根川の流路変遷と水害	南部公民館 ホール
第3回 2月7日(土)	群馬県文化課専門員 築瀬大輔	除川村の古絵図を読み解く	北部公民館 ホール
第4回 2月14日(土)	東洋大学教授 松浦茂樹	地域対立からみた渡良瀬遊水地の成立	東部公民館 講堂
第5回 2月21日(土)	国立歴史民俗博物館助教授 辻誠一郎	板倉の風土と環境のうつりかわり - 縄文海進から現代まで -	中央公民館 第3・4研修室

開催会場が毎回異なりますので、ご注意ください

・板倉学講座開催について
多くのかたのご参加をお待ち申し上げます。
問合せ 文化財保護係 内線157

みつめて! 地域の文化財

日	月	火	水	木	金	土
				1 休館	2 休館	3 休館
4 休館	5	6	7	8 南小	9	10 休館
11 休館	12 休館	13	14	15	16 南小	17 休館
18 休館	19 板中	20	21	22	23	24 休館
25 休館	26 西小・南小	27	28 西小	29	30	31 休館

1月の町内小中学校
図書室一般公開中

開館時間 小学校 月～金 午後3時～午後4時30分
中学校 月～金 午後3時50分～午後4時40分
※4日まで、年始休みになります。 ※記入学校が休館となります。
※5日から7日は冬休み期間中のため、開館時間が午前9時30分～11時30分となります。

日	月	火	水	木	金	土
				1 休館	2 休館	3 休館
4 休館	5	6	7	8	9	10
11 休館	12 休館	13	14	15	16 休館	17 休館
18 休館	19	20	21	22	23	24
25 休館	26	27	28	29	30	31

板倉分館一般公開中 TEL 82-19060

【開館時間】 月～金：午前9時～午後7時 土：午前9時～午後4時
4日まで年始休みとなります。
16日～18日は、入試のため入校禁止(休館)です。

1木	年始休館日	
2金	年始休館日	
3土	年始休館日	
4日	年始休館日	
5月	仕事始め	
6火	絵手紙教室	10:00 (北)
	トールペイント教室	19:00 (東)
10土	子育て広場	9:00 (中)
	さくらがおかおはなし会	10:30 (北)
12月	休館日(成人の日)	
13火	振替休日	
15木	編み物教室	13:30 (北)
	健康体操	14:00 (南)
16金	竹工芸教室	13:30 (北)
17土	陶芸教室	9:00 (東)
	子育て広場	9:00 (中)
19月	休館日	
20火	こどもの広場	10:00 (南)
	絵手紙教室	10:00 (北)
	トールペイント教室	19:00 (東)
22木	刺し子教室	9:30 (南)
24土	子育て広場	9:00 (中)
	たんぼおはなし会	10:30 (中)
25日	トールペイント教室	13:30 (南)
26月	休館日	
27火	福寿学級	10:30 (中)
	福寿学級	13:00 (南)
28水	陶芸教室	9:30 (北)
30金	編み物教室	13:30 (中)
	(東)...東部公民館 (中)...中央公民館	
	(南)...南部公民館 (北)...北部公民館	

いま公民館が おもしろい!

みんな遊びに来てね♡

おすすめ
 風作り教室



期日 2月14日(土) 午後1時30分
 場所 中央公民館
 講師 大塚武司先生
 対象 小学生・低学年は保護者同伴)
 定員 20名
 材料費 500円程度
 受付 1月5日(月)から

トールペイント教室



日時 1月25日・2月8日・2月22日
 各日曜日 午後1時30分
 場所 南部公民館
 内容 ペンスタンドの作成
 対象 一般町民
 講師 日野美沙先生
 定員 20名
 費用 2,000円
 持ってくる物 エプロン・タオル
 受付 1月5日(月)から

おすすめ 人形劇上演 赤ずきんちゃん

親子で心に残る作品を見ることで豊かな感情や心のやさしさをはぐくむことを目的に実施します。ぜひ、親子でこ来場ください。
 期日 2月22日(日) 午後1時30分
 場所 中央公民館 大ホール
 対象 保育園児・幼稚園児・小学生及びその保護者
 内容 「赤ずきんちゃん」人形劇(等身大の人形による上演です)
 上演団体 (有)伝究工房 劇団ハク
 入場料 無料(整理券が必要)
 整理券を1月20日(火)から町内の各公民館、保育園、幼稚園、小学校にお申し込みください。



おすすめ 編み物教室

日時 1月30日・2月13日 計2回
 各金曜日 午後1時30分
 場所 中央公民館
 内容 毛糸クッションの作成
 講師 塩田政枝先生
 対象 一般町民
 定員 15名
 材料費 2,330円
 受付 1月5日(月)から



おすすめ 優良映画上映会 川の流れるように

映画プロフィール
 年を取ることとあきらめることは違う。一生懸命生きてただけ人生はすばらしいと「生きる喜び」を作詞者である秋元康が監督。主役に森光子、共演者たちは日本映画界の重鎮たちがそろったこの映画は、女流作家が活気を失ひつそりと暮らす老人たちの暮らす村にたどり着いたことから物語が始まりました。
 期日 2月28日(土)
 場所 中央公民館 大ホール
 上映時間 午後の部 午後2時上映
 夜間の部 午後7時上映
 チケット 1,000円(前売券)
 (30分前から開場します)
 1,200円(当日券)
 主催 板倉町文化協会
 チケットは各公民館にて販売中
 出演者 森光子・田中邦衛ほか多数



おすすめ フラダンス教室

日時 2月13日・27日・3月12日・26日
 第2・4金曜日 午後7時
 場所 北部公民館
 講師 石井佐緒里先生
 定員 20名
 受付 1月5日(月)から
 ご参加ときは、踊りやすい靴をお持ちください。



みんなが楽しく
 健康ダンス 南部公民館

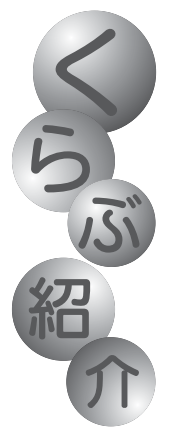

平成9年にダンスで体を動かし健康を維持する主旨で発足した私たちの社交ダンスクラブ。当初は女性の会員だけでしたが、ここ3年ほどで男性会員も加わりようやくダンスを踊る体制ができました。
 会員は6名、毎週月曜日に斎藤・堀両先生に来ていただき、毎年利用団体発表会に向けて新たな踊りにチャレンジしています。入会前はほとんどの人が未経験のため、覚えるのに苦労していました。ダンス技術もまだまだ、そのため楽しい雰囲気でもまだ、そのため楽しい雰囲気でも踊ることができません。仕事で疲れた体を踊っていやし、みんな月曜日が待ち遠しく、公民館に来るのが楽しい会になりました。ときには公民館を飛び出して広いホールで踊りたいと思っています。

おすすめ 板倉中学校生徒作品展

板倉中学校生徒作品展を展示します。ぜひ、ご来場ください。
 子どものおもちゃ 20点(3年生) 自画像など 12点(美術部員)
 美術部員共同作品 1点
 展示期間 1月14日(水) 2月15日(日)
 場所 中央公民館 ロビー



作品名 ラビリンス
 板倉中学校美術部1・2年生作

お知らせ

各公民館で部屋の貸し出しをしています。行政区の会議や各種団体の研修会などは、ぜひご利用ください。

詳しいお問い合わせは、各地区の公民館まで



Sports

海洋センター

☎82-0858

✉kaiyou@own.itakura.gunma.jp



行ってみようよ の世界へ

～ スキー教室 in 水上宝台樹スキー場 参加者大募集 ～

とき 2月15日(日) 午前5時30分出発予定(日帰り)

参加費 3,500円(バス・保険代)

対象 小学4年～中学生(小学生は保護者同伴)

募集人員 40人(先着順になります)

申込方法 参加申込書に参加費を添えて海洋センターへ

申込締切 2月1日(日)

スキー板・ブーツ・ウェアをレンタルご希望のかたは併せて申し込みください。



スケジュール

- 1/1 木 蹴初式
板中グラウンド 9:00～
- 1/3 土 剣道鏡開き
板倉町武道館 9:00～
- 1/18 日 第5回スポーツ少年団レクリエーション大会
海洋センター体育館 8:30～
- 1月～3月 火 小学生サッカー教室
海洋センター体育館 19:00～

日時 2月1～3月 毎週土曜
日 午前10時～ 全5回
場所 海洋センター体育館
対象 町在住の小学3年生、
中学3年生
参加費 5000円(保険代など)
定員 30名
申込み 海洋センターへ電話
で申し込みください。
締切り 2月1日(日)
詳細は、はがきで通知します。

キッズ
エアロビ教室
参加者
大募集!!

大会結果 ～12月～

第4回板倉町野球連合杯争奪野球大会
とき: 11/23・12/7 場所: 渡良瀬運動場
優勝: マルポロのミディアム 準優勝: JAPAN

第7回秋季町民ソフトバレーボール大会
とき: 12/7 場所: 板倉海洋センター体育館
混合の部 優勝: サンダーフレンズ 準優勝: SPEED
女性の部 優勝: 友好会 準優勝: クレッシュェンドB

エアロビクスは
いかが?
1年間を通してエアロビクスをやってみたいあなた!!
エアロビクスサークルでいい汗かきませんか?
これから作っていくサークルです。練習日などの詳細についてはサークル員のみならず、決めていきます。
興味のあるかたは、2月1日(日)までに海洋センターへ電話で申し込みください。





お元気ですか

保健センター

☎82-3757

✉hoken@own.itakura.gunma.jp



ひとりで悩まずに！
精神保健福祉相談



心のことや痲ほう性老人の介護などで、お悩みのかたを対象に相談会を開催します。

日時 1月22日(木)

午後2時～4時

場所 保健センター

相談員 大島明彦先生(館林厚生病院神経科医長)

申込み 保健センターへ直接

または電話でお申し込みください。



理学療法士による療育リハビリ相談会

子どもの

運動発達に

関する相談

会を開催し

ます。座る・

立ち上がる・

物をつかむ

などの発達

の遅れや姿勢の不安定さなど、理学療法士が個別に相談

を行います。日常生活で注意

することや練習方法など参考

になります。



日時 1月30日(金)
午後1時30分～4時30分
(時間予約制・一人45分)
場所 保健センター
講師 成島理恵先生(理学療法士)
申込み 保健センターへ直接
または電話でお申し込みください。



危険から守ろう
コアラ学級(育児学級)

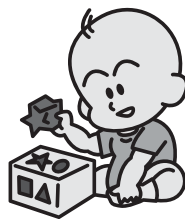

赤ちゃんは何にでも興味を持ち、異物をのどに詰まらせることもあります。家庭で起こりやすい事故の予防や応急手当(救急法)の講習や対処法を実習します。

日時 2月2日(月)

午前10時～開始

場所 保健センター

講師 日本赤十字社群馬県支部の救急指導員(館林保健福祉事務所と共催)

終了後、希望者には身長や

体重測定と育児や栄養に関する相談も行います。測定だけの参加もできます。

乳幼児日程表(会場 保健センター)

月	日	曜	事業名	対象	担当医師	受付時間
1	14	水	乳児健診	平成15年4月・7月・9月生まれのお子さん	星野 弘 井上研次	午後1時15分～2時 (4か月児は、午後2時～2時30分)
	15	木	ママパパセミナー	妊婦希望者とその夫		午後1時～1時15分
	16	金	1歳児健診	平成14年12月・平成15年1月生まれのお子さん	石山 潔	午後1時15分～2時
	21	水	ツベルクリン反応検査	平成15年4月～9月生まれと生後48か月までで未接種のお子さん	増田安宏 井上研次	午後1時30分～2時
	23	金	ツベルクリン判定およびBCG予防接種	21日(水)にツベルクリン反応検査をしたお子さん	増田安宏 井上研次	午後1時30分～2時
	27	火	2歳児親子歯科健診	平成13年10月・11月生まれのお子さん	北村 博	午後1時15分～2時
	28	水	3歳児健診	平成12年7月～10月生まれのお子さん	星野 弘 増田裕之	午後1時～2時30分
	29	木	ママパパセミナー	妊婦希望者とその夫		午前9時15分～9時30分
2	12	木	ママパパセミナー	妊婦希望者とその夫		午後1時～1時15分

健康相談

1 / 9(金) 北部公民館
9(金) 保健センター
10(金) 保健センター
23(金) 東部公民館
23(金) 保健センター
30(金) 保健センター
2 / 6(金) 北部公民館
6(金) 保健センター
時間 午前10時～11時30分
内容 血圧と検尿。
心と体の健康に関することや食事の相談。

リハビリ相談

日時 1月21日(水)
時間 午前10時～11時30分
場所 保健センター
講師 大肚真由美先生(作業療法士)
送迎も行います。

転入されたかたや通知の届かないかたは、保健センターまでお問い合わせください。

献血にご協力を

期日 2月13日(金)
 場所 保健センター
 400mlまたは200ml献血
 午前10時~12時
 午後1時~3時
 今回から全血献血が1年を通して全国的に不足している実情から全血のみとなりました。以前から成分献血にご協力いただいたかたには大変申し訳ありませんが、今後ともご協力をお願いします。
 問合せ 福祉課高齢福祉係
 ☎内線189



板倉町国際交流協会
 入会申し込み 受付中!

板倉町で国際体験!
 あなたも会員になって楽しみましょう!
 問合せ 企画財政課企画調整係
 ☎内線135



板倉町役場
 ☎82-1111

情報

くらしの



Town Information

お知らせ

住宅用地に変更のあったときは申告を

住宅用の土地については、基準により評価額を軽減する措置がとられています。
 平成15年1月2日から平成16年1月1日までに、建物の建築や取り壊し、用途の変更などで住宅用地の利用状況が変わった場合には、「住宅用地に関する申告書」をご提出ください。
 ただし、平成15年中に新築や増築をし、税務課職員による家屋調査が終わっている場合は、改めて申告書を提出する必要はありません。

初市(だるま市) みんな来い来い!

日時 1月25日(日)
 午前10時~午後4時
 場所 板倉町商工会館駐車場
 内容 お楽しみ抽選会、輪投げ大会、餅つき、マジックショー、大正琴演奏会ほか
 問合せ 板倉町商工会
 ☎82-0224



SARS(サーズ)にご注意ください!

冬はかぜがはやりやすく、SARSの流行も心配されま

提出期限 1月30日(金)
 その他 申告書は税務課にありますのでご利用ください。
 提出先・問合せ 税務課資産税係
 ☎内線118



火災に注意!!
 文化財防火訓練実施

昭和24年1月26日、法隆寺は火災によって、建物はもちろんのこと、貴重な壁画などを焼失してしまいました。それを機に、全国的に防火訓練が行われています。

町には先人より引き継がれてきた大切な文化財がたくさんあります。それらを後世にのこしていくため、雷電神社境内において、模擬火災訓練を実施します。
 日時 1月25日(日)
 午前9時発令
 場所 雷電神社境内
 問合せ 教育委員会文化財保護係
 ☎内線157

また、SARSに感染したか心配な場合は、まず相談窓口へお電話ください。

SARSが疑われるのは、10日以内にSARS流行地域から帰国するか、SARS患者と接触のあったかたで、38以上の発熱、せきまたは息切れなどの呼吸器症状のあるかたです。

11月現在、WHOが指定する流行地域はありません。
 SARSホットライン 毎日午前8時30分~午後5時15分
 ☎027-224-8200
 インフルエンザ・SARSに関する相談窓口 平日午前9時30分~午後5時
 ☎03-3200-6784
 問合せ 館林保健福祉事務所
 ☎72-3230

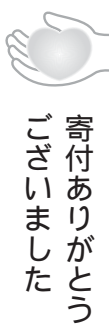

寄付ありがとうございました

民俗資料として 手引き動力ポンプ 1台
 飯野乙1911・2
 (有)井上興業 代表取締役 井上 潔さんより
 事業用として 揚舟 1艘
 板倉1142
 塩田泰章さんより

1月の「可燃性粗大ごみ」「不燃性粗大ごみ」の出し方

搬入可能な物	可燃性粗大ごみ		不燃性粗大ごみ・小型家電資源ごみ	
	直接搬入のかた	直接搬入できないかた	直接搬入のかた	直接搬入できないかた
布団類 木製の家具類	無料	有料	無料	有料
搬入方法	直接搬入のかた	直接搬入できないかた	直接搬入のかた	直接搬入できないかた
料金	無料	有料	無料	有料
受入日	8日(木) 29日(木)	申込期限 9日(金) 調査日 15日(木) 収集日 20日(火)	月~金曜日(年末年始及び休祝日は除く)	申込期限 9日(金) 調査日 15日(木) 収集日 20日(火)
受入時間	午前9時~午後3時		午前9時~午後3時	

日曜日の受け入れを行います。1月18日(日)午前9時~正午
 申込み・問合せ 資源化センター ☎82-5371

おやこサロン
 1月のふれあい保育
 西保育園 ☎82-2014

【0~1歳児】
 5(月)お休み
 12(月)お休み
 19(月)親子芝すべり
 26(月)鬼のお面作り
 【2歳以上児】
 9(金)凧を作って遊ぼう
 16(金)わらべ歌あそび
 23(金)芝すべり
 30(金)鬼のお面作り
 対象 保育園や幼稚園に入園する前のお子さんとその家族。
 時間 午前10時~正午
 自由開放(火~木曜日は終日、月・金曜日の午後)も行っています。お友達ができるチャンスです!

水道工事店
 (休祝日当番)

月	日	曜日	当番店	電話
1	1	祝	佐山設備	82-2152
2	2	金	(有)根岸工業	82-0537
3	3	土	尾崎農機	82-0126
4	4	日	(有)鈴木設備	82-1025
10	10	土	岩崎設備	82-0027
11	11	日	(有)しんえい設備	82-0001
12	12	祝	山岸管工設備	82-0095
17	17	土	(有)小倉設備	82-0261
18	18	日	宇治川管工	77-0057
24	24	土	高田管工設備	82-1856
25	25	日	(有)長谷川設備	77-0358
31	31	土	土橋設備	82-2982
2	2	1日	佐山設備	82-2152

水道料金納入地区 14区の一部~29区
 水道料金口座振替日 1月26日(月)

ご注意ください!

75歳以上の老人医療
 75歳以上になると、老人保健法という制度で医療機関にかかることとなります。医療機関にかかるときは、健康保険証・老人医療受給者証・健康手帳の3点セットを必ず窓口にて提示しましょう。(老人医療受給者証を提示しないと、本来1割負担のかたも2割負担する場合があります)
 なお、ひとつの病気でいくつもの医療機関で受診をする重複受診や、必要以上に受診回数が多い頻回受診などは、保険対象外になる場合がありますのでご注意ください。
 問合せ 町民生活課保険医療係
 ☎内線122

一般競争入札で
 所有地を売り払います

一般競争入札(県で定めた予定価格以上の金額で最高金額の入札者と契約)により、所有地を売り払います。
 売り払い物件 板倉町大字板倉2032・6(面積:173・47㎡・地目:宅地)
 参考価格 350万円(入札の目安となる価格)
 入札参加資格 個人、法人を問わず、参加できます
 申込期限 1月30日(金)必着
 申込方法 所定の申込用紙
 申込用紙配布場所 県庁管理課、県庁県民サービスセンター、館林行政事務所、板倉町役場企画財政課
 申込み・問合せ 県庁管理課
 ☎027-226-2112

定例相談

法律相談
1月20日(火) 午後1時～3時
中央公民館
相談員 森尻光昭 弁護士
問合せ 総務課 内線115

行政相談
1月15日(木) 午前10時～正午
中央公民館
相談員 増田富美子 行政相談委員
問合せ 企画財政課 内線136

農地相談
1月5日(月)・2月2日(月)
午後1時30分～午後4時
農業委員会相談室
相談員 農業委員2名
問合せ 農業委員会 内線130

子育て相談
毎週月～金曜日
午後1時30分～午後4時
電話相談も受け付けています。
相談員 尾花洋子 保育士
問合せ 西保育園 82-2014

ボランティア何でも相談
毎週月～金曜日
午前8時30分～午後5時 福祉センター
問合せ ボランティアセンター
82-3900

心配ごと相談
1月13日(火)・27日(火)
午前9時30分～正午 福祉センター
問合せ 板倉町社会福祉協議会
82-3900

交通事故巡回相談
1月15日・29日(木曜日開催)
午前10時～午後4時
館林市役所2階 203会議室
問合せ 館林市役所環境課 72-4111
役場環境課 内線155

出張年金相談
1月15日(木)
午前10時～午後3時
館林市役所2階 第一会議室
問合せ 町民生活課年金係
内線121

くらしの相談窓口
休館日(原則、月曜日、祝日)を除く毎日。
午前8時30分～午後5時
なお、南部公民館・北部公民館は、土曜日の午後0時30分まで
問合せ 中央公民館 82-2435
東部公民館 82-1241
南部公民館 82-1424
北部公民館 77-1855

※秘密厳守・相談無料



消防出初め式

日時 1月10日(土) 午前10時30分
場所 館林市役所東広場
内容 はしご乗り演技、消防音楽隊演奏、消防車両のカラー放水など
問合せ 館林地区消防組合消防本部
72-3171

募集

募集してまず!
役場臨時職員登録者
募集職種 保育士、調理員
受付期間 随時
申込み: 登録申込書を持参のうえ、総務課職員係へご提出ください。なお、登録申込書は、役場総務課または、町内各公民館にあります。
問合せ 総務課職員係
内線114

まず、チェック!
働くルールの最低賃金
事業主、労働者のみなさん、

件名	時間額(円)	効力発生日
群馬県最低賃金	644	平成14年10月1日
産業別最低賃金	鉄鋼業	平成15年12月20日
	一般機械器具製造業	
	電気機械器具製造業	
	輸送機械器具製造業	

もう一度、最低賃金を確かめてください。
最低賃金一覧表

テレビ・ラジオで学習
放送大学学生募集
学びたい!それが入学資格。放送大学は、テレビ・ラジオを通じて自宅で学習できます。1科目でも学べます。放送大学では、平成16年度第1学期(4月授業開始)入学の学生を募集しています。
教養学部募集学生
全科履修生・選科履修生・科目履修生
大学院募集学生
文化科学研究科 修士科目生
出願受付 12月15日(月)～平成16年2月29日(日)
資料請求(無料)・問合せ
放送大学群馬学習センター
027・230・1085

相談・悩み
介護相談会
問合せ 福祉課介護保険係
内線191

教育相談
子どもの教育や心に悩みのあるかたは、ご相談ください。
毎週木曜日
午前9時～午後3時
問合せ 教育委員会学校教育係
直通電話 80・4004

月	日	場所
1	9	北部公民館
	16	保健センター
	23	東部公民館
	30	保健センター
2	6	北部公民館

毎週金曜日
午前10時～午前11時30分
介護でお悩みのかたは、ご相談ください。

板倉町のメールマガジン
いたまく!
めるまが@いたくら読者募集中

ご自宅のパソコンからインターネットで簡単に申し込みできます。

<http://itamag.itakura.toyo.ac.jp>



健康・医療
精神保健福祉
ボランティア講座開催
こころの健康に興味があるかた、精神障害者の社会復帰にボランティアとして協力していただけたらいいと思います。
日程 1月29日(木)
2月6日(金)
2月25日(水)
その他 2月中旬に実習1日



有料道路 障害者割引制度の改正
平成15年12月1日から有料道路における障害者割引制度が改正となりました。すでに割引制度を利用しているかたは新たに申請してください。
改正内容
割引証の廃止(5月31日までは有効)
ETC利用者の割引適用



ETCカードとETC車載器セットアップ申込書・証明書を持参してください。
申請先・問合せ 福祉課高齢福祉係
内線191

(障害者本人名義に限る)
割引措置の有効期間2年間(申請後2回目の誕生日まで)
申請に必要な物
身体障害者手帳または療育手帳(該当条件あり)
自動車検査証
運転免許証本人運転の場合)
お手持ちの割引証
ETCをご利用の場合は、ETCカードとETC車載器セットアップ申込書・証明書を持参してください。

お知らせ
身近な犯罪防ぐあなたの110番
110番は、群馬県警察本部につながります。
110番通報のポイント
通報したときに警察官が次の内容を聞きます。
事件ですが、事故ですか?
いつですか、どこですか?
どんな事件・事故ですか?
犯人はどんな人ですか?
携帯電話で通報する場合、県境付近では、他県の警察本部にかかる場合があります。その場合は、もう一度かけ直してください。

1月送迎バス予定表

(板倉町総合老人福祉センター)

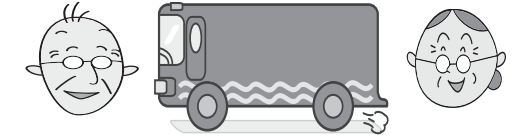

行政区	送迎場所	曜日
1区	北部公民館	14 水
2区	西岡事務所	30 金
3区	西岡新田事務所 ミエパーマ	
4区	大曲住民センター	22 木
5区	大荷場集会所ほか	
6区	細谷集落施設 長柄神社ほか	6 火
7区	離集落研修施設	23 金
8区	山田商店・増保タイヤ	
9区	9区住民センター 茂呂建設	8 木
30区	東部公民館	27 火
31区	保育園予定地 朝日野花園	
32区	水質浄化センター入口	
10区	元農協東事業所 共盛集会所	
11区	一峰神社・通り集会所	21 水
36区	36区公園	
12区	関根商店 小保呂信号機	18 日
14区	長良神社ほか 金丸商店	
13区	折原商店ほか	
15区	金丸商店・農協南事業所	17 土
19区	八百好商店・元群銀	
16区	宇津木商店ほか	16 金
21区	西保育園ほか	
17区	地藏院・東福院 須藤石油前	7 水
18区	地藏院・初沢商店前 長養寺	24 土
20区	農協倉庫	
22区	大同住民センターほか	20 火
24区	石川食堂・トマトほか	
23区	石塚集落センター 石塚十字路 岩田区民会館 そろばん塾	15 木
25区		31 土
26区	清水屋・元板倉薬局	9 金
27区	初谷公民館 初中集落センター	28 水
28区	弁天様ほか	10 土
29区	社務所ほか	29 木

お迎え:午前9時30分 / 送り:午後3時30分

年始の休館日 1月5日(月)まで
健康相談日 1月20日(火)



長谷川加奈ちゃん

10月28日生まれ

ハロー！ スイートベビー

生まれたときの体重 2,988g

♡ママから

ケガなく、大きい病気もなくやさしい子に育って欲しい。

♫パパから

ずっと兄妹仲良くいて欲しい。



今月の税金

- 町県民税(第4期)
- 国民健康保険税(第7期)
- 介護保険料普通徴収(第7期)

納期限 2月2日(月)まで
問合せ 税務課
☎内線116・117

お誕生おめでとう
柴原 瑞佳(敏春・美保子)
長谷川 加奈(力・緩子)
大月 美梨(利真・真由美)
佐藤 瑠依(良之・一美)
須藤 優太(雅之・歳巳)
市川 莉衣(崇仁・詩織)
中島 顕斗(剛・結香)
蓮見 愛希(智雄・弘子)
井上 和彦(啓明・智江)
関田 真愛(淳実・明子)
小島 優斗(英明・真弓)

11/22 11/18 11/12 11/11 11/7 11/5 11/10 10/31 10/29 10/28 10/25

まどぐち

11月1日～11月30日



板倉町の文壇

俳句
わたかまり足にからまる枯野かな
小磯 靖
朽ちし木に孤高の鳥や 枯野原
栗原 敏子
大枯野夕日を背に一歩つつ
荻野 次雄
刻々と沈む夕日や 枯野原
川野 邊静江
白菜は白い血管つきでてる
藤野 好治
ほつほつと枯野の沖の里あかり
川野 邊喜代子
枯野原根のひたすらに地を掴み
藤野 好治
フラメンコの熱き吐息や 紅葉
小暮 与一
鶉色の空といった大枯野
矢口 慶子
一筋の飛行機雲や 枯野原
川野 邊巴代治
客座敷裾にお供の草風
三関 彰
寒落暉垣職人の背燃えて
新井 信子
空襲の記憶は冬の夕焼け
荒井 八重
枯原や万歩夫婦がまた過ぎる
岡部 いずみ
大枯野吹けば飛ぶやうな昼の月
宮田 藤子

短歌
あたらしの緑明えよとねがひこめ
冬日の土に胡瓜を播種す
よしばこう
「板倉です」乗ってききました揚
舟に
会話始まる見知らぬ人と
まぼろしのきのこをいかに飯にませ
て炊き
恐るおそるにみんなと食べる
渡辺 初津井
湯の宿に浴衣姿のバスガイド
客なる吾等に声を掛けゆく
大塚 利市
南天の朱き実ゆるる小春日よ
肺の奥まで届けよ大気
真下 美津子
一言の友の言葉を気にしつづ
心はげまし前向きにゆく
川野 辺君代
役目終へ身軽くなりし柿の葉が
風なき午後を庭に散りつく
川島 ノブ
干し大根太陽の味風の味
更に加へん我が家の味も
根岸 初代子
作業終へ今日の夕焼けは遠く
海かと思ふ風の雲見ゆ
真下 明夫
柚子の香のほかに美味し食前酒
せせらぎの調心に響く
根岸 勝子
沖に外れる冬台風の温き雨
肩を濡らして相傘のゆく
三関 彰
冬桜つす紅の花まばらなる
梢間に仰ぐ空の深さよ
谷口 恵満子

ご結婚おめでとう
小泉 康隆
荒井 順子
小島 匡史
針ヶ谷 美幸
福田 晋平
大島 ゆかり
ごめいふくをお祈りします
岡田 茂
岸本 ちか
尾島 キイ
山島 一郎
小林 博
小村 彦次
小野 せつ子
長澤 成次
長澤 平八
飯島 喜美子
齋藤 ふさ
横塚 はるさ
福倉 光る男
石川 らく

(89) X (86) X (85) X (79) X (79) X (78) X (56) X (67) X (73) X (55) X (68) X (76) X (89) X (73)

「敬称略」で掲載しています。
なお、掲載を希望されないう
たは、届け出の際に申し出てく
ださい。

休 祝 日 当 番 医 (電話で確認してから受診してください)

期日	板倉町	館林		館林邑楽全地区	
		内科	外科	耳鼻科	歯科
1月1日(祝)	館林地区と同じ	ゆたか医院 73-7308	海宝病院 74-0811		館林邑楽歯科保健医療センター 73-8818 診療時間 午前9時～正午 午後1時～3時
1月2日(金)	館林地区と同じ	橋田内科 72-0001	岡田整形外科 72-3163		
1月3日(土)	館林地区と同じ	館林記念病院 72-3155	川島脳外科 75-5511		
1月4日(日)	わたらせクリニック 77-2727	多々良診療所 72-3060	新橋病院 75-3011	小倉医院 72-0606	緊急のとき 館林厚生病院 72-3140
1月11日(日)	館林地区と同じ	吉田内科 70-7117	慶友整形外科 72-6000	川田耳鼻 72-3314	毎週日曜や内科・外科・産婦人科は 行っています(急患のみ)
1月12日(祝)	館林地区と同じ	星野こども 70-7200	小曾根整形外科 72-7707		
1月18日(日)	井上整形外科 82-1131	松井内科 75-9880	真中医院 72-1630	川村耳鼻 72-1337	
1月25日(日)	増田医院 82-2255	長谷川クリニック 80-3311	土井レディス 72-8841	今村クリニック 70-2221	夜間急病診療所 73-2313 診療時間 午後7時～10時 (土曜・日曜日、祝日を除く) 診療内科 内科・小児科 電話で確認してから 受診してください
2月1日(日)	いたくらクリニック 70-4080	まりレディスクリニック 76-7775	澤田皮膚外科 70-7703	板倉耳鼻 80-4333	
2月8日(日)	館林地区と同じ	後藤内科 72-0134	館林医院 74-2112	小倉医院 72-0606	
2月11日(祝)	館林地区と同じ	多々良診療所 72-3060	慶友整形外科 72-6000		

内科・外科・産婦人科の診療時間は、午前9時～午後5時
耳鼻科の診療時間は、午前9時～午後1時
救急テレホンサービス(☎73-5699): 受診できる病院を紹介しています



生命40億年

板倉町長 針ヶ谷照夫

昨年ある本屋さんで、リチャード・フォーティという大英自然博物館の古生物学者が書いた『生命40億年全史』という本を買いました。誕生間もない太陽を取り囲んでいた宇宙のごみから生まれたという地球に、ほの惑星と違って、なぜ生命が誕生したのか、不思議な感じがいたします。

40億年という気の遠くなるような年月を考えると、人類の出現はごく最近のことで、この本を読んで感じることは、生命40億年の中では歴史の浅い人類が、地球の存続に決定的な影響を及ぼすということです。

当然目の前の問題は避けずには通れないかも知れませんが、一方においては、周囲の自然界も含め、大局的な見地から物事を考えてみることも必要なときも知れません。



揚舟から谷田川の柳山を見る



ハハコグサ (きく科)

セリ、ナズナ、ハコベとともに昔から春の七草に加えられている。七草では、ハハコグサとは言わず、オギョウとかゴギョウと呼ばれている。春早く萌え出たばかりの若葉を摘んで、餅やだんごに入れて食用とした。現在は、ヨモギが多く使われているようである。

庭、道ばた、畑などに生える二年草。冬の間はへら形で、地面にロゼット(*1根出葉が放射状に広がる)状に広がり、冬の弱い陽光を十分に浴びるようになっている。後に茎が立ち、茎の先に黄色の小さい花がかたまって咲く。ハハコグサは、春のころから咲く花であるが、近年は、晩秋のころより咲く姿が各地に見られる。この現象は、ほかの野草にも見られ、温暖化の影響とも考えられる。

(板倉町植物調査専門員 松澤篤郎)

いたくらの の植物

No. 13

*1根出葉(こんしゅつよう)...地表に接して密集して生じる葉。根生葉(こんせいよう)ともいう。



最近子どもたちのアニメやゲームなどを見ても「戦い」が多いことに驚かされます。清水寺で発表された2003年の漢字は「虎」でしたが、どうも2001年と同様に「戦」だったような気がしてなりません。まだまだ「戦い」は続くのでしょうか。力を持つてすれば力で返されます。平和は...。(多)
12月は何かと慌ただしかったので、お正月くらいはちよつとゆっくりしたいですね。年齢を重ねてくると一年が短く感じます。今年は甲午、年男になります。みんなに親しまれる分かりやすい広報紙を目指してがんばります。楽しい紙面作りを心がけますので、いろんなご意見を待っています。(伊)

まちの動き

人口	16,421人(+10)
男	8,215人(+4)
女	8,206人(+6)
世帯数	4,822世帯(+10)
()内は前月比	
平成15年12月1日現在	