

ITAKURA CONTENTS (今月の内容)

生活レシピ「減らしませんか？」..... 2 P
平成16年度実施計画書 4 P
ふれあいひろば ヤングフロンティア.....10 P
Face 顔 芳賀 敦さん.....13 P
At hena アテナ 教育委員会・公民館.....14 P
まどぐち 町長きっさ室.....27 P

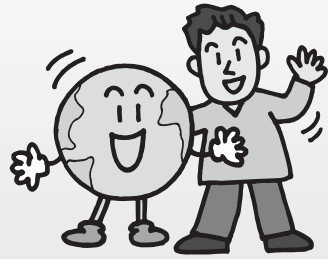

お願いしま～す
きちんと分別してね！



減らしませんか？

地球にやさしくまちにやさしく

各家庭から毎日のように出されるたくさんのごみ。それは1年間でのかなりの量が出るのか。どのよう処理され、どのくらいの費用がかかっているのかを資源化センターに行つて話を聞いてきました。

廃棄から再利用へ！

少し前まで板倉町では、ごみ処理といえば焼却、埋め立てしかありませんでしたが、資源化センターの完成に伴い、ごみのリサイクルが始まりました。当施設には高速堆肥化施設とごみ固形燃料化施設があり、町から出たさまざまなごみが分別収集され、運ばれてきます。資源化センターの鈴木 渡 課長補佐に説明を受けながら場内を案内していただきました。

はじめに高速堆肥化施設では、分別収集された生ごみに発酵菌を混ぜ、2〜3か月程発酵、熟成させ、堆肥にして、

希望する町民のかたがたに配布しています。また、ごみ固形燃料化施設は、関東ではじめて公害の無いごみ固形燃料化システムを導入。燃えるごみのほとんどが固形燃料に生まれ変わり、主に関西方面に運ばれ、熱資源として使用されているそうです。それではいったいどのくらいのごみがこの施設に持ち込まれ、処理されているのでしょうか。

年々増加傾向のごみ！

15年度のごみの量は約2,925t、処理費用は約1億1,150万円と、14年度に比べて約230t増加、費用に

分別して費用削減！

板倉町では、分別収集が基本ですが、ごみが増加傾向にある中で、きちんと分別されているのでしょうか？

「町内には約200か所のごみステーションがあります。確かに一部のステーション

ンでは分別がしっかりされていない所もありますが、比較的分別されています。しっかりとしたごみの分別は処理費用の削減にもつながります。ぜひ町民のみなさんに理解していただき、ご協力をお願いしたい」と鈴木課長補佐が話してくれました。

ごみステーションを利用する時はきちんと分別し、ごみステーションをきれいに使いたいものです。

物を大切に使う心！

各家庭から出されるごみの中には、衣服や電化製品、自転車などありますが、まだ使用できそうな物までがごみとして出されています。物を大切にすることを忘れていない

でしょうか？ ちょっと古くなると捨て、飽きると捨て、新製品が出ると買う。安易に捨てたり、買い換えたりしてませんか？ 必要無いものは買わずに、買ったものは1日でも1秒でも大切に使うてはいかがでしょうか。みんなが協力し、努力すればごみを減らすことができる気がします。

より美しいまちへ！

今回取材して、予想以上のごみの量、かかる費用に驚きました。あたりまえのことですが、ごみの減量は費用の減少になります。みんなで協力してごみを減らす努力をしてみませんか。そして地球環境にやさしい町、町民にやさし



まだまだ使えるもの捨ててませんか？

ごみ処理量の推移

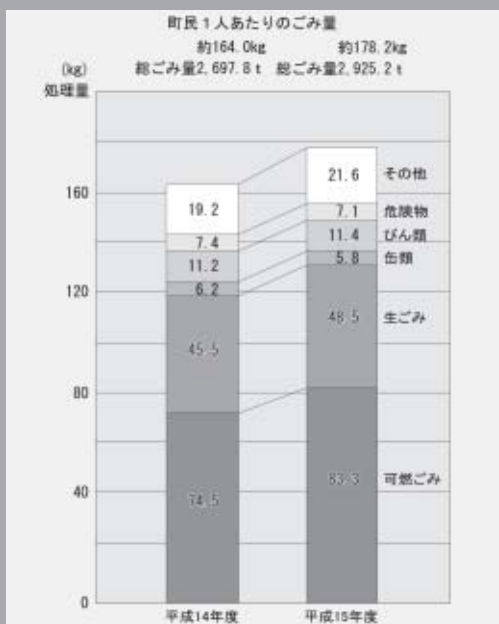

ごみ処理費用の推移

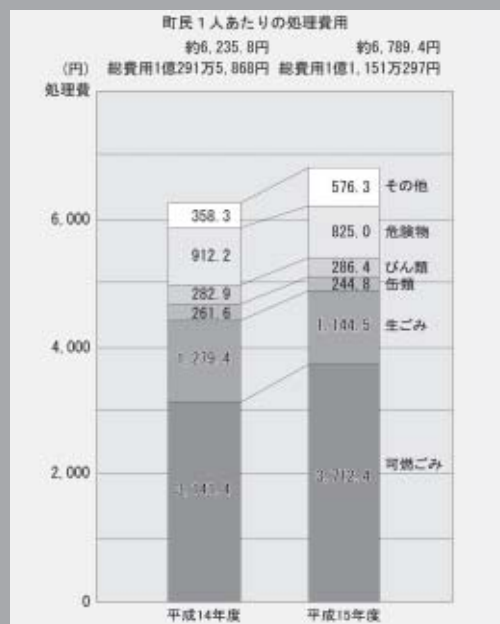

い町になれば、それはとてもすばらしいことではないでしょうか。ごみが生まれ変わるように、板倉町ももっときれいな美しい町にしたいですね。





鉄道利用者の利便性向上事業
最終電車時刻繰り下げと
快速増便を、東武鉄道(株)に要
望します。
シャトルバス等運行調査業



第2章
板倉ニュータウン事業
【板倉ニュータウン】
宅地販売促進事業（個人紹介制度） ニュータウン宅地分譲の促進などのため、紹介者へ謝礼を支払います。

新規プロジェクト

務（仮称）板倉町深夜シャトルバス実証運行事業 ニュータウン宅地分譲の促進などのため、深夜シャトルバスを試験運行します。（7月31日中止）

第3章
水と緑の回遊ルートの形成
【観光】
水郷揚舟川下り事業 商工業の活性化、また町の水文化のPRなどのため、揚舟ツアーを実施します。



第4章
防災体制の整備
【防災】
水防センター整備事業 救助活動の拠点、防災意識向上と学習などのため、水防センターを整備します。

第5章
学園都市としての国際交流
【交流】
国際交流事業（板倉町国際交流協会事業） 国際交流の推進を図るため、板倉町国際

…継続事業
…新規事業

・光と水とふれあいの学園都市・板倉・
明るく住みよいまちづくりのため、都市環境や生活環境の整備、産業振興、学習機会の多様化、保健福祉の充実など、さまざまな事業が求められています。町では、実施計画事業の内容を3回に分け、町民のかたにお知らせしました。ぜひ、ご覧ください。

元気あふれるまちに

実現するために



板倉町第4次総合計画を実現するための計画的な事業実施と進行管理のために、基本計画に沿って具体的に事業を計画した実施計画を定めました。また、経費節減と事業の実効性を確保するため、本計画を予算編成の指針とします。実施計画書は、町で実施する事業で、計画期間内における主要事業と新たに計画する事業を対象とします。今年度は、主に15年度実施計画事業と新事業から61事業を対象とし、平成16年度から18年度を中長期的に計画しています。



交流協会の設立・運営を支援します。

第6章
インターネットの整備
【ネットワーク】
住民基本台帳カード（ICカード）発行事業 住民サービス向上のため、住基カードを発行します。

情報化推進事業電子申請システム整備事業 申請者の利便性向上を図るため、県・市町村が共同で開発し運用します。



図書室で閲覧できます
この実施計画書は、総合計画書と併せて公民館や小学校図書室で閲覧できます。事業費や実施内容など、詳細は実施計画書をご覧ください。

取り組めます！

広報紙で3回に分けて、平成16年度実施計画書の内容をお知らせしました。町の主要事業が実現できるように取り組んでまいります。これからみなさんとまちづくりを考えたいと思いますので、ご意見・ご要望をお願いします。

お問い合わせは
企画財政課企画調整係
☎内線135

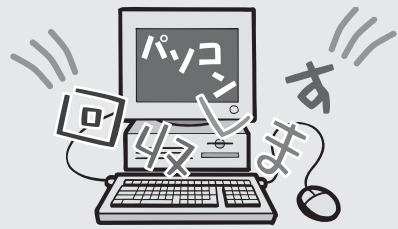

平成15年10月1日から、国の法律に基づいてメーカーなどによるパソコン（ディスプレイを含む）の回収・再資源化が開始されました。この時点では、自作のパソコンなどでメーカーなどが存在しない場合は、廃棄や再資源化が難しい状況でした。しかし、7月1日から有限責任中間法人パソコン3R推進センターが、回収するメーカーなどが存在しないパソコン（ディスプレイを含む）の回収・再資源化を有償で行います。

対象 自作のパソコンや、パソコンメーカーが事業撤退・倒産などの理由により、回収メーカーが存在しないもの（ディスプレイを含む）

詳しくは、お問い合わせください。

費用 下表のとおり

出し方

ホームページ上から、または申込書を使用してFAX（または郵送）で申し込みをする。

ホームページアドレス

<http://www.pc3r.jp/uket.suke.htm>

申し込み受け付け後、再資源化料金の支払いに必要な郵便振替用紙が届く。

再資源化料金を振り込みをし、入金確認後「エコゆうパック伝票」が届く。ごみとして出すパソコンなどをこん包し、エコゆうパック伝票をはる。

最寄りの郵便局に持ち込むか、エコゆうパック伝票に記載してある郵便局へ個別回収の依頼を連絡する。

問合せ

有限責任中間法人パソコン3R推進センター

☎03-5282-7685

パソコンリサイクル料金一覧	
製品区分	回収料金
デスクトップパソコン本体	各4,200円 (税込)
ノートブックパソコン	
液晶ディスプレイ	各5,250円 (税込)
液晶ディスプレイ一体型パソコン	
CRTディスプレイ	各5,250円 (税込)
CRT一体型パソコン	
1台あたり	



板倉町役場は
☎82-1111です

福祉医療費受給資格者証を窓口で提示してください
県内の医療機関で受診する場合、保険証に福祉医療費受給資格者証を添えて医療機関の窓口で提示してください。
保険診療の自己負担分（ただし高額医療費の限度内）と、入院時の食事が無料になります。

主な手続き（持参するもの）
転出した場合
福祉医療費受給資格者証を必ず町民生活課へ返還してください。（群馬県内の転出は、受給資格者交付状況証明書を発行します）
加入保険の変更があった場合
新しい保険証、福祉医療費受給資格者証、印鑑
紛失などをした場合の再発行
健康保険証、印鑑
県外の病院で受診した場合
左記のものを持参し、町民生活課に申請してください。
健康保険証、福祉医療費受給資格者証、印鑑、領収書
保険点数の記載があるものに限

ります。点数記載の領収書が発行されない場合は、医療機関の証明が必要となります（郵便局以外の通帳
なお、一か月ごとにまとめて請求してください。
補装具を購入した場合
左記のものを持参し、町民生活課に申請してください。
健康保険証、福祉医療費受給者証、印鑑、医師の同意書、領収書、郵便局以外の通帳
注意事項
医療費助成の対象は、保険適用部分となります。また、保険証をお持ちでないかたや生活保護を受けているかたは対象となりません。

種類	資格要件	手続きに必要なもの
幼児	3歳の誕生日の月末まで 未就学児（小学校入学前の3月31日まで）	保険証、印鑑 福祉医療受給資格者証（持っている人）
重度心身障害者（児）	特別児童手当1級 障害基礎年金1級 身体障害者手帳1級及び2級 療育手帳判定A	証書、保険証、印鑑 年金証書、保険証、印鑑 身体障害者手帳、保険証、印鑑 療育手帳、保険証、印鑑
高齢重度（65歳以上）	障害基礎年金1級 身障手帳1級、2級	年金証書、保険証、印鑑 身体障害者手帳、保険証、印鑑
母子・父子家庭など	18歳未満の児童を扶養している母子・父子家庭及び18歳未満で父母のいない児童	保険証、印鑑、板倉町に本籍のないかたは戸籍謄本 転入者は、前住所地の所得課税証明書、福祉医療費受給資格者交付状況証明書（群馬県内の異動のみ）

医療費を 公費で負担します

板倉町福祉医療制度は、健康保険により医療機関で治療を受けた場合、自己負担をしなければならぬ費用を公費で負担します。
支給対象者は、下表のとおりです。



まだありませんか？

オフトーク取りはずし職員が行きます。

企画財政課 内線136

桐生を舞台に 自然を楽しもう
両毛広域都市圏総合整備推進協議会が、第2回両毛交流ウォーキング桐生大会を開催します。
開催日時 10月24日（日）
（小雨決行）受付 午前9時
集合場所 桐生市さくら遊園・多目的広場（錦桜橋下）

コース たつぷり歩こうコース（約14km）、のんびりファミリーコース（約5km）
募集人数 約1,000人
参加費 無料
申込方法 参加者全員分の希望コース、郵便番号、住所氏名、年齢、電話番号を明記

し、はがきまたはFAX、インターネットからお申し込みください。
ホームページアドレス
<http://www.sunfield.ne.jp/younkokuiki/>
申込期間 8月2日（月）～10月8日（金）（必着）

福祉課 内線189
町では、金婚式・ダイヤモンド婚式を迎えるご夫婦をお祝いします。次に該当するかたは、申請してください。
金婚式 昭和29年1月1日～12月31日の間に婚姻の届出をされたご夫婦
ダイヤモンド婚式 昭和19年1月1日～12月31日の間に婚姻の届出をされたご夫婦
申請方法 福祉課に申請してください。（申請書は、福祉課にあります。印鑑を持参してください）
申請期限 9月30日（木）
その他 該当するかどうかは、戸籍により確認いたします。板倉町に本籍のないかたは、戸籍謄本を添付してください。
該当されたご夫婦には、後日招待状をお送りします。
詳しくは、福祉課へ



自立を助ける！ 扶養手当支給

福祉課 内線126

児童扶養手当
県では、母子家庭などの生活の安定と自立を助ける児童扶養手当を支給しています。支給の要件を満たしている、まだ支給していないかたは、申請してください。
対象 次の要件をすべて満たす児童を監護する母子家庭などの母親、または母親に代わって養育しているかた
・18歳に達する日以後の最初の3月31日までの間にある
・父との状況が次のいずれかに該当する（父母が離婚、父が死亡、父が重度の障害者、父の生死が不明、父から一年

以上遺棄、父が一年以上拘禁、未婚の母の子）
手当額（月額）
9,880円～41,880円
現況届の提出
現在児童扶養手当を受給されているかた、支給停止のかたは、8月中に現況届を提出してください。（該当者へは、別途通知します）
特別児童扶養手当
県では、特別児童扶養手当を支給しています。支給の要件を満たしている、まだ支給していないかたは、申請してください。
対象 精神または身体に一定の障害のある20歳未満の児童を看護する父母または父母に代わって養育しているかた
手当額（月額）
1級 50,900円
2級 33,900円
所得状況届 現在、特別児童扶養手当を受給されているかた、支給停止のかたは支給要件審査のため、8月中に届けを提出してください。（該当者へは別途通知します）

なお、前述の要件を満たす場合でも、支給されない場合があります。（詳しい内容は、福祉課でご確認ください）





放水始め～！！

板倉消防団ポンプ操法競技大会

板倉消防団（団長 宇治川利夫）のポンプ操法競技大会が7月4日（日）役場裏駐車場で実施されました。暑い中、各分団とも約3か月間の厳しい訓練の成果を披露しました。優勝した第1分団は、館林地区消防組合の大会でも優勝し、県大会（8月26日）に出場します。

【大会成績】

優勝	第1分団		
準優勝	第3分団	指揮者	園部和彦(3)
第3位	第2分団	1番員	芹沢清二(4)
	第4分団	2番員	吉井竹雄(3)
	第5分団	3番員	長谷川貴導(1)
		4番員	野村益徳(1)

()内は、分団名



団体優勝の第1分団
(前列左から長谷川さん、松本浩幸さん、増田佳弘さん、野村さん、後列左から小菅寛章さん、山崎政登さん)



最優秀個人賞受賞者
(前列左から園部さん、芹沢さん、吉井さん、後列左から野村さん、長谷川さん)

あなたの身近な情報をお寄せください。掲載された写真をさしあげます。役場広報情報係まで連絡をお願いします。☎82-1111（内線）136番



7月8日（木）西小学校1年生54名が増田利之さん宅（岩田）のブルーベリー園で収穫体験をしました。その後、冷やしたブルーベリーの実と自家製ジャムのサンドイッチをごちそうになりました。

増田さんは、「300坪の畑に、7～8品種で150本のブルーベリーを植えています。植えて3年目、初めての収穫です。6月中旬から実が熟し出しました」と話してくれました。

関田康祐くんは、「取るのは初めて。甘くておいしかった」と笑顔で話してくれました。

甘くておいしい
ブルーベリー収穫体験



大きく熟した実をたくさん取りました

プール、気持ちいい

リズム水泳教室開催



海洋センターで毎週土曜日、5歳児・6歳児を対象にしたリズム体操教室が行われています。7月から8月中はプールを利用したアクアリズム体操。音楽に合わせてのハトぼっば体操やワニ歩き、バタ足、特大ビート板を使ったゲームなどをしてみんなで楽しみました。

みんなごきげん！！

中学生職場体験学習実施



6月30日（水）東保育園で中学2年生3名が職場体験学習を行いました。参加した林菜美さんは「子どもたちがかわいくて、もう少しここで楽しみたい」と笑って答えてくれました。また町内外の公共公益施設やホームセンターなどでも体験学習が行われました。

注意して車の運転

シートベルト着用キャンペーン



7月16日（金）岩田地内の国道354号バイパスで、南小学校の6年生10名がシートベルト着用キャンペーンを行いました。安全運転を呼びかけ、交通安全グッズを手渡しました。参加した北村優佳さんは「みんな優しく受け取ってくれました」と話してくれました。

うまくこげたかな!?

～水場の知恵袋～ 揚舟講座



北・東小学校の4年生、南小学校の3年生が、7月6日（火）揚舟についての講義を受けました。まず、民具収蔵庫前で、民俗研究会のかたから揚舟についての説明を受け、軒下の揚舟の上げ下ろしを見学しました。その後、ふれあい公園の池でこぐ体験をしました。



カンパコフンティア

Young Frontier



はら こうじ
原 幸司さん

昭和60年生まれ 19歳〔みずがめ座・血液型O型〕
飯野在住。高崎市内の大学で経営学を専攻。

サークルで会計学を研究
将来は公認会計士になりたい！

現在、何をしていますか？
高崎市内の大学に通っています。大学では経営学を専攻しています。
大学を選んだきっかけは？
自宅から通学できる範囲で、高校で学んだ簿記をもっと学びたかったことと、担任の先生からの推薦もあり、選びました。
大学で、おもしろさや大変さは？
通学に3時間かかります。そのため朝早く家を出なければならぬのですが、大学では？
自分で学びたいと思っていたことが学べるので、とても充実した大学生活を送っています。
休日の過ごし方は？
バイトが休みの日は、友達と出かけることが多いです。食えることが大好きなので、友達といろいろ食べ歩きしています。
これからしてみたいことは？
将来は日商簿記検定1級を取得し、公認会計士を目指していきたいです。

広報クイズ



問題をよく読んで、3つの答えの中から正しいものを選び、はがきに書いてお送りください。全問正解者の中から抽選で20名のかたに500円の図書券をプレゼントします。



問題1 結構ごみが出ているものなんですね。さて15年度のごみの処理費用は約何億1,150万円？(2ページ)
... 1億 ... 2億
... 3億
問題2 両毛交流ウォーキング大会が開催されます。さて今年は何回目？(6ページ)
... 200回 ... 20回
... 2回
問題3 リズム水泳教室が開催されました。さて対象は5歳児と何歳児？(9ページ)
... 6歳 ... 7歳
... 8歳
応募方法 はがきに、クイズの答え、住所、氏名、年齢、ご意見・ご感想などを記入のうえ、8月17日(火)までにお送りください。(なお当選した場合は、ペンネームだけでは郵送できないので、きちんと名前を書いてね！)



P.N. おしやる丸さん



P.N. 手島絵美花さん



P.N. くらでんわさん



P.N. マリーさん

締め切り日消印有効
あて先 〒374-0192
板倉町役場 広報クイズ係へ
7月号の答え 問題1...
問題2... 問題3...
応募総数 28通で正解は25通でした。
当選者 P.N. おしやる丸、茂木初江、P.N. しんちゃん、P.N. ゆづくん、P.N. アメリカ、手島絵美花、P.N. ミッキー、P.N. エイミーちゃん、P.N. 本調子！、P.N. くらでんわ、あらみみのり、P.N. うさぎちゃん、P.N. あんみとシロ、斉藤ミヨ子、P.N. みーぶーちゃん、P.N. マリー、関口章司、P.N. 花火、根岸育子、P.N. たけのこハン (敬称略)

ぼくわたしの『作品』

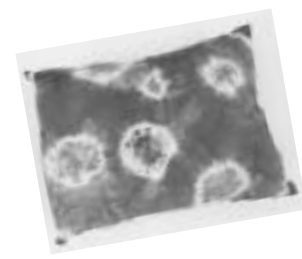

手作りまくら

西保育園ひつじ組
(平成16年7月撮影)



お泊り保育で使う、絞りの入った手作りまくらを作りました。みんなひと針、ひと針といねいに縫いました。完成したまくらは、みんなそれぞれ違う柄になっていておもしろ〜!!
これでぐっすりねむれるね!



みなさんからの情報や「ヤングフロンティア」「ペット集まれ！」への自薦・他薦をお待ちしております。



ペットの種類
雑種
オス
なまえ
スパル
太ってるって？
大きなお世話だにや!

西岡 さとし
町田 諭さんかた



いつころから？
5年前に町田さんの家に戻ってきました。家の人が帰って来ると、必ずドアの前で待っていてくれる。最近、少し太り気味なので、カロリーを抑えた食事には、少し頑張ってあげます。
スパルくんへメッセージ!
いつまでも長生きして、家族みんなを癒してね!



みんなの 声



このコーナーは、みなさんから寄せられたご質問に対する回答やご意見・おたよりを掲載するコーナーです

教えてください! 板倉町伝統料理



夏の定番! ひや汁

町には、夏の暑いときに麺のつけ汁として食する「ひや汁」や節分のあとに作る「すみつかれ」、伝統の「川魚料理」などがあります。このほかにも地域で親しまれている隠れた伝統料理やご自慢の郷土料理などを教えてください。

企画財政課
☎内線136



川魚料理の代表

! みんなの声でまちが変わります!
今月の広報紙に「広聴はがき」を差し込みました。みなさんが「考えていること」「や日ごろから「疑問に感じていること」「などを書いて送ってください。お寄せいただいた内容は、責任を持って対応いたします。「広聴はがき」によってたくさんのご意見やご要望が寄せられています。内容によって担当課が回答してありますが、広報紙面上には限りがあり、すべてを掲載することができません。掲載できないときには、個人に回答する場合がありますが、ご了承

承ください。
ここで、みなさんに投書についてお願いがあります。はがきには、住所、氏名は必ず記入してください。せつかくいたいただいたご意見やご質問でも、名前が書いていないと詳しい内容の確認ができず町でも対応ができない場合があります。ぜひ名前を記入して送ってください。また、ご意見やご感想だけでなく、身近にあった出来事やあなたの体験したことなどもお寄せください。さらに、FAXやEメールも広聴はがき同様に受け付けています。



お便りください
あて先はこちら

町に対するご意見・ご質問・ご感想がありましたら、はがき、FAXまたはEメールでお寄せください。

郵送先 〒374-0192
板倉町役場企画財政課

「みんなの声」あて

FAX 82-2742

☒ info@town.takua.gur.ma.jp



おしゃべり
トーク

テーマをもうけて話題や情報など募集しました。
今月のテーマ
「暑い時に食べたいもの」

かき氷が我が家の定番です。梅ジュースをかけると、疲れもふつとびます。
(30代女性)

にがうりが一番。炒めものにして、サラダにしたり、おひたしにしたり、何でも出来ます。りんごジュースに混ぜて飲んでおいしいよ。ぜひ、チャレンジしてね。
(匿名希望)

夏は、ひや汁、ひやむぎ、冷や奴。枝豆、冷たい生ビールでグッグーと一杯。最高。
(匿名希望)

やっぱり辛いもの。暑いときには、汗をかきながら食べれば夏バテ解消!!。
(匿名希望)

来月のテーマ
「秋の夜長の過ごし方」
楽しい話題、待ってます!

東洋大学サッカー部監督

芳賀 敦さん

はが あつし

1966年（昭和41年）3月29日
生まれ 東京都在住。
選手として、読売ユース、青
山学院大学、読売ジュニオー
ル、京都パープルサンガ、ヴァ
ンフォーレ甲府で中盤の攻め
と守りのかなめとして活躍。
指導者になってからは、ヴァ
ンフォーレ甲府、桐光学園（神
奈川県）でコーチを務め、4
年前に東洋大学の監督になる。
現在、約40名の部員を率
いて、関東大学リーグ2部の
昇格を目指す。

チームカラーは、創造性
基本技術の習得が必要不可欠

真夏の日差しを浴びて芝生が濃淡
交互に美しい緑のしま模様を映し出
している東洋大学板倉キャンパスで
サッカー部の芳賀敦監督に伺いました。

関東リーグ優勝
大学日本一を目指す

「関東大学リーグが上がってから
が本当の意味でのスタートだと思っ
ています」と芳賀監督は話を始めて
くれました。「ボールの支配率を高く
保ちながら、創造性を
もってゲームを進める
ことに重点を置いてい
ます」とチームカラー
について、続けて、「最
終的には関東リーグ優
勝・大学日本一を目指
してこれからも努力し
ていきたいと思ってい
ます」と就任4年目を



練習にも熱が入ります

今年度から東洋大フットボールアカデミーを開催して近
隣の小・中学生を対象
に週2回の練習会を
行っているそうです。
「脳と体が柔らかく吸
収力のある小・中学生
時代にしっかりと基本
技術を身につけ、将来
に備えることが大切だ
と思います。高校・大

より多くの時間を過こしていく中で
彼の持つ非凡な才能を見出すと同時
に凄（すご）みと驚きを感じられたそうで
す。常により高いレベルの実戦を想
定しそれをイメージする力を持つて
いる点で他の選手より突出していた
かもしれません」と話してくれました。

小・中学生時代に
しっかりと基本技術を

迎えての意気込みを語ってくれまし
た。物静かだにこやかに話される言
葉の中に強い意志と情熱が感じられ
ました。

コーチ時代に
中村俊輔と出会う

桐光学園でのコーチ時代に、現在
日本代表の中心選手として活躍し
ている中村俊輔選手と出合い、指導
されたそうです。日々の練習のほか
に自主トレーニングの相手として、

学生になって高いテクニックとイマ
ジネーションにパワーとスピードが
加わったとき最大の能力が発揮され
ます。基本技術の習得が必要不可欠
であると説明してくれました。トッ
プレベルのサッカーを経験し、そし
て指導されてきた芳賀監督の話は、
とても興味深いものがありました。

板倉のサッカーの発展と東洋大学
サッカー部の活躍を願い、芳賀監督
にエールを送りたいと思います。

広報編集委員 西村善人

わたらせ自然館からの インフォメーション

きれいなバタフライでやすらぎを
世界の美しいチョウたち

日時 8月1日(日)~
8月29日(日)
午前9時~
午後4時30分

会場 わたらせ自然館
多目的ホール

入場料 無料



広大な自然を満喫しよう！
遊水地スタンプラリー

日時 8月11日(水)~8月29日(日)
午前9時~午後4時30分

出発地 わたらせ自然館(到着地も同じ)

参加費 無料

その他 スタンプラリー参加のお子様には、
レンタサイクルを無料で貸し出ししま
す。ぜひ、ご参加ください。

趣の違った“和”の共演

絵手紙・鎌倉彫展

日時 9月4日(土)~9月12日(日)
午前9時~午後4時30分

会場 わたらせ自然館多目的ホール

入場料 無料

植物について学習してみませんか

植物観察会

日時 9月14日(火) 出発:午前10時
帰着予定:午後4時 雨天決行

集合場所 わたらせ自然館

目的地 栃木県足利市岩井山

講師 松澤篤郎先生

募集人員 25名(先着順)

参加費 500円

持っていくもの 弁当、飲物、敷物、帽子、筆
記具、ビニール袋、雨具

マイクロバスで行きます。

お問い合わせは「わたらせ自然館」へ

休館日:毎週月・火・祝日

臨時休館日:8月14(土)・15(日)

歴史や、自然に触れてみませんか。
なお、トレッキングは林道を歩く
コースです。歩きやすい靴で、ぜひ、
ご参加ください。



今年も足尾
町で、「渡良
瀬川を歩こ
う」事業を実
施します。足
尾で植樹をし
て山を救いま
しょう。また
渓谷をトレッ
キングしなが
ら渡良瀬川の

開催日 9月4日(土)

当日はお弁当、飲み物、雨具、筆記
用具をご用意ください。

植樹場所 栃木県足尾町足尾砂防
ダム周辺

トレッキングコース 足尾町阿蘇
沢渓谷片道2.5km

参加費 一人1,000円(苗木代
として)

募集人員 35名

申込み 教育委員会文化振興係へ
直接お電話で申込みください。

受付開始 8月16日(月)より

問合せ・申込み先 文化振興係
☎内線159



植樹して足尾を救おう！

開催日 9月4日(土)

当日はお弁当、飲み物、雨具、筆記
用具をご用意ください。

植樹場所 栃木県足尾町足尾砂防
ダム周辺

トレッキングコース 足尾町阿蘇
沢渓谷片道2.5km

参加費 一人1,000円(苗木代
として)

募集人員 35名

申込み 教育委員会文化振興係へ
直接お電話で申込みください。

受付開始 8月16日(月)より
問合せ・申込み先 文化振興係
☎内線159

正しい発音できますか？

平成15年度から西小学校に「こ
ばの教室」という通級指導教室が開
設されました。この教室では、板倉
町に在住している小学生を対象に、
正しい発音の仕方やきつ音の解消な
どの指導を2名の専門の先生が行っ
ています。なお、保育園児や幼稚園
児などにも指導を行っています。

お子さんのことばの発音などで気
になることや悩みがありましたら
「ことばの教室」に相談してみても
いかがでしょうか。
ことばの発音などは、幼少期にな
ればなるほど、容易に正しい発音の
仕方が身に付くそうです。

問合せ 西小学校内 ことばの教室
☎82・3052
つながらない時は、西小学校
☎82・1140
指導者
主に小学生担当 福島可代子先生
主に幼児担当 石川由紀子先生

飛び出せ スクール



英語に親しみ国際
人を目指します

大人になってから後悔することの
多い英語学習と読書習慣。身に付い
ていたら、もっと世界が広がってい
たのにと、思わずいられませんか。
子どもたちが楽しみながらどちらに
も親しんでいけるよう、北小学校で
は次のような活動を行っています。

英語を身近に！

北小学校では、本年度町全体で英
語学習に力を入れることを受けて、
週に25分程度の英語学習時間を設け
ています。昨年度までは町のALT
と担任、地域のボランティアのかた
で行う月に2回の授業のみでした。
今年度は担任と子どもたちとで行う授
業を増やし、子どもたちが英語に親
しむ時間を多くしています。

最初、担任の先生もとまどってい
たようでしたが、ALTといっしょ
に学習したことなどを生かし、熱心
に指導しています。授業では、2年
生と5年生が英語であいさつしなが
らスタンプラリーを行いました。先
生がたに英語で話しかけ、ローマ字
でサインをもらいました。緊張しな
がらも、英語できちんとあいさつが
できた2年生。いろんな先生からサ
インを集めていた5年生。楽しそう

に取り組む姿が印象的でした。
「英語を難しい教科だというとなら
え方をせず、コミュニケーションの
一つの方法として、気軽に話せる子
どもたちを育てたいと思っています。」

本との出会いを大切に

読書推進活動に多くの期待が寄せ
られる中、本校では、多角的に次の
ように取り組んでいます。

クラスでの先生がたによる読み聞
かせや、子どもたちが自分の好きな
本を読むなどの学級読書の時間が月
曜日の朝行事で月2回程度あります。
「さくらがおかおはなし会」のボラン
ティアのかたがたには、月一回読み
聞かせのご協力をいただいています。
子どもたちで組織運営する読書委
員会は、読書ボスターの作成、毎週
金曜日には読書強化するための朝の
放送を行っています。また、休み時
間にも読み聞かせ(絵本や紙芝居な
ど)にも取り組んでいます。本年度
は、貸出数を一人2冊にして、年間
50冊以上読もう」という目標を掲げ
て活動しています。
本は心の栄養です。豊かな感性を
はぐくみ、生きていく力をたくわえ
てほしいと願っています。

日	月	火	水	木	金	土
1 休館	2 飯中・西・北	3	4	5	6 全校	7 休館
8 休館	9 西	10	11	12 南・北	13 飯中・東・南	14 休館
15 休館	16 飯中・東・西	17 東・西・北	18 西	19 全校	20 南	21 休館
22 休館	23	24	25	26 西	27 全校	28 休館
29 休館	30 北	31 西				

開館時間 夏期休業日のため全館 午前9時30分~11時30分
※記入学校が休館となります。

日	月	火	水	木	金	土
1	2	3	4	5	6	7 休館
8 休館	9 休館	10 休館	11 休館	12 休館	13 休館	14 休館
15 休館	16 休館	17 休館	18	19	20 休館	21 休館
22 休館	23	24	25	26	27 休館	28
29 休館	30	31				

【開館時間】 2~4日:午前9時~午後7時
その他の開館:午前10時~午後4時

3火	学習支援 笛作り1)	9:00	(中)
	学習支援 わんぱく)	9:00	(南)
4水	学習支援 英語)	9:00	(東)
	学習支援 卓球)	9:00	(北)
5木	生き生き学級	10:00	(東)
6金	学習支援 英語)	9:00	(東)
	学習支援 笛作り2)	9:00	(中)
	学習支援 わんぱく)	9:00	(南)
	学習支援 竹とんぼ)	9:00	(北)
7土	親子料理教室	9:00	(南)
	親子料理教室	9:00	(北)
	大人のピーズ教室	13:30	(東)
8日	親子料理教室	9:00	(東)
10火	学習支援 陶芸)	9:00	(中)
	学習支援 わんぱく)	9:00	(南)
11水	学習支援 ピーズ)	9:00	(東)
	学習支援 ペイント)	9:00	(北)
	プロの料理教室	19:00	(中)
13金	学習支援 輪投げ)	9:00	(東)
	学習支援 ダーツ)	9:00	(中)
	学習支援 わんぱく)	9:00	(南)
	学習支援 笛作り)	9:00	(北)
14土	臨時休館日		
15日	臨時休館日		
17火	学習支援 ステンシル)	9:00	(中)
	学習支援 わんぱく)	9:00	(南)
18水	学習支援 スカイクロス)	9:00	(北)
	学習支援 ピーズ)	9:00	(東)
	こどもの広場	10:00	(南)
19木	生き生き学級	10:00	(中)
20金	学習支援 方言教室)	9:00	(中)
	学習支援 わんぱく)	9:00	(南)
	学習支援 うどん作り)	9:00	(北)
21土	陶芸教室	9:30	(東)
	輝く女性セミナー	10:00	(中)
	大人のピーズ教室	13:30	(東)
24火	学習支援(映画鑑賞)	9:00	(中)
	学習支援(わんぱく)	9:00	(南)
	おはなしキャラバン	10:00	(東)
	おはなしキャラバン	14:30	(北)
25水	学習支援 笛作り1)	9:00	(東)
	学習支援 卓球)	9:00	(北)
26木	親子マス釣り体験教室	9:00	(南)
27金	学習支援 笛作り2)	9:00	(東)
	学習支援 文化財教室)	9:00	(中)
	学習支援 ふるさと発見)	9:00	(南)
	学習支援 押し花)	9:00	(北)
28土	フルーツバスケット	10:00	(東)
31火	学習支援 紙飛行機)	9:00	(中)
	学習支援 わんぱく)	9:00	(南)

毎週月曜日は全館休館日です。
 (東)...東部公民館 (中)...中央公民館
 (南)...南部公民館 (北)...北部公民館

日時 9月～12月(全4回)
 場所 中央公民館
 内容 植物散策・園芸講座など
 初回 9月24日(金) 赤城山小沼
 方面へ植物散策
 対象 一般成人
 定員 30名
 受付 8月5日(木)～



成人講座



日時 9月～12月 第3日曜日
 午後6時～(全4回)
 場所 南部公民館
 内容 手打ちそばの実技講習
 講師 荻野文先生
 費用 一回1,000円
 対象 初心者及び経験年数2年以下
 のかた
 定員 15名
 受付 8月5日(木)～

男性そば打ち教室

受付 8月5日(木)～
 南部・北部公民館では、今年も天然のみそ作りの参加者を募集します。だれでも簡単に作れますので、家族の健康のために無添加みそを作ってみませんか。
 受付 8月5日(木)～
 南部・北部公民館に一組4人以上のグループでお申し込みください。

日時 9月～11月 第2・4金曜日
 午後7時～(全6回)
 場所 北部公民館
 講師 石井佐緒里先生
 対象 一般成人
 定員 20名
 受付 8月5日(木)～

フラダンス教室

受付 8月5日(木)～
 開催場所・時間
 東部公民館 午前10時～
 北部公民館 午後2時30分～



おはなしキャラバン隊

中央公民館図書室が7月21日、装いも新たに2階にオープンしました。新コーナー設置や新しい図書・ビデオ・DVDも入荷し、前よりも充実した設備の図書室となりました。みなさまぜひご利用ください。
 新設コーナー
 AVブース(ビデオ・DVD鑑賞)
 幼児コーナー(読み聞かせ・ぬりえなど)
 夏休み期間中、各公民館の研修室を、会議などがない場合、学習室として開放します。涼しいところで勉強しませんか？

新着紹介ビデオ・DVD)
 座頭市
 ラストサムライ
 ポケットモンスター2002
 中高校のためのパソコン講座
 赤毛のアン
 アイ・アム・サム
 東京物語
 ラストエンペラー
 愛の群像(1～3)
 庭木の手入れ(1～6)
 DVDの一般貸し出しはしておりません。館内のみのご利用となります。



リニューアルオープン!

団体名	利用日時	内容
おたまじゃくしの会	毎週火曜日 10:00	ピアノ
ひまわりキッズ	毎週水曜日 10:00	育児
七宝焼クラブ	第1・3木曜日 19:00	七宝焼
パッチワーク	第2・4木曜日 13:30	パッチワーク
琴翔会	第2・4火曜日 13:30	大正琴
板倉バレエサークル	毎週金曜日 14:00	バレエ
板倉囲碁クラブ	毎週日曜日 13:00	囲碁
仲良会	毎週月曜日 10:00	社交ダンス
めぐみグループ	毎週月曜日 13:00	社交ダンス
帯体操	毎週木曜日 19:30	体操
ウイング	毎週土曜日 19:00	社交ダンス
スイングダンスサークル	毎週木曜日 19:00	社交ダンス
オリエントカメラクラブ	不定期	写真
板倉ステンドアートクラブ	第2・4土曜日 13:30	ステンドグラス
ふれあい陶芸クラブ	第2・4日曜日 13:30 第2・4水曜日 19:00	陶芸
大正琴翔光会	第1・3土曜日 13:30	大正琴
翔舞会	第1・3火曜日 9:30	大正琴
イリマレイアロ八板倉	毎週月曜日 10:00	フラダンス
コール・ドルチェ	第2・4金曜日 10:00	コーラス
板倉東エアロピクス同好会	毎週金曜日 13:00	エアロピクス
ステラ・アルビーナ	毎週日曜日 13:00	コーラス
スローフード	不定期	食生活
板倉町俳句愛好会	第1月曜日 13:30	俳句
東会	毎週月曜日 19:00	民謡
雅の会	第2・4木曜日 10:00	抹茶
トレンディクラブ	不定期	家庭教育
板倉グリークラブ	第2・4月曜日 19:00	コーラス
わたらせ吟友	第2・4月曜日 19:00	詩吟

東部公民館
 みんなで
 利用しています!



仲間になりませんか?
 問合せ 東部公民館
 ☎ 82 - 1241

Sports

海洋センター

☎82-0858

✉kaiyou@own.itakura.gunma.jp



「我こそは！」と腕に自信のあるかた、「日ごろの練習の成果を試してみたい！」と思っ
て
いるかた、絶好の機会ではない
でしょうか？ぜひご参加ください。
期日 9月19日(日)
会場 板倉ゴルフ場
対象 町内在住在勤のかた
定員 先着50組(200名)
申込み 8月25日(水)までに
海洋センターへお申し込み
ください。



日ごろの練習の成果を！

第3回板倉町民ゴルフ大会
参加者募集！

日時 9月5日(日) 午前9時30分
会場 朝日野ふれあい公園
対象 小学4年生以上のかた
参加費 100円(スポーツ保険料)
定員 20名(最少遂行10名)
申込み 8月22日(日)までに
海洋センターへ電話でお申
し込みください。



参加者募集！ カヌー教室

始めてみよう！
弓道教室(後期)
日程 8月～10月(全10回)
毎週土曜日
時間 午後7時～9時
場所 栃木県藤岡町弓道場
参加費 1,000円(スポーツ保険料等)
定員 20名(先着順)
申込み 海洋センターへ電話
でお申し込みください。

スケジュール

- 8/8 日 市町村対抗ゴルフ選手権大会予選会
板倉ゴルフ場
- 8/21 土 第31回邑楽郡少年野球大会(1日目)
渡良瀬グラウンド・大蔵公園 8:30～
- 8/22 日 第31回邑楽郡少年野球大会(2日目)
大蔵公園 8:30～
- 8/22 日 第5回スローピッチソフトボール大会
渡良瀬グラウンド 8:30～
- 8/29 日 夏季第27回町民卓球大会
板倉中学校体育館 8:30～
- 8/29 日 第21回板倉杯少年野球大会(1日目)
渡良瀬グラウンド 8:30～
- 9/5 日 第21回板倉杯少年野球大会(2日目)
渡良瀬グラウンド 8:30～

海洋センターは、8月14日(土)・15日(日)
臨時休館となります。

海洋センタープールの夜間
開館を始めました。ぜひ利
用ください。
利用期間 7月21日(水)～
8月31日(火)
開館時間 午後5時30分～8
時45分



アフター5を満喫 海洋センタープール 夜間開館

大会結果《7月》
第10回夏季ゲートボール大会
とき 7月2日(金)
場所 谷田川ゲートボール場
優勝 9区Aチーム
準優勝 10区Aチーム
第23回夏季家庭婦人バレーボ
ル大会
とき 7月11日(日)
場所 海洋センター体育館
優勝 北友クラブ
準優勝 雷電クラブ
第38回板倉杯争奪町民野球大会
とき 7月18日(日)・25日(日)
場所 渡良瀬グラウンド
優勝 四十年会
準優勝 モツちゃん



お元気ですか

保健センター

☎82-3757

✉hoken@own.itakura.gunma.jp



コアラ学級
(育児学級)



子どものかかりやすい病気
やけがの相手について、いっ
しょに学んでみませんか。

日時 9月6日(月)

午前10時～11時30分

場所 保健センター

お話の後、希望者には身長
計測と育児や栄養の相談も行
います。また、測定だけの参
加もできます。



いっしょに学ぼう！
高脂血症予防教室

高脂血症は、動脈硬化や脳
卒中を引き起こす原因になり
ます。2日間にわたり高脂血
症予防教室を開催します。

1日目 8月25日(水)

午後1時30分～3時30分

内容 高脂血症勉強会や体質
改善のための運動指導



作業療法士による
療育リハビリ相談会



2日目 9月1日(水)
午後1時30分～3時30分
内容 生活習慣の実態を知り、
改善方法を検討
定員 30名(先着順)
申込み 8月12日(木)までに
保健センターへお申し込みく
ださい。

子どもの運動発達に関する
相談会を開催します。立つ・座
るがうまくならない、手足や
口元の動きが不器用など、日
常生活での訓練について、作
業療法士が個別に相談を受け
付けます。

期日 8月27日(金)

受付時間 午後1時30分～4時

30分(時間予約制・一人45分)

場所 保健センター

講師 高倉真佐美先生(県作
業療法士会・尚毛整肢療護園)
申込み 保健センターへお申
し込みください。

9月は言語聴覚士の相談会
です。

乳幼児日程表 (会場 保健センター)

月	日	曜	内容	対象	担当医師	受付時間
8	17	火	1歳6か月 健診	平成14年12月生まれと、 平成15年1月生まれのお子さん	平岩正基 増田裕之	午後1時15分～2時
	19	木	三種混合 予防接種 (初回1日目)	平成15年4月2日～平成16年4月1日 生まれのおさんと生後90か月までで 初回未接種のお子さん (19区～29区)	平岩正基 森下晃十郎	午後1時30分～2時
	20	金	乳児健診	平成15年11月生まれと、平成16年 2月・4月生まれのお子さん	星野 弘 井上研次	午後1時15分～2時 (4か月児は、午後 2時～2時30分)
	24	火	三種混合 予防接種 (初回1日目)	平成15年4月2日～平成16年4月1日 生まれのおさんと生後90か月までで 初回未接種のお子さん (1～18・30～36区)	松本千織 小曽根 恭	午後1時30分～2時
9	7	火	2歳児親子 歯科健診	平成14年6月・7月生まれのおさんと 保護者のかた	木村雅子	午後1時15分～2時
	9	木	ママパパ セミナー	妊婦希望者とその夫	-	午後1時15分～ 1時30分
	10	金	1歳児健診	平成15年8月・9月生まれのお子さん	石山 潔	午後1時15分～2時

転入されたかたや通知の届かないかたは、保健センターまでお問い合わせください。

健康相談

8 / 6(金) 北部公民館
13(金) 保健センター
20(金) 東部公民館
20(金) 保健センター
27(金) 保健センター
9 / 3(金) 北部公民館
3(金) 保健センター
時間 午前10時～11時30分
内容 血圧測定と検尿。心
と体の健康に関すること。

リハビリ教室

日時 8月18日(水)
午前10時～11時30分
場所 保健センター
初めてのかたは、保健セ
ンターへお申し込みくださ
い。送迎も行います。

8月は経済産業省上掲の
電気使用安全月間です

漏電遮断機を取り付けよう！
アース線はしっかり取り付けよう！
タコ足配線はやめよう！
プラグはときどき点検しよう！
取扱説明書にそった使い方を！

問合せ 関東電気保安協会東毛事業所
☎46-8333

電気は
正しく安全に！



関東電気保安協会
http://www.kdh.or.jp

今月の税金

町県民税(第2期)
国民健康保険税(第2期)
介護保険料普通徴収(第2期)

納期限 8月31日(火)まで
問合せ 税務課
☎内線116・117

犬はつないで飼いましょ！
放し飼いは、他人に危害や迷惑をかけます。昼夜ともに放し飼いはやめましょ。放し飼いの犬は保健福祉事務所・役場で捕獲します。
ふん害を無くしましょ！
散歩の途中で、道路や他人の土地をふんで汚すことのないよう、飼い主の責任で持ち帰り、ふん害を無くしましょ。



犬は愛情と責任をもち正しく飼いましょ！

犬は、捨てないで！
捨てられた犬は、野犬となり、人に危害や迷惑をかけます。やむをえない理由で飼えなくなった時は、直接保健福祉事務所に引き取ってもらいましょ。

おやこサロン
8月のふれあい保育
西保育園 ☎82-2014

【0～1歳児】
2(月) プール遊び
9(月) スイカ割り
23(月) うちわ作り
30(月) ヨーヨーつり
【2歳以上児】
6(金) スイカ割り
20(金) うちわ作り
27(金) ヨーヨーつり
対象 保育園や幼稚園に入園する前のお子さんとその家族
時間 午前10時～正午
自由開放(火～木曜日は終日、月・金曜日の午後)も行っています。お友達ができるチャンスです！

新潟県梅雨前線豪雨被害義援金募集

困ってる人を助けたい！
そんなあなたの気持ち待ってます！
10月13日(木)まで受け付けます。

問合せ 群馬県共同募金会板倉分会
(板倉町社会福祉協議会)
☎82-3900

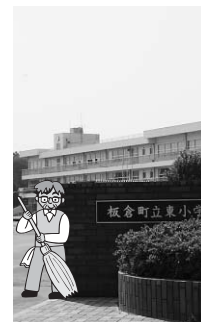

用務員の主な仕事は、学校施設内外の整理整頓や、学校と教育委員会との連絡などです。明るく、健康で、子ども好きなたを募集します。年齢・性別は問いません。
募集人員 1名
勤務開始 9月1日(水)
勤務日 月～金(週5日)
勤務時間 午前7時50分～午

明るい子ども好きなお知らせ
東小学校用務員募集！



Town Information

後4時35分
賃金 月給137,500円
申込締切日 8月20日(金)
申込方法 臨時職員登録申込書に記入のうえ、役場総務課職員係へご提出ください。
臨時職員登録申込書は、役場総務課及び各公民館にあります。
選考方法 書類選考及び面接
問合せ 総務課職員係
☎内線114



聴覚や言語機能に障害を持つかたに限り、緊急時に携帯電話のEメールから119番通報ができます。あらかじめ館林地区消防本部に登録が必要ですので、ご利用を希望されるかたは、館林地区消防組合または、町福祉課までお問い合わせください。なお、従来の119番、FAX通報も利用可能です。

携帯電話のEメールで119番通報が可能！



避妊・断種に補助金を交付します！

町では避妊や断種などの手術に対し、補助金を交付しています。手術を受けさせたい飼い主のかたは、事前に申請してください。
補助対象 登録、注射の済んでいる犬と飼い猫
補助金額
犬 オス 5,000円
メス 10,000円
猫 オス・メス 各5,000円
問合せ 環境課環境衛生係
☎内線155

8月の布団・家具類・鉄製品などの出せる日

搬入可能な物	可燃性粗大ごみ		不燃性粗大ごみ・小型家電資源ごみ	
	直接搬入のかた	直接搬入できないかた	直接搬入のかた	直接搬入できないかた
布団類 木製の家具類	無料	有料	無料	有料
搬入方法	直接搬入のかた	直接搬入できないかた	直接搬入のかた	直接搬入できないかた
料金	無料	有料	無料	有料
受入日	10日(火) 24日(火)	申込期限 6日(金) 調査日 12日(木) 収集日 17日(火)	月～金曜日	申込期限 6日(金) 調査日 12日(木) 収集日 17日(火)
受入時間	午前9時～午後3時		午前9時～午後3時	

小型家電のうち、テレビ・冷蔵庫・洗濯機・エアコン・パソコン(本体・モニター)は除きます。
申し込み期限を過ぎてから申し込みをされたかたは、翌月の収集になります。
申込み・問合せ 資源化センター ☎82-5371

水道工事店
(休祝日当番)

月	日	曜日	当番店	電話
8	1	日	(有)長谷川設備	77-0358
	7	土	土橋設備	82-2982
	8	日	佐山設備	82-2152
	14	土	(有)根岸工業	82-0537
	15	日	尾崎農機	82-0126
	21	土	(有)鈴木設備	82-1025
	22	日	岩崎設備	82-0027
	28	土	(有)しんえい設備	82-0001
	29	日	山岸管工設備	82-0095
9	4	土	(有)小倉設備	82-0261
	5	日	宇治川管工	77-0057
	11	土	高田管工設備	82-1856

水道料金納入地区 1～14区の一部、30～36区
水道料金口座振替日 8月26日(木)

国民年金の保険料は忘れず納めましょ！

国民年金保険料の納め忘れはありませんか？国民年金の被保険者で、農業や自営業者、学生などの第1号被保険者は、月額13,300円の保険料を納めなければなりません。未納のままにしてしまうと、将来受け取る年金額が減額されたり、受けられなくなるだけでなく、事故などで障害者になったときの障害年金や、遺族年金が受けられなくなる場合があります。納め忘れ

国民年金保険料の口座振替を希望するかたは、預貯金を希望する場合は、預貯金を通帳、金融機関届出印、国民年金保険料納付書を持参のうえ、金融機関または、社会保険事務所までお申し込みください。
問合せ
大田社会保険事務所 ☎49・3711
町民生活課年金係 ☎内線121

ごみ袋などの取扱場所追加!

公民館で家庭用の「ごみ指定袋」と「大型ごみ処理券」の取り扱いは始まりました。

取扱日 休館日を除く毎日
 取扱時間 午前8時30分～午後5時15分
 問合せ 中央公民館 ☎82-2435
 北部公民館 ☎77-1855
 東部公民館 ☎82-1241
 南部公民館 ☎82-1424

不明な点は、資源化センター(☎82-5371)まで。



夏場は要注意! 食中毒に気をつけよう

食中毒予防の3原則

- ①清潔
- ②迅速・冷却
- ③加熱

問合せ 館林保健福祉事務所
☎72-3230



労災保険・過労死 無料相談

労災年金や仕事の疲れからくる健康や悩み、過労死などの無料相談を実施しています! 秘密厳守です!

問合せ (財)労災年金福祉協会
群馬労災年金相談所
☎027-243-2881



お知らせ

東洋大学フットボールアカデミー開催!



基本方針

サッカーの基本技術の向上
 サッカーの楽しさの会得
 サッカーを通じて、健全なる心身の育成
 サッカーを通じて、他地域の友達との交流
 練習場所 東洋大学板倉キャンパスサッカー場
 練習時間
 小学生 毎週水曜日
 午後7時～8時30分
 中学生 毎週火曜日
 午後7時～8時30分
 練習時間は季節によって異なる場合があります。
 参加費 年会費4,000円
 (事務手数料・年間保険料含む)及び練習1回につき1,000円
 入会手続 入会申込書に必要な

ねりんピックぐんま 一般入場者を募集!



ねりんピックぐんま総合

開会式・閉会式に入場を希望されるかたを募集します。入場無料ですが、事前のお申し込みが必要となります。
 総合開会式
 日時 10月16日(土)
 午前11時45分～午後2時23分
 会場 群馬県立敷島公園陸上競技場

総会閉会式
 日時 10月19日(火)
 午前9時30分～11時15分
 会場 群馬県総合スポーツセンター
 応募方法 総合開会式・閉会式とも、一人で最大4名までお申し込みできます。往復はがきの往信面裏に次の事項を、返信面に代表者の郵便番号、住所、氏名を記入してください。希望者多数の場合は抽選になります。
 ご希望の種類(開会式・閉

事項を記入し、入会金と初回費用を添えて練習時にお申し込みください。
 申込書はクラブハウスにあります。
 問合せ 東洋大学サッカー部
 クラブハウス
 ☎82-0325

明るく子ども好きの指導員を募集します!

子どもたちが、安全で心身ともに健康的な楽しい日々を過ごすため、指導員の補佐をしてくれるかたを募集します。
 時間 午後0時30分～6時30分の間で3時間程度
 長期休暇中は、午前8時30分～午後6時30分の間で6時間程度
 時給 700円
 休日 土曜、日曜、夏季休業(8月13日・16日)、年末年始(12月29日～1月3日)
 対象 明るく子ども好きな館林市及び町内在住のかた
 週2～3日程度でできるかた
 募集人員 1～2名
 応募方法 電話でご連絡ください。
 面談があります。
 問合せ たんぼぼ学童クラブ

館林市立第4小学校体育館内
 ☎090-2250-9489
 引揚者のみなさん
 通貨・証券を返します

税関では、終戦後の混乱期に引き揚げてきたかたがたが、当時国内に持ち込むことができなく、税関などに預けられた通貨や証券などをお返ししています。これは昭和28年から実施されているもので、ごころあたりのかたは、気軽にお問い合わせください。
 対象となる通貨・証券
 終戦後、外地から引き揚げてこられたかたがたが、上陸地の税関・海運局に預けた通貨及び証券など。
 外地の終結地において、総領事館などに預けた証券のうち、その後日本に返還されたもの。
 手続きは本人だけでなく、家族のかたでも電話または郵便などで問い合わせることが出来ます。また、実際に預けたかどうか不明な場合でも調査できることもあります。
 問合せ 東京税関前橋出張所
 〒371-0026
 前橋市大手町2-10-5

ボタンとシヤクヤクの育て方を学ぼう!



緑化センターでは、緑化意識の高揚と家庭緑化の推進のため緑化講座を開催します。
 日時 9月16日(木)
 午前10時～正午
 場所 群馬県緑化センター
 内容 ボタンとシヤクヤクの育て方
 講師 熊倉 弘先生(樹木医)
 募集人数 60名(先着順)
 申込方法 9月1日(水)午前8時30分から電話受け付け開始(定員になり次第締め切り)
 受講料 無料
 申込み・問合せ 群馬県緑化センター
 ☎88-7188

申込方法 電話またはメールで、住所、氏名、性別、電話番号を、お子さんの場合は学校名、学年、保護者氏名までを、東毛少年自然の家にお知らせください。
 受付期間 8月1日(日)～8月31日(火)
 問合せ 東毛少年自然の家
 ☎0277-78-5666
 ✉masae-na@yvc.or.jp

申し込みましたか? 婦人科検診



検診内容
 子宮(頸部)がん検診
 乳がん検診(触診)
 子宮がん検診または、乳がん検診のいずれか一方でも受けることができます。なお、まだお申し込みをしていないかたでも、8月27日(金)までに保健センターへ申し込み、検診を受けることができます。
 検診料

子宮がん検診 500円
 乳がん検診 500円
 場所 保健センター
 受付時間 午後1時～2時
 日程
 9月21日(火)・24日(金)
 10月6日(水)・7日(木)・13日(水)・14日(木)
 申込み・問合せ 保健センター
 ☎82-3757

B型・C型肝炎 ウイルス検査実施!

対象者 40歳以上で次に該当するかた
 今年の基本健診で肝機能GPT値が要指導2a・2bのかた
 過去に肝機能異常を指摘されたかた
 過去に大きな外科的処置を受けたかた
 妊娠分娩時に多量出血したことのあるかた
 平成14・15年度に肝炎検診(節目検診)を受けなかったかたなど
 日時 9月13日(月)
 検査料 無料(全額町負担)
 申込締切日 8月20日(金)
 申込み・問合せ 保健センター
 ☎82-3757

定例相談

法律相談
8月10日(火)午後1時~3時
中央公民館
相談員 森尻光昭 弁護士
問合せ 総務課 内線115

行政相談
8月20日(金)午前10時~正午
東部公民館
相談員 増田富美子 行政相談委員
問合せ 企画財政課 内線136

人権相談
8月20日(金)午前10時~正午
東部公民館
相談員 人権擁護委員
問合せ 町民生活課 内線124

農地相談
8月2日(月)・9月6日(月)
午後1時30分~4時
農業委員会相談室
相談員 農業委員2名
問合せ 農業委員会 内線130

子育て相談
毎週月~金曜日
午後1時30分~4時
電話相談も受け付けています。
問合せ 西保育園 82-2014

ボランティア何でも相談
毎週月~金曜日
午前8時30分~午後5時 福祉センター
問合せ ボランティアセンター
82-3900

心配ごと相談
8月10日(火)・24日(火)
午前9時30分~正午 福祉センター
問合せ 板倉町社会福祉協議会
82-3900

交通事故巡回相談
8月6・13・20・27日 / 9月3・10日
(毎週金曜日開催) 午前10時~午後4時
太田市役所2階 交通政策課相談室
問合せ 群馬県庁交通政策課 027-226-2388
役場環境課 内線155

一般健康相談
8月2日(月)・9月6日(月)
受付 午後1時~2時
問合せ 館林保健福祉事務所
72-3230

くらしの相談窓口
休館日(原則、月曜日、祝日)を除く毎日
午前8時30分~午後5時
問合せ
中央公民館 82-2435
東部公民館 82-1241
南部公民館 82-1424
北部公民館 77-1855

秘密厳守・相談無料

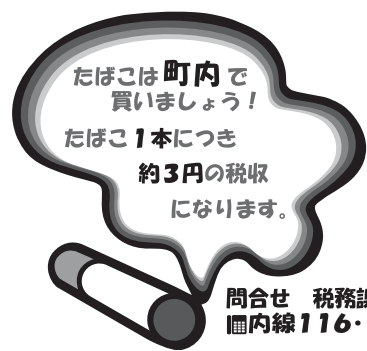

問合せ 税務課
内線116・117・118

群馬県立太田産業技術専門学校では、若年者就職支援新学科、デュアルシステム型訓練1期生を募集します。
訓練科目 機械加工科
募集人数 20人
訓練期間 1年間(専門学校6)



デュアルシステム型訓練
第1期生を募集!



防衛庁では次の種目の自衛官を募集します。
採用区分及び応募資格
航空学生(海・空)
18歳以上21歳未満高校卒業(卒業見込み)以上の男女
一般曹候補学生(陸・海・空)
18歳以上24歳未満の男女
曹候補士(陸・海・空)
18歳以上27歳未満の男女
2等陸・海・空士
18歳以上27歳未満の男女
受付期間 8月2日(月)~9月8日(水)
試験日
航空学生(海・空)
9月23日(木)
一般曹候補学生(陸・海・空)
9月18日(土)午後
曹候補士(陸・海・空)



自衛官を募集します
日本に平和と安全を!



か月・企業6か月)
授業料 無料(入校準備金などは負担していただきます)
応募資格
ものづくりに興味があり、修了後就職を希望されるかた
高校卒業以上、概ね35歳以下のかた
応募期間 8月2日(月)~20日(金)
応募書類 入校願書・卒業証明書
選考日時 8月25日(水)
午前9時
選考方法 適性試験及び面接
試験 8月27日(金)
合格発表 8月27日(金)
午前9時
問合せ 太田産業技術専門学校
31・1776

介護相談会
月日 場所
8月6日 北部公民館
13日 南部公民館
20日 東部公民館
27日 保健センター
9月3日 北部公民館
毎週金曜日 午前10時~11時30分
介護でお悩みのかたは、ご相談ください。
問合せ 福祉課介護保険係
内線191
教育相談
子どもの教育や心に悩みのあるかたは、ご相談ください。
日時 毎週木曜日
午前9時~午後3時
問合せ 教育委員会学校教育係
直通電話 80・4004

お詫び申し上げます
先月号に掲載しましたページト集まれに一部誤りがありました。
誤 花蔵院(西岡)
正 花蔵院(除川)
たいへん申し訳ございませんでした。
「ご寄付ありがとうございました」
金100,000円
福祉充実協力金として
大字板倉754・1
北村歯科医院
院長 北村 博さん
〒100-0000
〒2,650,000円
〒4,050,000円
〒5,100,000円
〒5,350,000円
〒5,600,000円
〒9,600,000円
〒16,000円
〒1,450,000円
〒2,430,000円
〒2,210,000円
〒1,450,000円
〒900,000円
〒2,650,000円
〒3,800,000円
〒4,050,000円
〒5,350,000円
〒5,600,000円
〒9,600,000円
〒16,000円
〒1,450,000円
〒2,430,000円
〒2,210,000円
〒1,450,000円
〒900,000円
〒2,650,000円
〒3,800,000円
〒4,050,000円
〒5,350,000円
〒5,600,000円
〒9,600,000円
〒16,000円



9月18日(土)午前
2等陸・海・空士(男子)
9月中旬
2等陸・海・空士(女子)
9月27日(月)
試験会場
航空学生(海・空)
前橋地区
一般曹候補学生(陸・海・空)
太田市
曹候補士(陸・海・空)
太田市
2等陸・海・空士(男子)
相馬原駐屯地及び新町駐屯地
2等陸・海・空士(女子)
相馬原駐屯地
問合せ 自衛隊群馬地方連絡部太田出張所
45・5563



下水道排水設備工事
責任技術者試験実施!
日時 11月7日(日)
午前9時30分~午後4時30分
場所 伊勢崎市連取町3096・1

入札結果
建設課
町道7063号線外舗装新設工事
工事場所 大字西岡地内
落札金額 2,430,000円
落札業者 尾崎建設(株)
町道2210号線外測量業務委託
工事場所 大字大高嶋地内
落札金額 1,450,000円
落札業者 東毛測量設計(株)
町道7114号線測量業務委託
工事場所 大字除川地内
落札金額 900,000円
落札業者 北関東設計測量(株)

水道課
県道除川・板倉線配水管布
設置工事
工事場所 大字除川地内
落札金額 9,600,000円
落札業者 (有)長谷川設備
教育委員会
板倉町立東小学校体育館1階サッシ等改修工事
工事場所 大字海老瀬地内
落札金額 5,100,000円
落札業者 三郷建設工業(株)
板倉町立板倉中学校普通教室床改修工事
工事場所 大字板倉地内
落札金額 5,350,000円
落札業者 福地建設(有)
板倉町立南小学校放送設備改修工事
工事場所 大字大高嶋地内
落札金額 3,800,000円
落札業者 (有)荻野電気工事
板倉町立北小学校放送設備改修工事
工事場所 大字西岡地内
落札金額 4,050,000円
落札業者 (有)岸本電設
板倉町立板倉中学校油水分離槽設置工事
工事場所 大字板倉地内
落札金額 2,650,000円
落札業者 佐山設備

職場体験学習にて



リズム水泳教室にて



町内で行われた行事やイベントで、みんなの笑顔を見つけました。

西小課外授業にて

揚舟講座にて

板倉町の文壇

俳句

麦茶出し史跡を語る武鷹館 川野邊己代治
 四姉妹旅の終りの麦茶汲む 小磯靖
 口あけて見上げる夏もも立石寺 川野邊喜代子
 初試合テントに麦茶の大やかん 藤野こつひ
 合歓の花このやすさをありがとう 矢口慶子
 何飲むの問へば一言麦茶だけ 荻野次雄
 ためらひは無いのか蟻の列続く 岡部いずみ
 酔っぱらひオンザロックの麦茶のみ 藤野好治
 見舞来し媪一気に麦茶かな 荒井八重
 湯上りは喉に沁みこむ麦茶かな 三関彰
 ハイエナの如き球児の麦茶かな 栗原敏子
 歙休め縁先に飲む麦茶濃し 小暮与一
 万緑や句碑ひろい読む立石寺 新井信子
 ひそひそのやがて筒抜け青すだれ 川野邊静江
 忍び寄る声聞かせてよ時鳥 小林滉
 まつ何も言はず麦茶を 一気飲み 宮田藤仔

短歌

住宅の合間の緑田水満ちて おたまじゃくしあめんぼ泳ぐ よしばこう
 改築の母屋の軒に反転し つばめは鳴けり古巣を探して 三関彰
 スキーヤー運びしリフトに身を預け レンゲツツジ見む若からぬ我等 川島ノブ
 二条城の緑は朝日を照り返し 梅雨あけの雲遠くながれぬ 真下明夫
 この朝の為に咲きたる露草の小さな藍に愛しさの増す 根岸都代子
 待ちわびた先生の病快復し 歌会に出れると聞きて嬉しき 斉藤茂雄
 数多き発句残せし松尾芭蕉の足跡辿る奥の細道 根岸勝子
 あたふたと過ごして今宵七夕に 思へど詠めぬ短歌の一首も 真下美津子
 若き日は仕事に追はれ見る暇の無かりし新聞隅すみまで読む 渡辺初津井
 桃の葉を鍋に煎じて風呂に入れ 幼子なだめ汗疹を洗ふ 川野邊君代
 大鞠に咲き誇りたる年もあり 紫陽花の花は今年小さく 大塚利市
 凌霄花桔梗グラジオ競う庭 何が咲くやらお盆さまには 谷口恵満子



休 祝 日 当 番 医 (電話で確認してから受診してください)

期 日	板 倉	館 林		館 林 邑 楽 全 地 区	
		内 科	外 科	耳 鼻 科	歯 科
8月1日(日)	わたらせクリニック 77-2727	ゆたか医院 73-7308	澤田皮膚外科 70-7703	小倉医院 72-0606	館林邑楽歯科保健医療センター 73-8818
8月8日(日)	館林地区と同じ	橋田内科 72-0001	館林医院 74-2112	川田耳鼻 72-3314	診療時間 午前9時~正午 午後1時~3時
8月15日(日)	井上整形外科 82-1131	館林記念病院 72-3155	慶友整形外科 72-6000	川村耳鼻 72-1337	緊急のとき
8月22日(日)	増田医院 82-2255	横田医院 72-0255	海宝病院 74-0811	今村クリニック 70-2221	館林厚生病院 72-3140
8月29日(日)	いたくらクリニック 70-4080	吉田内科 70-7117	岡田整形外科 72-3163	板倉耳鼻 80-4333	毎週日曜や内科・外科・産婦人科は 行っています(急患のみ)
9月5日(日)	館林地区と同じ	星野こども 70-7200	川島脳外科 75-5511	小倉医院 72-0606	夜 間
お盆のとき { 8月13日(金) ~ 14日(土) }					
館林厚生病院 72-3140 診療科目 内科・外科・産婦人科			新邑楽病院 88-5678 診療科目 外科		

夜間急病診療所 73-2313
 診療時間 午後7時~10時
 (土曜・日曜日、祝日を除く)
 診療内科 内科・小児科
 電話で確認してから受診ください

内科・外科・産婦人科の診療時間は、午前9時~午後5時
 耳鼻科の診療時間は、午前9時~午後1時
 救急テレホンサービス(☎73-5699): 受診できる病院を紹介しています



北村翔仁くん

5月31日生まれ

ハロー！ スイートベビー

生まれたときの体重 2,856g

♡ママから
思いやりのあるやさしい子になってね！
♠️パパから
世間の常識にとらわれず正しい道を行ってね！

青島岩増栗岡増中池根関星増
木田田田原田田島田岸野野田
喜房ヨサ和喜勝し かつ 與
美しん雄お昇のぼるシイ江え重喜代も龍りゅう かつい七しち
(78) (80) (69) (64) (90) (80) (61) (87) (66) (92) (80) (79) (85)



まどぐち

6月1日～6月30日

「敬称略」で掲載しています。
なお、掲載を希望されないか
たは、届け出の際に申し出てく
ださい。

（旧）渡邊みゆき
レイナー・ジョンルック

（旧）喜里山順子
松本貴之
山本貴之

（旧）吉田小昌
小川昌俊
川谷昌俊

ご結婚おめでとう

お誕生おめでとう

荒井	高橋	菊地	荒井	亀井	井上	小林	北村
井洗	橋胡	地由	井結	井蛭	上颯	林颯	村翔
輝和	胡々	由梨	結菜	蛭愛	颯基	颯真	翔仁
博加	勝里	梨剛	菜崇	愛隆	基眞	眞人	仁晃
奈子	香	史か	好英	行幸	人亜	由紀	晃みどり
(5/25)	(6/24)	(6/15)	(6/17)	(5/24)	(5/27)	(5/26)	(5/31)

蒲の効果

板倉町長 針ヶ谷照夫

7月6日、町内の小学3、4年生の揚舟講座が行われました。当日は暑い日でしたが、民族研究会のご厚意で駅前ふれあい公園内の池を一周したり、池に生えているひしを食べたりして大喜びだったようです。

なお、その池にはひしの他に多年生の草、蒲がたくさん生えています。昔はこの穂綿を入れてふとんにしたので「蒲団」と書かれたとか。花の上部に8月から9月にかけて咲く花の花粉が薬になるそうです。

懐かしい文部省歌に「大黒様」という歌があります。一、大きな袋を肩にかけ大黒様が来かかるとここに因幡の白うさぎ皮をむかれて赤裸

二、大黒様はあわれがり（中略）

三、大黒様の言うとおりきれいな水に身を洗い蒲の穂綿にくるまればうさぎはもとの白うさぎ

藤岡市にある中国物産館内中国漢方薬局の堀口克子先生のお話によると、蒲の穂綿に含まれる上部の花粉はれつきとした漢方薬で、9月ごろ花粉を集め、日干しにしたものを、消毒した傷、ただれに直接つけると効果があるとか。一度試してみたいものです。

花粉は止血剤として用いられました

タチヤナギ

(やなぎ科)



雌株 (雌花)



雄株 (雄花)

板倉町の水郷地帯を代表するかのよう
に、谷田川や各地の池沼のほとりにはヤナ
ギが多く生えている。近年は、揚舟ツアー
で多くのかたがたが谷田川を訪れて、ヤナ
ギの大木や群生するその景観のすばらしさ
に感激する。また、その大木と種類数は県
内の河川では他に見られない。板倉町は自
然の宝庫である。

今回取り上げたのは、タチヤナギである。
ヤナギは雄株と雌株に分かれる*1雌雄異株

の植物である。早春に花が咲くために、こ
の花に気づく人は少ない。この種子の毛が
綿のように風によって飛び散る様子を柳絮
と言う。

タチヤナギの他、アカメヤナギ、ジャヤ
ナギ、カワヤナギ、コリヤナギ、イヌコリ
ヤナギ、コゴメヤナギなど多くのヤナギが
板倉町には生えている。

(板倉町植物調査専門員 松澤篤郎)

*1雌雄異株(しゅういしゅ)... オスの
株(雄花しか咲かせない)とメスの株
(雌花しか咲かせない)が別々に分かれ
ていること。

泉でんわ

◇子どもたちの活字離れが
進んでいます。今は読むこ
とよりもビジュアルなので
しょうか。中央公民館の図
書室が新しくなり、利用し
やすくなりました。本を読
むことは、精神的にもとて
も良いそうです。読書を習
慣づけたいものです。(多)
♡机の周りに物があふれて
大変なことになっています。
出しっぱなしファイルや印
刷した原稿などなど。片づ
けられないのは、忙しいか
ら? 夏ハテから!! 言い
訳です。これから夏本番に
なります。ウナギでも食べ
てがんばりたいです。(伊)

♡朝起きて窓の外を眺める
と、沼一面にハスの花が咲
いています。朝陽を浴びてい
るハスを見ると、いやな
暑さがかつとぶ気がします。
そういえば父親がずぶ濡れ
で帰ってきた後、仏壇にハ
スが飾ってあったなあ...。
つつべったかなあ〜(森)

♡待ちに待ったオリンピック
クが始まります。家電オン
チの私も、いよいよ本気で
テレビ録画の方法を覚えな
ければなりません。アテネ
ではどんなドラマが繰り広
げられるのか!? 夏ハテに
追い打ちをかけるよう、寝
不足の日々は続く...。(飯)

まちの動き

人口 16,375人 (-17)
男 8,183人 (-12)
女 8,192人 (-5)
世帯数 4,855世帯 (-1)
()内は前月比
平成16年7月1日現在