

ITAKURA11

広報いたくら 2011-No.688



携帯電話やパソコンのメール機能を利用した防犯・防災・緊急・町の情報配信を行っています。登録は町ホームページまたはQRコードから

特集「防災」.....	2 P
タウンニュース	6 P
いたくらウォッチング.....	8 P
タウンスタジオ	10 P
Step! 教育委員会	12 P
くらしの情報	14 P





高層建物救助・救出訓練
救急応急手当訓練
炊き出し配給訓練
水防工法訓練



総合防災訓練実施項目

訓練項目	実施機関
災害対策現地本部設置・情報伝達訓練	役場
災害広報訓練	消防団・役場
避難訓練	行政区長会及び住民、館林警察署、館林交通安全協会板倉地区、交通指導員・役場
災害情報収集伝達訓練	郵便局・役場
救急応急手当・初期消火訓練	婦人防火クラブ連合会
危険物・プロパンガス火災消火訓練	危険物安全協会板倉地区
倒壊建物救助作業訓練	建設業協会館林支部、建築業組合板倉支部、館林消防署、板倉消防署
水防工法訓練・水難救助訓練	行政区長会及び住民、水防団・役場
初期消火訓練	行政区長会、役場
水道施設復旧訓練	水道工事店組合・役場
道路復旧訓練	建設業協会館林支部・役場
屋外・屋内消火栓消火訓練	防火対象物連絡協議会板倉地区・役場
炊き出し配給訓練	日赤奉仕団・みずほ会・女性あどばんす・(株)LPガス協会館林邑楽支部
高層建物救助・救出訓練	館林消防署・板倉消防署・群馬県防災航空隊・役場



倒壊建物救助作業訓練
水防工法訓練

防災

犠牲者ゼロを目指して

合の川水防センター
(平成21年12月竣工)

災害はいつしか、そして突然やってきます。
家族の命を守る手段、避難、災害に弱い人を支える共助、
「守られる」から「守る」地域づくり、
「支え合い」「守り合う」意識と地域力の高まりが求められています。
町では、この地域防災力を高める取り組みを積極的に行っています。



災害から学ぶもの

3月11日の東日本大震災では、人命、家屋をはじめ、夢や将来の目標も含め、全ての面が破壊されました。

逆に、「自然に対する認識」「人間の無力さ」「家族や地域の絆の大切さ」「弱者に対する温かい心」「個人でいることの恐怖」「集団、隣人との助けあい」「何より吸う空気、飲む水、食べ物、生活の基盤となる土、そしてエネルギー」など、経済発展により感じなくなった一つ一つの大切さの再確認がされました。

いわゆる当たり前前のものが当たり前にあること、安心安全の原点がそこにあるということが重要なのです。

地域で守る

自然災害は、忘れたころに突然やってきます。自分の安全は自分で守るといのが、防災対策の基本で、「自助」という考え方です。また、「我がまちは我が手で守る」、これが地域を守る最も効果的な方法です。そして、地域を守ることは自分を守ることです。近所のかたがたと協力して地域を守るための備えと行動をとることを「共助」といいます。町では、この地域の防災力を高める取り組みを積極的に行っています。

総合防災訓練

10月2日(日) 中央公園グラウンドを主会場とし、第16回板倉町総合防災訓練が開催されました。

この訓練は、各防災機関の防災活動に関する責任の自覚と技術の向上に資すると共に、地域住民の防災に関する理解と防災意識の高揚を図ることを目的に、風水害、地震、大規模火災などの災害を想定し、行政区役員の皆様、消防署、警察署、役場職員も含めた関係機関及び団体にご協力いただき実施されました。



東小学校 10月14日(金)
西小学校 10月17日(水)
南小学校 10月19日(木)
(北小学校との合同開催)

水防学校
板倉町は、利根川と渡良瀬川に挟まれた立地上、永年にわたって水災害に見舞われ、その経験を通過して排水機場の整備などの対策を講じ、現在の豊かな農業地帯を形成し発展してきました。子どもたちが自分の住んでいる地域特性を知ること、気象の仕組みを学ぶこと、実際に肌で豪雨を感じることで防災への関心が高まっていくものと思います。

そのようなことから子どもたちの水防災への理解や関心を高めるため、日本気象協会による講演や降雨体験など、各小学校において水防学校が開催されました。

また、家族で防災について考える契機となればと考え、水防学校も今後、毎年開催を予定しています。



第1回 7月26日(火)
・犠牲者ゼロに向けての課題及びその対応策の抽出
第2回 10月6日(木)
・第1回研修での検討結果の検証

防災リーダー研修会
これまで町では、水防災に対するさまざまな取り組みを進めてきましたが、現状は災害時に実質的に機能する防災体制が構築されているとは言いが、また、昨年2月に実施した「洪水に対する意識調査」から浮き彫りとなった町民皆様の意識改善の必要性など、「犠牲者ゼロ」の実現を目指すための取り組みの展開が必要となります。

そこで、国土交通省利根川上流河川事務所、群馬大学大学院広域首都圏防災研究センターの協力を得て、「水害に強い板倉町」をつくるため、行政区長をはじめとする関係者を一堂に会し、防災リーダー研修会を実施しています。

第3回 12月上旬予定
・検証結果を広く周知するための普及啓発計画の策定

水防講演会
防災リーダー研修会を通して得られた被害低減のための条件(左記)を達成するため、行政側の役割、町民皆様の役割、役割に応じた具体的な取り組みについてご講演をいただきます。

日時 平成24年1月22日(日)
午後1時30分
場所 中央公民館大ホール
被害低減のための条件
早い段階における避難行動の開始
適切な避難先の選択
災害時要援護者への避難支援
組織的な情報伝達による情報空白地帯の低減
車による避難の危険性の認識
講師 片田敏孝 教授(群馬大学大学院工学研究科)
申込方法 直接会場にお越しください。



地域防災力を高める
東日本大震災は、地震や津波による甚大な被害によって、我が国に大きなつめあとを残しました。その様子は、福島第一原発の放射能漏れい事故とあいまって世界中に大きな衝撃を与えました。

また、平成に入ってから最悪の台風被害といわれている台風12号が、西日本を中心に大きな被害を与えたことは記憶に新しいところです。近年では、地球規模の温暖化の進行に伴って、異常な気象現象が多発しており、短時間に猛烈な雨が局地的に降りそそぐというケースも目立ってきています。

災害では、普段からの意識、備え、そして一瞬の判断が明暗を分ける場合があります。そして、災害は家族がいっしょにいる時ばかりに起こるものではないかもしれません。家にいる者、職場にいる者、それぞれの最寄りの避難場所を家族がお互いに把握しておくことは、とても重要なことです。

地域防災力を高めるためには、「守られる」から「守る」地域づくりへ、町や県や国などの取り組みとともに、町民皆様の災害に対する意識改革も必要となっています。

災害情報のご確認を
テレホンサービス
☎0180・99・2400
安全安心メール
<http://www.town.itakura.gunma.jp/mobile.htm>
表紙QRコードから簡単に登録できます。
問合せ 行政安全係
☎内線121

犠牲者ゼロに向けた取り組み

INTERVIEW

あきもと たつお
秋元達雄 行政区長会長(泉野)

訓練は無駄にならない

東日本大震災発生時、あまりの揺れの激しさに関東大震災の再来かと思ったと話す秋元会長。停電や断水が続く中、地域を回って区民の安否確認を行ったと当時を振り返ります。

今年2月、第32行政区では災害を想定して避難訓練を実施、総合防災訓練では更に多くの区民が参加してくれたそうです。

「繰り返し訓練することは決して無駄にならない。今後は要援護者などの避難を想定した訓練も必要」と話す秋元会長。近所付き合いなど地域コミュニティの大切さを再確認し、いつか来てしまう災害に対し、常に危機感を持たなければならないと考えています。

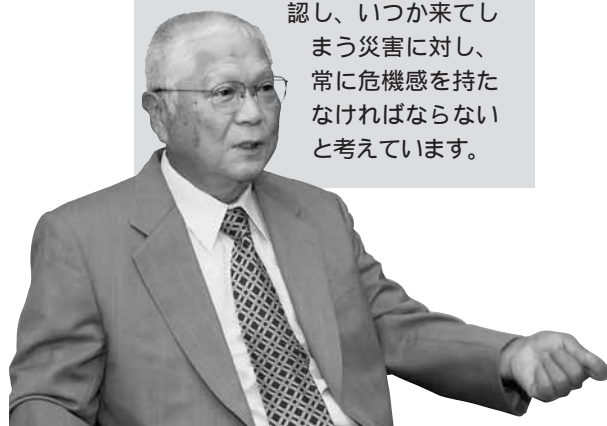

初めての避難訓練
総合防災訓練当日の早朝、町民全員のかたを対象とした避難訓練が初めて実施されました。

どのくらい参加していただけるか不安もありましたが、震災以後の防災に対する関心の高まりから、多くの町民のかたがたに参加していただきました。

行政区役員の皆様には、自主防災組織伝達体制の充実、災害時要援護者の把握作業なども行っていただき、ご尽力に感謝申し上げます。

町ではいかに早く安全に、1人のかたの漏れもなく避難させるかが大きな課題となっていることから、今年を『防災元年』とし、これから何回となく訓練を重ねて、その水準を上げて行きたいと思っておりますので、積極的な参加をお願いします。



防災マップをご存じですか？
利根川、渡良瀬川、谷田川それぞれの河川氾濫時の危険箇所や避難場所が示されています。
板倉町公式ホームページでご覧になれます。

避難訓練行政区別人員等

行政区	避難完了時刻	避難人数	行政区加入世帯数
第1行政区	午前8時15分	52名	192世帯
第2行政区	午前8時14分	95名	187世帯
第3行政区	午前8時15分	72名	78世帯
第4行政区	午前8時10分	32名	68世帯
第5行政区	午前8時15分	15名	55世帯
第6行政区	午前8時	119名	144世帯
第7行政区	午前8時10分	37名	71世帯
第8行政区	午前7時50分	56名	106世帯
第9行政区	午前8時25分	30名	127世帯
第10行政区	午前7時45分	63名	140世帯
第11行政区	午前8時11分	58名	107世帯
第12行政区	午前8時40分	63名	109世帯
第13行政区	午前8時20分	80名	100世帯
第14行政区	午前8時8分	142名	118世帯
第15行政区	午前8時10分	105名	137世帯
第16行政区	午前8時20分	53名	135世帯

午前7時30分に伝達開始

行政区	避難完了時刻	避難人数	行政区加入世帯数
第17行政区	午前8時10分	80名	126世帯
第18行政区	午前8時13分	125名	92世帯
第19行政区	午前8時	30名	95世帯
第20行政区	午前7時55分	85名	133世帯
第21行政区	午前8時	90名	163世帯
第22行政区	午前8時30分	65名	114世帯
第23行政区	午前8時16分	84名	115世帯
第24行政区	午前8時10分	160名	311世帯
第25行政区	午前8時15分	148名	219世帯
第26行政区	午前8時10分	74名	118世帯
第27行政区	午前8時10分	103名	180世帯
第28行政区	午前8時4分	31名	44世帯
第29行政区	午前8時5分	40名	159世帯
第30行政区	午前8時	176名	189世帯
第31行政区	午前8時27分	297名	302世帯
第32行政区	午前8時38分	202名	203世帯

合計 完了 午前8時40分 2,862名 4,437世帯

ダイヤモンド婚式・金婚式 合同祝賀会を開催します



日時 11月19日(土)
午前10時～正午
場所 総合老人福祉センター
大集会室
問合せ 福祉係
☎内線 3 1 1

東洋大学板倉キャンパス

雷祭開催



11月5日(土)
6日(日)

時間 午前10時～午後5時

TOWN NEWS

町の話・情報をお届けします ☎82-1111 ☎82-1300 ✉k-jouhou@own.itakura.gunma.jp



宝くじの収益金の一部は、地域の健全な発展のために使われています。
21区集会所物置
25区集会所テーブル
27区集会所エアコン

宝くじの助成金で整備

コミュニティ助成

(財)自治総合センターが宝くじの社会貢献広報事業としてコミュニティ活動用品整備を支援する「コミュニティ支援事業」を活用して、第21行政区にエアコン・物置、第25行政区にエアコン・座卓・テーブル、第27行政区にエアコンが整備されました。
問合せ 行政安全係
☎内線 1 2 1

ご意見お聞かせください

地区別行政懇談会開催

町政の円滑な推進を図るため、現在の町財政の状況及び、主な事務事業を町民の皆様へ十分知っていただき、これからの行政運営やまちづくりについて共に知恵を出し合っ、より良い方法を話し合うため、地区別に行政懇談会を開催します。

開催日程は次のとおりです。町民の皆様のご参加をお待ちしています。

開催日程

期日	開始時間	会場	対象地区
12月10日(土)	午後6時	中央公民館	西地区
12月11日(日)		北部公民館	北地区
12月17日(土)		東部公民館	東地区
12月18日(日)		南部公民館	南地区

懇談会は2時間程度を予定しています。参加申込は不要です。開催当日会場までお越しください。

問合せ 企画調整係 ☎内線 1 4 2



北小2年
尾崎立晟くん



東小6年
原野裕貴くん

米消費拡大ポスターコンクール 受賞おめでとう

農業振興

板倉町総合農業振興協議会主催による町内小学生対象の米消費拡大ポスターコンクールが行われ、多くの作品の中から14作品が入賞しました。
このコンクールは、美しい日本の豊かな文化を将来に継承し、いつまでも健康な生活を享受するため米消費拡大をテーマとし、次世代を担う町内の児童に改めてごはんにつ

いて関心を深めてもらおうと始められたものです。
コンクール入賞者
協議会長賞(金賞)
東小6年 原野裕貴くん
北小2年 尾崎立晟くん
教育長賞(銀賞)
北小5年 鮫島さくらさん
東小3年 藤井はなさん
南小1年 宮内桜子さん
西小3年 小林千城くん

佳作(銅賞)
北小4年 外もえさん
北小3年 菅井彩美さん
東小6年 菅野碧美さん
東小2年 永井雪華さん
南小6年 飯塚日彩さん
南小4年 白濱美空さん
西小6年 小林由香子さん
西小5年 三木田彩友さん
問合せ 農政係
☎内線 4 1 4

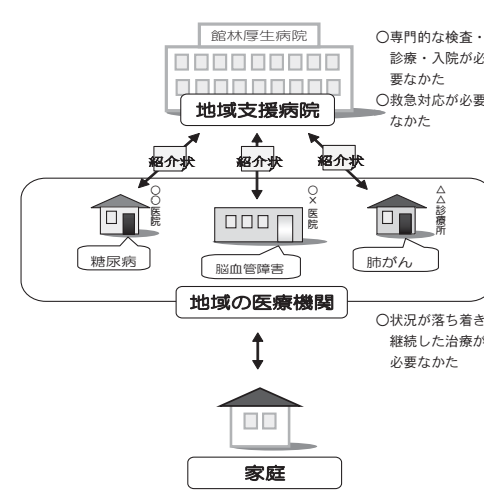

医療体制が変わります
館林厚生病院(邑楽館林医療事務組合)は平成23年6月に「地域完結型医療」の中核となる地域医療支援病院の承認を受けました。「地域完結型医療」とは地域全体で医療を支えていこうとする仕組みで、近隣の医療機関が密な連絡を取り合い、患者の状況が落ち着いている時には地域の医療機関で加療を行い、専門的な検査・診療・入院の必要などときには当院で加療を行います。

また、現在、紹介状をお持ちでない初診患者から「初診に係る保険外併用療養費用」として特別料金を負担していただいています。これは、医療法及び健康保険法より、病院と医院との機能分担を推進するために、200床以上の病院ではほかの医院から紹介状なしの初診として受診する時は、「初診に係る保険外併用療養

新病棟の建て替え

費用(特別料金)を負担していただくことになっていきます。当院では、現在、紹介状をお持ちでない初診患者から1050円(税込み)をお支払いしていただいておりますが、地域医療支援病院として、よりいっそう地域の医療機関(医院)と連携し地域完結型医療を推進するため、平成24年1月1日より2,625円(税込み)(医院での紹介状の作成に係る負担金相当額)に変更させていただきます。ご理解ご協力のほどよろしくお願い致します。

構造及び配置

耐震化が必要な病院本棟部分を鉄筋コンクリート造り地下1階地上8階に建て替え、現在の施設で耐震基準に問題のない施設を有効利用し、新病棟と一体化した病院施設を建設します。病床数は一般病床353床、第2種感染症専用病床6床、合計359床(現在の病床数を維持)となります。1床当たりの床面積は6.4平方メートルから8.0平方メートルとなり広いスペースを確保します。また、患者専用の食堂やデイルームなどの設置により日常生活に配慮した療養環境を提供します。

災害拠点病院としての機能

館林厚生病院は地震や大規模災害の発生時に医療の中心的な役割を果たす病院として、平成23年4月1日に災害拠点病院(地域災害医療センター)として群馬県から指定されました。災害時の安全性の確保と救急医療を行うため、自家発電装置の充実を図り、3階講堂や外来ホールに医療ガスや非常用電源を配備した救護スペースを確保します。また、簡易テントの設置が可能な避難場所の確保、食品や医薬品などの備蓄倉庫の設置、仮設トイレの設置など、災害時に柔軟に対応できる施設を整備します。



南側鳥瞰図

TAKURA WATCHING

今月も町の話が盛りたくさん！

3



3 実りの秋を実感

10月3日(月)、板倉高校2年生35名が高校の北東にある水田で稲刈りの校外体験学習を行いました。刈り取られたもち米は、昔ながらの連がけにして乾燥させ、赤飯にして生徒たちに振る舞われます。田植えにも参加した生徒は「自分たちが育てたような愛着があります」と話していました。

4

4 産業用地企業進出第1号

10月5日(水)、群馬県企業局と板倉町が企業誘致を推進している板倉ニュータウン産業用地で、建設資材販売、建設工事、仮設資機材のレンタルなどを行う㈱ミルックスの地鎮祭(起工式)が行われました。

同社は、産業用地企業進出第1号で町の活性化に大いに期待が寄せられます。

5 福祉まつり大盛況！

10月16日(日)、総合老人福祉センターでいたくら福祉まつりが開催されました。会場には、各種団体によるバザーや模擬店、体験コーナーなどが並び、特設ステージでは、芸能発表などアトラクションが行われました。また、福祉まつりで集まった募金は、東日本大震災義援金として被災地へ送られます。

6 7周年ご愛顧に感謝

10月16日(日)、健康の郷「季楽里」でオープン7周年大感謝祭が開催されました。2,000人を超える来場者が訪れた会場では、アトラクションやお楽しみ抽選会などが行われ、店長の小沼真一さんは「これからも生産者と一体となって季楽里の運営をがんばっていききたい」と話していました。

5



6



1



1 スポーツを通して

10月9日(日)、秋晴れの下、第47回町民体育祭が板倉中学校校庭で開催されました。

各行政区と35団体、延べ約2,800人が参加しての体育祭。区民対抗競技では、リレーや百足競争、二人三脚に親子障害物競争などが行われ、出場代表選手が練習の成果を十分に発揮し、大変な盛り上がりを見せました。Aブロックは第30行政区、Bブロックは第22行政区が激戦を制し優勝しました。

また、各参加団体は、競技や踊り、パレードなどそれぞれの団体の趣向を凝らした種目で大いに会場を沸かせました。

「町民ひとり1スポーツ」を目指して行われた体育祭、小林貞夫体育協会会長は、改めて町民の「絆」「団結」「健康の増進」に大きな成果が見られた体育祭になったと話していました。

順位	Aブロック	Bブロック
優勝	第30区	第22区
準優勝	第27区	第2区
第3位	第12区	第13区

2 川田で稲刈り体験

10月14日(金)、西小学校5年生51名が、稲刈りに挑戦しました。場所は、河川や沼に面した湿地に溝状の堀を掘り、その掘削土を客土した全国的に珍しい谷田川沿いの川田。

児童たちは、指導員の水場の風景を守る会のかたがたに稲の刈り方や麻ひもを使った束ね方などを教わりながら熱心に作業をしていました。収穫された稲は脱穀し、3学期の家庭科の授業で食材として用いられます。

2



Face 顔

香料のプロ集団

勤続43年目という白石さんは、川崎の研究所で36年間天然香料の研究に従事し、その後5年間の深谷工場勤務を経て、1年前から板倉工場長として赴任されました。

長谷川香料株式会社は、大手の総合香料メーカー。海外にも複数の拠点を持つています。27年前に板倉工場を新設。敷地面積は東京ドーム4個分に相当します。板倉工場での生産品は、食品用香料で、粉末香料・柑橘系香料・シーズニング香料（調理フレーバー）・天然香料などです。それらの用途は、各種飲料、ガム、菓子、冷凍、スナック、ラーメン、ドレッシングなどさまざまな食品の香り付けに使われます。



白石 悟さん

香料は商品の特徴づける魔法 高品質な食品香料で社会貢献を

Profile
しらいし・さとし 群馬県富岡市出身。長谷川香料株式会社の執行役員。勤続43年目。総合研究所、深谷工場を経て、1年前から板倉工場長として赴任されています。



世界に一つだけの香り

お得意先の個々の商品のニーズにマッチした一品一様のオーダーメイドの香料を製造しているため、生産品目は年間累計で約1万品目にもなります。多品種生産で極めて手間がかかる仕事なので、工場では、一人前になるために最低3〜4年の経験が必要で、長期的な人材育成が必要だといいます。

で運動会や旅行など、とても家族的な雰囲気があり、会社も右肩上がりの成長でとても楽しい時代でした。ここ10年の生産は横ばいで厳しい状況が続いているそうですが、白石さんは、入社以来の愛社精神と、香料を通して社会に貢献をするという姿勢に変わりありませんと仕事に対する熱い思いを持っています。

リーダーとして
白石さんにとって今までの

仕事で特に嬉しかった事は、研究所時代に自ら開発した香料が採用され、やがてロングセラーの商品となったこと。いつも自社の工場で生産・出荷されるのを見ると格別な思いがするのだそうです。

休日は、ジョギングや東京、横浜、鎌倉などの名所、旧跡の散策を趣味として過ごされています。これからは安心、安全、高品質の食品香料を作り、社会に貢献し続けたいといいます。

レポーター
広報編集委員
新井かほる



サイエンス — 学びの扉 —

東洋大学 生命科学部
環境科学科
佐藤 順准教授



製造現場に密着した食品衛生微生物学の探求

主な研究テーマ
・フードロス(食品廃棄物)の低減化、検査の迅速化や標準化、食品の殺菌方法に関する研究など
食の安全を守る

今回は、食品微生物の研究をされている佐藤先生を取材させていただきました。先生は大きく3つの研究をされています。

1つ目は、フードロス(食品廃棄物)の低減化に関する研究です。日本の食糧自給率が40%程度なのに対して食糧廃棄率は25%。コンビニでは毎日の廃棄が10kg以上になります。お弁当、惣菜、生鮮食品のフードロス低減化を可能とする環境に優しい製造方式の開発を行っています。

2つ目は、食品微生物検査の迅速化や標準化に関する研究です。日本の食品微生物検査方法はガラパゴス化状態。食品流通のグローバル化に応じて必要な国際標準化、かつ迅速化できる検査方法の研究を行っています。

3つ目は、食品の殺菌方法に関する研究です。飲料工場の薬剤殺菌で問題になりそうな「パニエ菌」や、レトルト食品・乳飲料で問題となる菌の効果的な排除方法を模索しています。

企業で得た経験を食品業界全体へ

先生は29年間、民間企業で一貫して食品の微生物管理や品質管理業務に携わってこられました。「大学近隣にはたくさんの方の地場食品企業があるので、企業で得たノウハウを基に地域との連携を計っていききたい」と考えているそうです。

これらの研究をしている所は少数で、まだまだ足りない状況です。「今後は人材育成をしていきたい」と抱負を語ってくれました。先生の研究は、私たちの食に直結している研究ですので、今後も先生の研究を応援したいと思います。

レポーター 広報編集委員 土橋ひろ子



はがき・電話・FAX・Eメールでのご意見、ご質問、感想など「みんなの声」をお待ちしています!

Q 町民の健康づくりについて

町民の健康促進のために、町が行っている健康づくり事業について教えてください。
(匿名希望)

A 各種教室を行っています。

一人でも多くのかたが板倉町で健康で快適にお過ごしいただけるように環境整備していくことが町の責務です。その一環として、町では65歳をひとつの区切りとしまして成人の健康づくりと高齢者の健康づくり・介護予防に取り組んでいます。

成人の健康づくりにつきましては、特定健診(住民健診)をはじめとしまして、疾病の早期発見早期治療の観点から生活習慣病を予防するための

各種健診(診)や健康教室を行っています。保健センターが中心となり、老若男女年齢を問わず、住民のかたの健康の維持増進に努めております。

また、高齢者の健康づくり・介護予防につきましまして、運動機能向上、口腔ケア、栄養改善並びに認知症及び閉じこもり予防を目的として各種教室を行っています。主に介護保険係が中心となり、高齢者が出かけやすい福祉センターや公民館などの地域に出向き、高齢者の介護予防に努めております。



いずれの教室も広報紙や町ホームページなどで広く周知し、多くのかたにご参加いただいています。ぜひ、お気軽にご参加ください。

問合せ
介護保険係
☎内線324
健康推進係(保健センター)
☎82・3757

STEP! 教育委員会

The step Board of Education



町民体育祭

町教育行政のために 新教育委員



10月3日付で、小島正盛さん(細谷)が教育委員に就任しました。

各公民館など 受講生募集

申込先・受付
11月1日(火) 各公民館及びわたらせ自然館へ電話でお申し込みください。(各公民館

中央公民館

年越しそば打ち教室
期日 12月3日(土)・10日(土) (全2回)
時間 午前9時
内容 そば打ち及び本がえしとそばつゆ作り



講師 荻野文さん
対象 一般人6名
申込期限 11月20日(日)
費用 材料費実費負担
1,000円程度
持参品 エプロン・三角きん・持ち帰り用の容器

東部公民館

パソコン教室
日時 11月30日(水)・12月1日(木) (全2回) 午後1時30分
内容 初歩の年賀状づくり
講師 インストラクター
対象 一般人10名
教材費 テキスト代負担
持参品 デジカメ・パソコン
接続のUSBケーブル

健康ハイキング教室

期日 12月3日(土) 雨天決行
時間 午前7時集合出発
場所 桜山公園(群馬県藤岡市鬼石)方面
内容 冬桜咲く桜山ハイキングコースを歩く
講師 板倉ハイキングクラブ
対象 一般人25名
持参品 バス(レンタカー)
参加費 2,500円(車借り上げ代、高速代など)

服装 歩きやすい服装・ウオーキングシューズ
持参品 弁当・飲み物・雨具・手袋
木工教室



期日 12月8日(木)・9日(金) (全2回)
時間 午後1時30分
内容 木工で来年の干支(辰)づくり
講師 高橋秀明さん
対象 一般人6名
教材費 600円
持参品 エプロン

南部公民館

クリスマスパーティーイベント教室
期日 12月18日(日)
時間 午前10時～午後4時
内容 クリスマスケーキづくり・クリスマスイベント

北部公民館

ハイキング教室



期日 11月25日(金)
時間 午前7時集合出発
場所 高尾山
講師 小林栄一さん
対象 一般人10名程度
乗車券 町有バス
参加費 2,000円
服装 歩きやすい服装
持参品 弁当・飲み物・雨具
つるし雑作り教室
期日 12月10日(土)・平成24年1月は2回・2月は2回(全5回)

時間 午前9時30分
講師 小峰八重子さん
内容 つるし雑作り・小物
対象 一般人15名
費用 3,000円(材料込み)
持参品 和裁用具

わたらせ自然館

「親子野鳥観察教室」
日時 11月26日(土) 午前9時～正午(午前8時50分集合)
集合場所 わたらせ自然館
内容 自転車に乗り、渡良瀬遊水地で野鳥の観察
講師 いっしやさん
募集人数 親子20名
参加費 無料
申込先 わたらせ自然館
申込期限 11月24日(木)
自転車、双眼鏡を無料にて貸し出します。

受賞おめでとう

各種コンクール

町内小中学校を対象に読書感想文及び絵画コンクールを実施しました。それぞれの部門の優秀者は次のとおりです。
読書感想文最優秀者
小学校低学年の部
西小2年 栗原萌花さん
小学校中学年の部
南小4年 樽味颯太くん
小学校高学年の部
西小5年 荻野朝香さん
中学校の部
板中2年 青木夢乃さん
絵画コンクール最優秀者
生活画部門
北小1年 尾崎大晟くん
読書感想画部門
西小3年 塩田真梨奈さん
風景画部門

文化財資料館を一時閉館

文化財資料館は移転のため、11月1日(火)より閉館します。平成24年4月から、旧東保育園が文化財資料館としてオープンします。

西小4年 飯島遥さん
中学生絵画部門
板中3年 野中董さん

10年間の功労に感謝

9月11日(日)、桐生市で行われた群馬県体育指導委員研究大会にて、4名のかたが10年表彰を受賞されました。体育指導委員として活動した功績が認められての受賞です。



前列左より
たじまいちろう 田嶋一郎さん、はしもとみこ 橋本富美子さん
後列左より
あがわこうじ 小川弘二さん、よしばよしひろ 蒔葉良博さん

各施設お問合せ先

中央公民館 ☎82-2435 FAX82-2436
東部公民館 ☎82-1241 FAX80-4047
南部公民館 ☎82-1424 FAX82-1943
北部公民館 ☎77-1855 FAX77-1854
海洋センター ☎82-0858 FAX82-0899
わたらせ自然館 ☎82-1935 FAX82-0664

家庭教育学級

町では、家庭教育の重要性を考え、その充実を図るため家庭教育学級を開設しております。ぜひ、ご参加ください。
日時 11月22日(火)・平成24年1月17日(火)
時間 1回のみ参加も可能
1回のみの参加も可能
午後2時～3時30分
会場 板倉中学校特活室
対象 どなたでも参加可能
テーマ 思春期の子どもとかわる秘訣パート2・3
内容 子どもへの対応の仕方やカウンセリングの方法など
講師 群馬県教育センター指導主事など
受講料 無料
申込締切 11月18日(金)
問合せ・申込先 生涯学習係
☎内線621



講師 青少年ボランティア
対象 町内小学生20名
費用 材料費実費負担
持参品 エプロン・三角きん

イベント情報

◆各公民館
板倉町小中学生絵画コンクール入選作品展
期間 11月1日(火)～30日(水)
場所 中央公民館2階ロビー
最終日は、午後5時まで

さくらがおかおはなし会
日時 11月12日(土)
午前10時30分
場所 北部公民館和室
内容 読み聞かせと工作

たんぼおはなし会
日時 11月19日(土)・12月10日(土)
午前10時30分
場所 中央公民館和室
内容 読み聞かせと工作

子ども映画上映会
日時 11月27日(日) (2回上映)
午前10時 / 午後3時
上映映画 日本昔ばなし(三枚のお札・そころ惣兵衛・分福茶釜・湖の怪魚)
上映時間 50分
定員 30名(先着順)
場所 中央公民館視聴覚室
料金 無料

種子工芸クラブ作品展
期間 12月2日(金)～27日(火)
場所 中央公民館2階ロビー
最終日は、午後2時まで

◆わたらせ自然館

写真展「彩々」
日時 11月4日(金)～16日(水)
午前9時～午後4時30分
最終日午後3時まで
出展 サンデーくらぶ
入館料 無料

「写真・俳句展」
日時 11月17日(木)～27日(日)
午前9時～午後4時30分
最終日午後3時まで
出展 篠塚伸二朗さん
入館料 無料



お知らせ

申請してください 介護慰労金

介護慰労金は、本年10月1日現在で、次の要件すべてに該当する高齢者を、在宅で1年以上継続して介護しているかたに支給されます。
支給要件（ ）までの要件をすべて満たしていること
町内在住で65歳以上
介護保険の要介護度4または5の状態が1年以上継続
介護保険のショートステイや入院により在宅を離れた期間が100日以内
支給額 8万円（非課税世帯かつ ）の要件で在宅を離れた

期間が1週間未満の場合は10万円）
申請期限 11月18日（金）
申請先・問合せ
介護保険係
☎内線323

税の控除対象となる 証明書を発行します

障害者控除認定書
要介護認定を受けているかたで申請により障害者に準じると認定された場合は、障害者控除の対象になります。
該当者
12月31日現在で介護保険要介護認定を受けているかた
障害者手帳を持っていないかた



東部児童相談所 巡回相談を実施します

児童相談所の相談員がお話を伺います。子どもの心やからだの発達でお悩みのかたは、気軽にご相談ください。
（要予約）
日時 12月15日（木）
場所 保健センター
対象 18歳未満の子どものその保護者
申込期限 11月30日（水）
申込み・問合せ
福祉係
☎内線312

家屋を取り壊したら 減失手続きを

今年取り壊した建物があり

☎内線324

歳末助け合い運動 受付を始めます

新たな年を迎える時期に支援を必要とするかたたちが、地域で安心して暮らすことができるよう町民の皆様から集められる募金により、義援金・日用品などを配分してみんなで支え合う温かい地域づくりを目的としています。
実施期間 12月1日（木）～31日（土）
実施主体 共同募金会板倉支部・板倉町・板倉町社会福祉協議会
配分対象者 次の及びの条件を満たしている世帯
11月1日現在で板倉町内に6か月以上居住し、世帯全員が町民税非課税であること
次の世帯条件のいずれかに

該当する世帯
満65歳以上のひとり暮らし世帯
満65歳以上の高齢者のみの世帯
要介護3以上の認定を受けているかたのいる世帯
中学3年生以下の児童を養育しているひとり親（母子・父子）世帯（ただし、対象となる子の親が世帯主であること）
左記の障害者手帳をお持ちのかたのいる世帯
身体障害者手帳1・2級
療育手帳A
精神保健福祉手帳1・2級
特別な事情により民生委員が特に必要と認めた世帯
申請方法 条件を満たしており、配分を希望するかたは、「配分金受給申請書」を板倉町

社会福祉協議会、役場福祉課または地区民生委員へ提出してください。申請書は、各提出場所または民生委員のところにあります。
受付期間 11月1日（火）～21日（月）（土日・祝日は除く）
午前9時～午後5時
問合せ
福祉係
☎内線311
板倉町社会福祉協議会
☎82・3900

あなたの骨は大丈夫？ 骨密度検診のご案内

70歳の女性
骨密度を測定します。
検診料 800円（70歳のかたは無料）
その他 申し込みをされたかたへは、郵送で受診票をお送りします。申し込みされてないかたで、検診を希望するかたは、保健センターへお申し込みください。
申込み・問合せ
保健センター
☎82・3757

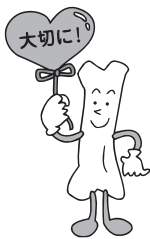

70歳の女性
骨密度を測定します。
検診料 800円（70歳のかたは無料）
その他 申し込みをされたかたへは、郵送で受診票をお送りします。申し込みされてないかたで、検診を希望するかたは、保健センターへお申し込みください。
申込み・問合せ
保健センター
☎82・3757

入札参加資格申請 受付開始します

平成24・25年度競争入札参加資格審査申請建設コンサル）を受け付けします。
受付期間 11月24日（木）～12月19日（月）
受付時間 システム稼働時間（午前9時～午後7時）
土日、祝日は除く
申請方法 インターネット
でぐんま電子入札共同システムへのポータルサイトにアクセスし、電子申請を行ってください。
☎https://portal.g-cals.e-gunma.lg.jp/portal/
問合せ 財政係
☎内線133

税について 考えよう

11月11日（金）～17日（木）は、「税を考える週間」です。

平成23年度は、「税の役割と税務署の仕事」をテーマとして、税の役割、適正・公平な課税と徴収の実現に向けた国税庁、国税局及び税務署の取組みやIT化・国際化に対する諸施策について紹介します。また、「e-Taxの利用促進」に向けた情報も提供していきます。

e-Taxを始めよう

国税に関する各種手続

所得税、法人税、消費税、酒税及び印紙税の申告

国税全税目の納税

申請・届け出など

が自宅やオフィスからインターネットを通じて行えます。

国税庁への要望をお寄せください

国税庁ホームページの「税の役割と税務署の仕事」紹介コンテンツに、広く国民の皆様から「国税庁に対する要望」などをお聴きするためのアンケート窓口を開設します。

問合せ 国税庁（e-Tax操作について）

☎0570-015901

☎http://www.e-tax.nta.go.jp

水道工事店 一休祝日当番

月	日	曜日	当番店	電話
11	3	祝	（有）しんえい設備	82-0001
	5	土	山岸管工設備	82-0095
	6	日	（有）小倉設備	82-0261
	12	土	宇治川管工	77-0057
	13	日	高田管工設備	82-1856
	19	土	（有）長谷川設備	77-0358
	20	日	土橋設備	82-2982
12	23	祝	（有）佐山設備	82-2152
	26	土	（有）根岸工業	82-0537
	27	日	（有）鈴木設備	82-1025
	3	土	（有）岩崎設備	82-0027
	4	日	（有）しんえい設備	82-0001
	10	土	山岸管工設備	82-0095
	11	日	（有）小倉設備	82-0261
	17	土	宇治川管工	77-0057

水道料金納入地区 14区の一部～29区

水道料金口座振替日 11月25日（金）

有料広告募集中！

『広報いたくら』へ有料広告を掲載しませんか？
広告媒体 広報いたくら（部数5,000部前後、毎月1日発行）
対象企業 公社・公益法人ならびに事業所を有する私企業・事業者
料金 下1段（横179mm×縦45mm）1回当たり12,000円
下1段2分の1（横88mm×縦45mm）1回当たり6,000円
申込先・問合せ 情報広報係 ☎内線151

有料広告掲載欄

いたくら

（広告）

異文化理解学習会 参加者募集

日・中・韓と西洋諸国の食文化を考えます。文化の根源は食です。全10回の異文化理解学習会の最後のテーマです。後半にはささやかな懇親会もありますので、ぜひご参加ください。

日時 11月27日(日)
午後2時～4時
場所 東部公民館
講演「日・中・韓・西洋の食と文化」
講師 宮内敦夫 氏(板倉町国際交流協会会長)
参加費 無料
申込期限 11月22日(火)
申込先・問合せ

板倉町国際交流協会事務局
(企画調整係内)
☎内線142
✉kokusai@own.itakura.gunma.jp

町営住宅入居者 募集のお知らせ

募集住宅 岩田団地(大字岩田地内)昭和52年建築
3K(62・2m)1戸
募集期間

11月1日(火)～18日(金)
入居可能時期 12月中旬予定
入居資格

町内に在住または在勤で、住宅に困っている世帯。単身入居の特例(60歳以上の高齢者や障害のあるかたなど)があります。

そのほか、収入基準などの制限があります。
選考方法 応募者多数の場合は、抽選となります。
申込先・問合せ
建設係
☎内線433

子どもの急病で 慌てないために



子どもが夜中に熱を出した場合など、急な病気の時はどうすればいいの？
一度はそんな思いをされたことがあると思います。この機会に、上手な受診の仕方について学んでみましょう。

日時 11月9日(水)
午前11時～正午

講話の前に午前10時10分、シヤカシヤカづくり(参加自由)もします。

場所 児童館
内容 「小児科受診のコツ」
講師 平岩正基 先生(館林市邑楽郡医師会)
申込み 不要
問合せ 保健センター
☎82・3757

介護を楽しく！ らくらく介護教室



11月11日の「介護の日」にちなんで簡単な介護の知識と楽々できる介護の技術を身につけましょう。

日時 11月8日(火)
午後1時30分～3時
場所 中央公民館第一会議室
内容 車椅子のしくみに関する講座と試乗体験
講師 根岸正英 氏
(ちよだ介護ステーション勤務・福祉用具専門相談員)
募集人数 30名
参加費 無料

申込先・問合せ
☎内線323

この手で救える命 普通救命講習会開催

館林地区消防組合では、住民への応急手当の普及啓発を図る目的で、平成23年度公募による第1回普通救命講習会を開催します。

期日 11月27日(日)
時間 午前9時～正午
場所 板倉消防署会議室・千代田消防署会議室
対象 板倉町・明和町・千代田町・邑楽町・館林市に在住・在勤・在学している15歳以上のかた
定員 板倉消防署 30名
千代田消防署 20名
内容 普通救命講習会
救命の場面に遭遇する機会が多いとされているかたを対象とする講習です。
参加費 無料
申込期間 11月1日(火)～20日(日)
申込先・問合せ
板倉消防署
☎82・1138
千代田消防署
☎86・3202

暮らしに役立つ科学 サイエンスカフェ

皆さんに身近なテーマを選び、科学について解りやすくお話ししますので、「コーヒーを飲み、お菓子をつまみながら、気軽な雰囲気の中でサイエンスカフェを楽しんでください。



日時 11月24日(木)
午後5時～6時

場所 JA邑楽館林 板倉東支所
テーマ「アルコール飲料の身体に与える効果」
講師 坂本功 氏(北野アイムホテル レストラン「KITANO」支配人)
参加費 無料
申込み 不要
対象 どなたでも参加大歓迎
主催 東洋大学生命科学部・板倉町・館林市
問合せ

東洋大学教務課
☎82・9138
企画調整係
☎内線142

脳卒中予防セミナー 開催のご案内

12月6日(火) 太田市新田庁舎
12月8日(木) 大泉町文化むら
12月7日(水) 太田市農協本所
12月9日(金) 邑楽館林農協本所
午前の部 午前10時～正午
午後の部 午後1時30分～3時30分
6、7、9日は午後の部のみ。
8日は午前の部のみ。
白色申告者
営業・不動産所得関係
12月13日(火) 午前10時～正午
農業所得関係
12月13日(火) 午後1時30分～3時30分

場所 館林市三の丸芸術ホール(館林市城町)
講演テーマ「実践できる脳卒中予防」
講師 篠原幸人 先生(国家公務員共済組合連合会立川病院院長)・森田光生 先生(慶友整形外科病院リハビリテーション科科長)

入場無料。会場へ直接お越しください。
問合せ 慶友整形外科病院
☎72・6000
☎75・4825
✉kouki@u-tai.or.jp

東洋大学生命科学部 シンポジウム開催

事前予約は不要、参加無料です。気軽にご参加ください。

日時 11月25日(金)
午後1時～4時30分
場所 東洋大学板倉キャンパス

内容 第一部 講演「地域農産物のメタボローム解析」ほか
第二部 ポスターセッション
問合せ 東洋大学板倉事務局
☎82・9170

東洋大学&企業見学 見て得！バスツアー

地域の大学・企業、文化について、理解を深めていただく「見て得！バスツアー」

なお、お申し込みは1件4名以内とします。(お子さん

12月1日(木) 館林市文化会館
12月5日(月) 太田商工会議所

指命手配被疑者の 逮捕にご協力ください

指命手配となっているオウム真理教関係被疑者や、高崎市三ツ寺地内で発生した殺人事件の被疑者が皆さんの近くに住んでいるかもしれません。【オウム真理教特別手配者】

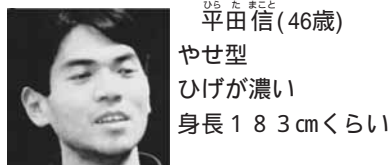

平田信 (46歳)
やせ型
ひげが濃い
身長183cmくらい

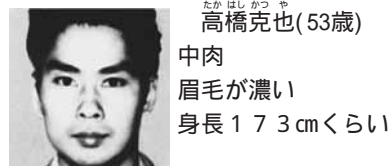

高橋克也 (53歳)
中肉
眉毛が濃い
身長173cmくらい

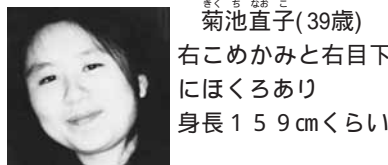

菊池直子 (39歳)
右こめかみと右目下にほくろあり
身長159cmくらい

【三ツ寺地内殺人事件手配者】
小暮洋史 (42歳)
やせ型・面長
身長170cm
[犯行当時使用車両]
日産シルビア 黒色
群馬33モ8670

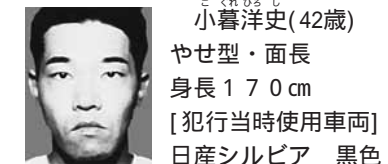

連絡先 館林警察署
☎75-0110

渡良瀬遊水地 野鳥観察会開催

渡良瀬遊水地では、これまでに252種の野鳥が確認され、ワシやタカの仲間の越冬地として注目されています。今回は谷中湖周辺で、水鳥及び越冬猛禽の観察を行います。
日時 12月3日(土) 小雨決行
午前9時～11時30分

集合場所 レンタサイクル前広場
募集人員 60名(どなたでも参加可)
参加費 無料
申込方法 住所、氏名、電話番号を記入の上、電話またはメールでお申し込みください。
申込期限 11月25日(金)
申込先・問合せ
渡良瀬遊水地湿地資料館
☎0282-62-5558
✉wtrs@ytc.odn.ne.jp

定例相談

行政相談 午前10時～正午
 問合せ 戸籍年金係 内線234
 法律相談 午後1時～3時
 問合せ 戸籍年金係 内線234
 農地相談 午後1時30分～4時
 問合せ 農業委員会 内線415
 教育相談 午後2時～4時
 問合せ 教育研究所(中央公民館内)
 内線82-0834

福祉センター相談情報

心配ごと相談 午前9時30分～正午
 ボランティア何でも相談(毎週月～金)
 午前9時～午後5時
 問合せ 福祉センター
 保健センター相談・教室情報
 ことばとからだの発達相談(作業療法士)
 午後1時～5時 要予約
 健康相談 午前10時～11時30分
 問合せ 保健センター
 館林保健福祉事務所相談情報
 子育てこころの相談
 午前9時～正午 要予約
 精神保健福祉相談
 午後1時30分～3時 要予約
 ふれあい相談会
 午後1時15分～3時30分 要予約
 問合せ 館林保健福祉事務所
 保健係 内線72-3230
 くらしの相談窓口(休館日を除く毎日)
 午前8時30分～午後5時
 問合せ 中央公民館 内線82-2435
 東部公民館 内線82-1241
 南部公民館 内線82-1424
 北部公民館 内線77-1855

お知らせ

ご利用ください
 ねんきんネット

日本年金機構ホームページからユーザID・パスワードをお取りいただければ、ホームページでいつでも自身の年金の加入記録をご覧いただけます。閲覧できる年金加入記録は、日本年金機構が管理している公的年金制度の加入履歴、納付状況などです。なお、この閲覧サービスは、国民年金、厚生年金及び船員保険の被保険者または被保険者であったかたがご利用できます。

ただし、昭和61年4月1日以前に受給権の発生した老齢

警察による犯罪被害者支援についてお知らせ

警察では、犯罪の被害者やご家族の精神的・経済的負担などの軽減を図るため、次のような支援を行っています。

各種制度の案内や捜査状況の連絡などの情報提供
 相談の受理(女性職員対応可)

http://www.nenkin.go.jp

問合せ ねんきんダイヤル
 0570・058・555
 太田年金事務所
 49・3716

寄附採納

一般寄附として
 金50,000円

真言宗豊山派邑楽宗務支所
 支所長
 麦倉芳山様(除川)

臨床心理士によるカウンセリング
 付き添いなどの支援や関係機関の紹介
 被害者用事情聴取室などの整備
 殺人や性犯罪などの被害に伴う被害者の初診料、検査料、診断書料、遺体搬送費用、転居費用などの補助
 同一加害者から生命・身体などの被害を受けないための安全確保措置
 問合せ 群馬県警察本部広報広聴課
 被害者支援室
 027・243・0110
 (内線2151・2155)
 館林警察署警務課
 75・0110
 (内線210・211)

平成23年分 年末調整説明会開催

給与事務担当者向けの説明会です。ご都合のよい会場にご出席ください。

日時・場所
 11月16日(水)
 午後2時～4時
 館林市三の丸芸術ホール
 11月17日(木) 午前10時～正午・午後2時～4時
 太田市社会教育総合センター
 問合せ 館林税務署
 72・4373

入札結果

10月14日執行

【環境水道課】

平成23年度西岡新田地区(町道2・17号線他)配水管布設替工事
 工事場所 大字西岡新田地区
 設計価格 8,750,000円
 予定価格 7,600,000円
 落札金額 7,550,000円
 落札業者 尾崎建設(株)

【都市建設課】

平成23年度町道1069号線道路改良工事
 工事場所 大字岩田地区
 設計価格 8,850,000円
 予定価格 7,870,000円
 落札金額 7,800,000円
 落札業者 (有)坂田建設

平成23年度町道1076号線道路改良工事
 工事場所 大字岩田地区
 設計価格 8,200,000円
 予定価格 7,290,000円
 落札金額 7,200,000円
 落札業者 斎藤建設工業(株)

平成23年度町道2・17号線道路改良工事
 工事場所 大字西岡新田地区
 設計価格 7,510,000円
 予定価格 6,680,000円
 落札金額 6,650,000円

落札業者 尾崎建設(株)
 平成23年度町道7097号線道路改良工事
 工事場所 大字西岡地区
 設計価格 6,140,000円
 予定価格 5,520,000円
 落札金額 5,500,000円
 落札業者 福地建設(有)

平成23年度町道2・22号線舗装打換工事
 工事場所 大字下五箇地区
 設計価格 5,280,000円
 予定価格 4,750,000円
 落札金額 4,750,000円
 落札業者 斎藤建設工業(株)

平成23年度いずみの公園駐車場整備工事
 工事場所 泉野二丁目地区
 設計価格 2,310,000円
 予定価格 2,100,000円
 落札金額 2,050,000円
 落札業者 (有)坂田建設

設計価格と予定価格は事後公表となります。
 価格は消費税抜きの価格です。

休祝日当番医



期日	内科系	外科系	耳鼻科
11月3日(祝)	落合医院 72-3160 星野こどもクリニック 70-7200	寺内医院 88-1511 新橋病院 75-3011	-
11月6日(日)	まりレディースクリニック 76-7775 小林内科医院 88-8278	泌尿器科内科医院 63-7800 真中医院 72-1630	今村クリニック 70-2221
11月13日(日)	多々良診療所 72-3060 長谷川クリニック 80-3311	三浦医院 62-2917 小曽根整形外科 72-7707	-
11月20日(日)	ごが内科クリニック 73-7587 竹越医院 84-3137	みづほクリニック 20-1122 澤田皮膚科 70-7703	板倉耳鼻咽喉科クリニック 80-4333
11月23日(祝)	土井レディースクリニック 72-8841 菅沼医院 72-9090	湯沢医院 62-2209 最上胃腸科外科 74-3763	-
11月27日(日)	森下内科医院 73-7776 田沼内科医院 88-7522	いたくら内科クリニック 70-4080 慶友整形外科病院 72-6000	-
12月4日(日)	安楽岡医院 72-0572 神尾内科医院 75-1288	かさはら内科医院 55-2537 館林医院 74-2112	川田耳鼻咽喉科医院 72-3314
12月11日(日)	後藤内科医院 72-0134 藤原内科医院 88-7797	須田内科医院 63-1414 55-2100	-
歯科			
	緊急 館林厚生病院 72-3140(内科系・外科系) 夜間 夜間急病診療所 73-2313 午後7時～10時(日、祝日を除く) 内科・小児科(要電話確認)		
診療時間は、午前9時～午後5時 耳鼻科の診療時間は、午前9時～午後1時 内科系の 印は、小児科のみとなります。 土井レディースクリニックは婦人科のみの診療になります。 救急テレホンサービス(内線73-5699): 受診可能病院を紹介しています。			

今月の税金

固定資産税(第4期)
 国民健康保険税(第5期)
 介護保険料(普通徴収第5期)
 後期高齢者医療保険料(普通徴収第5期)
 納期限 11月30日(水)
 課税係・収税係
 問合せ 内線2111
 2211
 2222

板倉の事件事故状況 年累計 279件

- (9月16日～10月15日) ()内は累計
- ◆侵入窃盗 4件(32件)
 - ◆車上ねらい 0件(11件)
 - ◆自動販売機ねらい 1件(1件)
 - ◆乗物盗難 2件(32件)
 - ◆その他の事件 8件(61件)
 - ◇人身事故 3件(32件)
 - ◇物件事故 6件(110件)

注意して みんなで目指す 無事故の町

空間放射線量測定結果



町ホームページで随時公表しています

観測施設	観測地点	測定値(マイクロsv/h)					
		地表		地表から50cm		地表から1m	
		最低値	最高値	最低値	最高値	最低値	最高値
板倉中学校	校庭	0.073	0.088	0.068	0.077	0.067	0.074
東小学校	校庭	0.083	0.122	0.088	0.095	0.082	0.092
南小学校	校庭	0.087	0.098	0.087	0.092	0.084	0.090
北小学校	校庭	0.084	0.117	0.090	0.101	0.087	0.089
西小学校	校庭	0.072	0.083	0.078	0.082	0.075	0.078
北保育園	園庭	0.065	0.115	0.071	0.078	0.069	0.074
板倉保育園	園庭	0.076	0.088	0.061	0.071	0.059	0.066
児童館	館庭	0.067	0.081	0.077	0.087	0.078	0.081
そらいろ保育園	園庭	0.077	0.104	0.086	0.096	0.075	0.081
ひまわり幼稚園	園庭	0.083	0.099	0.079	0.083	0.070	0.074
まきば幼稚園	園庭	0.062	0.095	0.069	0.078	0.067	0.077

9月23日～10月21日の期間での最低値及び最高値を表示しています。
 屋外活動を制限する国の基準は、毎時1マイクロシーベルトです。

測定概要

町では、町内の小中学校・幼稚園・保育園など、各施設の放射線量を週に一度計測しています。結果は随時、町ホームページで公表しています。

測定方法 地表面と地表からの高さ50cmと1mをそれぞれ測定
 測定値 機器の指示値を10秒間隔で連続して12回読み取り、最大値・最小値を除く10回の平均値
 測定機器 堀場製作所製 環境放射線モニター PA-1000 Radi
 問合せ 小中学校に関して 学校教育係 内線613
 保育園・児童館に関して 福祉係 内線311
 その他全体に関して 資源化センター 内線82-5371
 町ホームページ
<http://www.town.itakura.gunma.jp>

11



スケジュール

○板倉町役場(町) 82-1111
 ○保健センター(保) 82-3757
 ○資源化センター(資) 82-5371
 ○海洋センター(海) 82-0858
 ○福祉センター(福) 82-3900
 ○健康の郷季楽里(季) 91-4147
 ○児童館(児) 82-2270

日 Sun	月 Mon	火 Tue	水 Wed	木 Thu	金 Fri	土 Sat
		1 17~29区 県民交通安全日 コアラ学級(保)	2 窓口延長 1~16・30~36区 精神保健福祉相談(館保) 乳児健診(保) BCG接種(保)	3 文化の日 1~16・30~36区	4 17~29区	5
6 第12回板倉町野球連 合会杯争奪野球大会 (1日目) 8:00 (渡良瀬グラウンド等)	7 1~16・30~36区 農地相談(町)	8 17~29区 行政相談(福) 法律相談(中公) 健康相談(福) 心配ごと相談(福) コアラ学級(保)	9 窓口延長 17~29区 ふれあい相談会(館保) 健康講座(児) おたのしみ広場(児)	10 1~16・30~36区 9:00~15:00 教育相談(中公) 糖尿病講演会(保)	11 17~29区 健康相談(保)	12 チャレンジ広場(児)
13 第38回板倉町秋季家庭 婦人バレーボール大会 8:30 (海洋センター) 第12回板倉町野球連 合会杯争奪野球大会 (2日目) 9:00 (渡良瀬グラウンド)	14 1~16・30~36区 おはなし会(児)	15 17~29区 2歳児親子歯科健診(保) 自転車マナーアップ デー	16 窓口延長 1~16・30~36区 精神保健福祉相談(館保) 子育てこころの相談(館保) 季楽里なんでも学習会(季) 県民防犯の日	17 1~16・30~36区 教育相談(中公) 1歳児健診(保)	18 17~29区	19
20 9:00~12:00 第6回板倉町ソフト ボール協会杯争奪大会 8:30 (大蔵公園グラウンド)	21 1~16・30~36区	22 17~29区 心配ごと相談(福)	23 勤労感謝の日 17~29区	24 1~16・30~36区 教育相談(中公) ことばとからだの 発達相談(保) おたのしみ広場(児)	25 17~29区 健康相談(保) 水道料金口座振替日 (14区の一部~29区) 高齢者交通安全日	26 第9回板倉町少年 野球新人大会 (1日目) 8:30 (渡良瀬グラウンド等) チャレンジ広場(児)
27 季楽里 特売日 第9回板倉町少年 野球新人大会 (2日目) 9:00 (大蔵公園グラウンド) 第17回板倉町バスケッ トボール交流大会 8:30 (板倉高校体育館) 福祉バザー(福)	28 1~16・30~36区 おはなし会(児)	29 17~29区 9:00~15:00 離乳食教室(保)	30 窓口延長 3歳児健診(保) 固定資産税第4期 国民健康保険税第5期 介護保険料普通徴収 第5期 後期高齢者医療保険料 普通徴収第5期	12/ 1 1~16・30~36区 教育相談(中公) 県民交通安全日 冬の県民交通安全 運動~10日	2 17~29区 ことばとからだの 発達相談(保)	3
4	5 1~16・30~36区 農地相談(町) コアラ学級(保)	6 17~29区 健康相談(福)	7 窓口延長 1~16・30~36区 精神保健福祉相談(館保)	【定休日及び休館日のお知らせ】 各公民館：月曜日及び祝日 健康の郷「季楽里」：木曜日 海洋センター：月曜日及び祝日 わたらせ自然館：月・火曜日及び祝日 総合老人福祉センター：土・日曜日及び祝日 児童館：日曜日及び祝日 詳しくは各施設までお問い合わせください。		

定例相談の時間など、詳しくは「くらしの情報」でご確認ください。()内は開催場所になります。

窓口延長は、毎週水曜日午後7時15分まで 生ごみ・可燃ごみ収集日 かん・びん・危険物収集日 布団・家具類などの受入日

○まちの動き

人口	15,944人(9)
男	7,933人(6)
女	8,011人(3)
世帯数	5,308戸(7)

()内は前月比
平成23年10月1日現在



今月の表紙

10月2日(日)、第16回板倉町総合防災訓練が開催され、初期消火訓練など参加協力機関によるさまざまな訓練が実施されました。今回より始められた避難訓練では多くの町民のかたに参加いただき、防災意識の高揚につながりました。



広報いたくらは、自然保護のため大豆油インキを使用し作成しています。