

こうほういたくら

6

2014 JUNE NO.719

ITAKURA TOWN PUBLIC RELATIONS MAGAZINE

ITAKURA



雷電神社の例大祭（5月1日）
 が開催され、雷電神
 社の周辺はたくさんの人でに
 ぎわいました。



町のイメージ
 キャラクター決定

いたくらんに決定 P 2

500点から選ばれた
優秀賞15点を
ご紹介します！



原作者の竹浪かおるさんにインタビュー！

Q「いたくらん」は500点の中から見事最優秀賞に選ばれましたが、感想は？

A「いたくらん」が最優秀賞に選ばれたことを、心から嬉しく思っています。たくさん作品の中から「いたくらん」を選んでいただけで板倉町の皆様に心から感謝しています！

Q着想のヒントは？

A「いたくらん」は板倉町名物の川魚料理からナマズをモチーフに選びました。ナマズをかわいらしく思ってもらえるようキャラクター化するのに苦労しました。雷電社をイメージした力強いカラーを付けてかっこ良さを出しています。利根川、渡良瀬川をイメージした鮮やかな水色のヒレ。おなかには体の色、形とも相性のよい、町の紋章を付けました。

Q「いたくらん」に期待することは？

A新たなキャラクター「いたくらん」がより多くの人に愛され、板倉町を全国にPRできるキャラクターになるよう応援しています！

板倉町のロゴマークも作成中です。

多数の応募に感謝

広く全国から一般公募したキャラクターデザインは、合計500点もの応募がありました。行政区および町内各小中学校の協力のもとに実施した町民投票の結果、最優秀賞作品1点と優秀賞作品15点が決定しました。

最優秀賞を受賞した「いたくらん」は町公式イメージキャラクターとして、今後さまざまなイベントやPR活動に参加し、板倉町の魅力を内外に発信していきます。

問合せ 産業政策係
70-4040

板倉まつりに登場！

町政施行60周年記念事業として開催される板倉まつりで「いたくらん」の着ぐるみが登場する予定です。「いたくらん」の着ぐるみは、1体58万円（税別）で発注し、お披露目に向け製作中です。まつり当日は、「ぐんまちゃん」も応援に駆けつける予定です。また、記念事業にあわせて、

「いたくらん」に決定！

町のイメージキャラクターに決定した「いたくらん」はナマズをモチーフとしたキャラクターで、頭には雷電社をイメージした力強いカラーリングを付け、尾びれ背びれは美しい水を表す水色のカラーリング、おなかには板倉町の紋章が輝いています。「いたくらん」という愛称は板倉町の「いたくら」に、楽しさと軽快さをイメージした「らん」という言葉を含ませて名づけられました。応募時点では「いたくららん」でしたが、原作者のイメージに配慮しつつ、より呼びやすく、覚えやすい名称ということで「いたくらん」に決定しました。

イメージキャラクター 「いたくらん」に決定！

Profile

名前
いたくらん

誕生日
2月1日

好きな食べ物
きゅうり

※いたくらんの詳しいプロフィールは、徐々にお知らせしていきます。お楽しみに！

↑いたくらんの背面

↑いたくらんの側面

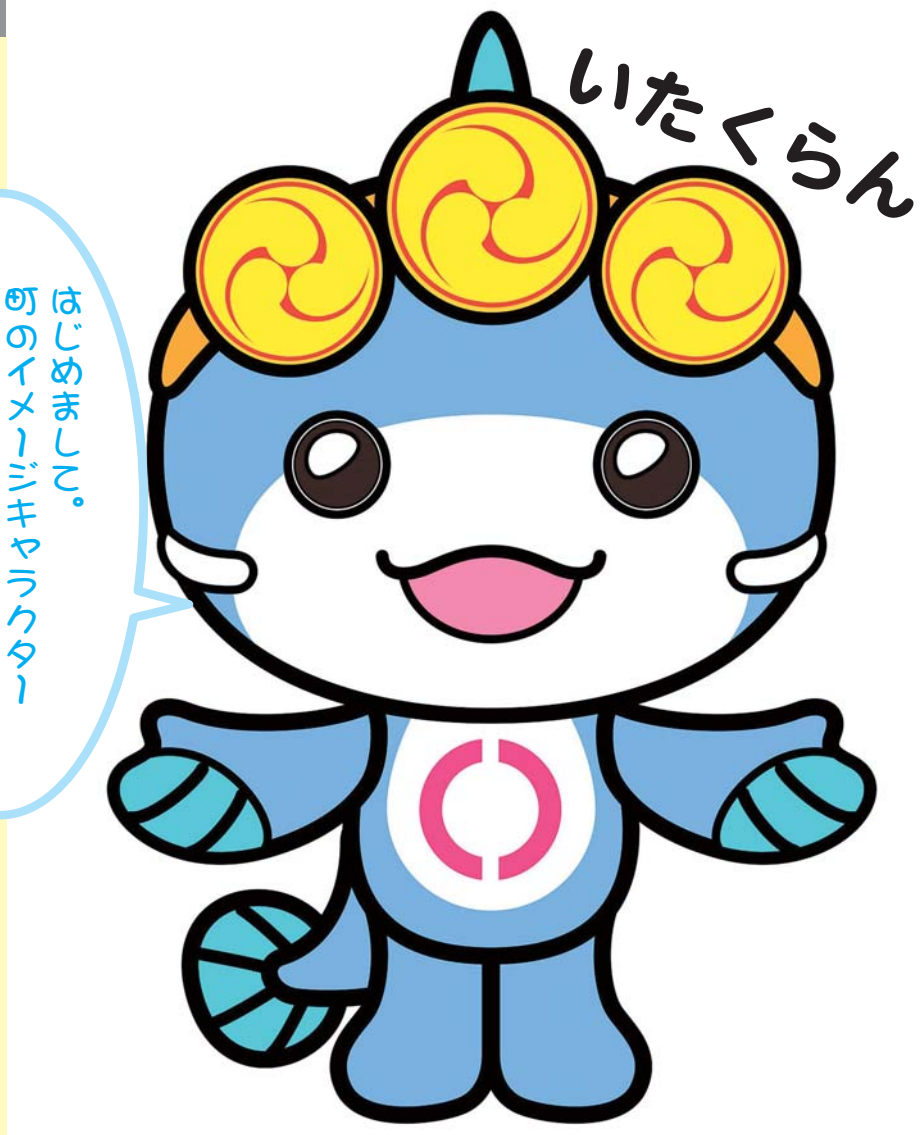

埼玉県所沢市 竹浪かおるさん（最優秀賞）

◆7月13日投票
任期満了に伴う農業委員会委員選挙を行います。農業委員会委員選挙人名簿に登録されているかたが投票できます。投票する際は、入場券をお持ちください。
告示日 7月8日(火)
投票日 7月13日(日)
時間 午前7時～午後6時
投票場所 入場券で投票所をご確認ください。

◆期日前投票
期日 7月9日(水)～12日(土)
場所 役場第2庁舎会議室
時間 午前8時30分～午後8時
◆立候補予定者説明会
日時 6月26日(木) 午後2時
場所 役場本庁舎2階議場
※選挙が行われるか、無投票になるかについては、7月9日(水)以降に選挙管理委員会までお問い合わせください。
問合せ 選挙管理委員会
☎内線122

お知らせ
7月13日投票
農業委員会委員選挙を行います
任期満了に伴う農業委員会委員選挙を行います。農業委員会委員選挙人名簿に登録されているかたが投票できます。投票する際は、入場券をお持ちください。
告示日 7月8日(火)
投票日 7月13日(日)
時間 午前7時～午後6時
投票場所 入場券で投票所をご確認ください。

お知らせ
町職員採用試験募集要項配布中
平成27年4月1日採用
募集職種および人員
①一般事務職 若干名
②土木職(一般事務) 一名
③保健師 一名
広報5月号、町ホームページ、役場で配布している募集要項で確認してください。
第一次試験日および会場
期日 7月27日(日)
場所 中央公民館
受験手続き

お知らせ
群馬県総合表彰
町の商工業に尽力
5月12日(月)、群馬県総合表彰式が行われ、市澤孝一さん(海老瀬)が商工業分野で表彰されました。この表彰は多年にわたり公共福祉にご尽力されたかたに贈られるものです。市澤さんは平成21年6月より町商工会長を務め、町の商工業に対する貢献が認められ表彰されました。
問合せ 板倉町商工会
☎8210224

お知らせ
平成26年春の叙勲
瑞宝小綬章を受章
4月29日(祝)、宮田明さん(大高嶋)が瑞宝小綬章を受章されました。宮田さんは、埼玉県教育委員会、埼玉県立不動岡高等学校校長、埼玉大学教授などの要職を歴任され、長年にわたり学校教育及び教育行政に対して貢献された功績が顕著であると認められ、今回の受章となりました。
問合せ 秘書人事係
☎内線111

お知らせ
児童手当
児童手当を受給されているかたは、毎年6月に現況届の提出が必要です。これは、受給資格の有無や所得状況を確認するためのものです。提出しない場合は6月以降の手当が停止されますので、ご注意ください。
提出期限 6月30日(月)
提出方法 該当者のかたには届出様式を郵送します。必要書類を添付して子育て支援係へお持ちいただくか、期限までに郵送してください。
問合せ 子育て支援係
☎内線314



お知らせ
納税と短期保険証の更新
国民健康保険税に未納があり、短期有効期限の国民健康保険証となっている世帯のかたは、6月末日に保険証の有効期限が切れてしまいます。期限が切れる前に国民健康保険税を納税して、保険医療係で国民健康保険証の更新手続きをしてください。
また、納税が困難な場合には、必ず納税相談にお越しください。

お知らせ
6月議会定例会
町民福祉の向上を目指して
6月議会定例会が左表の日程で開催されます。今回の定例会には、同意2件、報告4件、専決処分事項の承認2件、補正予算議案2件、町道の認定議案1件が上程される予定です。また請願1件、陳情2件が所管する常任委員会へ付託されます。
◆一般質問通告者、質問要旨
森田義昭議員(9時～)
①町の防災対策について ②イメージキャラクターの活用について
青木秀夫議員(10時15分～)
①義務教育の学力について ②小学校英語教科化の問題点について
小森谷幸雄議員(11時25分～)
①子どもの体力向上について ②県の新規事業推進と当町における事業展開について
秋山豊子議員(13時30分～)
①不育症について ②健康寿命対策について ③子ども子育て会議の進捗状況について
▼質問者の時間を参考に、自由に傍聴してください。
問合せ 庶務議事係
☎内線511

日次	期日	会議名	開議時刻	事項
1日	6月10日(火)	本会議	午前9時	定例会(初日)
		委員会	本会議終了後	予算決算常任委員会(補正予算審議)
2日	6月11日(水)	本会議	午前9時	一般質問(4人)
3日	6月12日(木)	委員会	午前9時	総務文教福祉常任委員会(付託案件審査及び所管事務調査)
4日	6月13日(金)	委員会	午前9時	産業建設生活常任委員会(付託案件審査及び所管事務調査)
5日	6月14日(土)	休日		
6日	6月15日(日)	休日		
7日	6月16日(月)	休会		自宅審議
8日	6月17日(火)	休会		自宅審議
9日	6月18日(水)	本会議	午前9時	定例会(最終日)

※なお、町議会でも環境省が推進する5月1日から10月31日までの間、クールビズを実施します。

お知らせ
経済センサス基礎調査
7月1日現在で、全国の事業所・企業を対象とした経済センサス基礎調査および商業統計調査が一体的に行われます。これらの調査は、全産業分野における事業所および企業の経済活動の状況を全国的および地域別に明らかにすることを目的として実施されます。調査員がお伺いした際には調査票への記入またはインターネットでの回答をお願いします。
実施期間 6月下旬～7月上旬
調査対象 町内事業所・企業など(農林漁業を営む個人を除く)
調査事項 名称、所在地、従業員数、売上金額など
調査方法 調査員が事業所や企業を訪問して、調査票を配布・回収します。
※調査票に記入された内容は統計法により秘密が厳守され、統計作成の目的以外には使用されません。
調査員について 調査員は群馬県知事が任命した特別職の地方公務員で、調査中は知事が発行した調査員証を携帯しています。
問合せ 情報広報係
☎内線151

お知らせ
災害に備えて
避難訓練を実施します
町では、6月22日(日)に洪水を想定した避難訓練を実施します。避難訓練では、行政区長から避難伝達がありますので、各行政区で指定した避難場所へ避難してください。
避難訓練当日は、消防署のサイレンの吹鳴や車両広報などを実施しますのでご理解とご協力をお願いします。
町民の皆様には、積極的に避難訓練への参加をお願いします。
日時 6月22日(日) 午前7時(雨天決行)
避難場所 行政区より別途通知します。
問合せ 行政安全係
☎内線121



くらしの 情報

安全安心メール



携帯電話やパソコンのメール機能を利用した防犯・防災・緊急・町の情報配信を行っています。登録は町ホームページまたはQRコードから

まちの動き

人口	15,509人	(-6)
男	7,715人	(-3)
女	7,794人	(-3)
世帯数	5,346戸	(+13)

()内は前月比
平成26年5月1日現在

今月の税金

町県民税(第1期)
納期限 6月30日(月)
問合せ 収税係
■内線 221・222
※毎週水曜日に窓口延長を午後7時15分まで行っています。ご利用ください。

事件事故発生状況

○ 4月16日～5月15日

	累計	前年比
侵入窃盗	1件 (5件)	-3
車上ねらい	1件 (3件)	-2
自販機ねらい	0件 (0件)	-5
乗物盗難	1件 (5件)	-2
その他の事件	7件 (21件)	-2
人身事故	3件 (20件)	+8
物件事故	7件 (49件)	-16

※()内は平成26年1月からの累計

くらし



災害時におけるLPGガス供給の災害協定を締結



↑(一社)群馬県LPGガス協会 館林・邑楽支部と協定を締結しました

5月12日(月)に、(一社)群馬県LPGガス協会館林・邑楽支部と災害時におけるLPGガス等供給協力に関する協定を締結しました。この協定は、災

健康



初級・中級介護予防サポーター養成研修

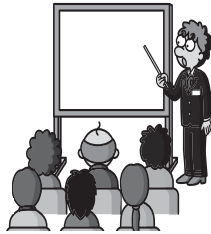

初級・中級介護予防サポーター養成研修の参加者を募集します。介護予防の基礎知識や運動などの実技を学び、自主的活動を行えるかたや町の活動にボランティアとして参加できるかたを養成します。

日時
①初級講座 6月25日(水)
②中級講座 7月2日(水)、9日(水)、16日(水)
午前9時30分～正午
※中級講座は初級講座の修了者のみ受講することができます
場所 館林市赤羽公民館
内容 介護予防や転倒予防に大切な基礎知識を学び、介護予防を実践する運動を身につけます。
募集人数 20人
参加費 無料
申込期限 6月18日(水)
その他 過去に参加されてい

火災多発！(一)注意を

5月18日現在で、37件(昨年より12件の増加)の火災が発生しています。火の取扱いは十分注意してください。火災を起ささないためには、一人ひとりの火に対する注意が必要です。出火防止

健康の鉄人教室3 お口の中の健康教室



お口の病気を知って、お口の中の健康を保ちましょう。

日時 6月13日(金) 午後2時～3時30分
場所 東部公民館 講堂
内容 口の中の病気について 講師 福永秀一氏(羽生病院歯科医師)
募集人数 30人
参加費 無料
申込先・問合せ 介護高齢係
■内線 324
介護支援専門員実務研修受講試験を実施します
受験資格 保健・医療・福祉の分野で5年以上の実務経験がある人

町営住宅入居者募集

募集住宅
海老瀬団地(大字海老瀬地内) 昭和55年建築3DK1戸
募集期間 6月2日(月)～20日(金)

試験日 10月26日(日)
場所 上武大学伊勢崎キャンパス
出願方法 試験案内に付属の受験申込書により申し込む(郵送のみ)
出願期間 7月1日(火)～25日(金)
試験案内の配布場所 役場健康介護課、県社会福祉協議会福祉人材課(県社会福祉総合センター6階)、県庁(介護高齢課、県民センター)、各保健福祉事務所
その他 平成27年度の試験から解答免除の取り扱いを廃止します
問合せ 群馬県社会福祉協議会福祉人材課
■027-1280-4107

お知らせ

面積調査を実施します

農林水産省では、耕地面積などを正確に把握するため面積調査を行っています。これは、すべての土地を隙間なく200m×200mの格子状に等分した区域(標本)内の耕地を現地で農林水産省の職

経営者保証に関するガイドラインが策定

個人保証なしで金融機関から融資を受けたり、事業が破

員などが調査するものです。
調査内容 耕地(田・畑)や作物の作付けの状況を確認します。
期間 6月下旬～7月下旬
問合せ 関東農政局前橋地域センター実査チーム
■027-1897-13001
労働保険の年度更新手続きのお願い
労働保険の年度更新の手続きが遅れますと、政府が労働保険料・一般拠出金の額を決定し、追徴金を課することがありますのでご留意願います。
問合せ 群馬労働局総務部労働保険徴収室
■027-1210-5001
群馬テレビ35市町村長に聞く放映のお知らせ
群馬テレビで、町の行政に臨む方針や目玉の事業などの様子や栗原町長へのインタビューが放送されます。ぜひご覧ください。
放送予定日 6月16日(月) 午後7時30分～(再放送)
6月18日(水) 午後3時30分～
問合せ 群馬テレビ
■027-1219-0001

【広告】

豊富な実績 地元の安心
司法書士法人 平野・山田事務所
司法書士 平野一男
司法書士 山田めぐみ
館林市代官町10-29(一中正門前) TEL73-1234(要電話予約)
営業時間:午前9時～午後5時 休日:土・日曜日、祝日
●相続や遺言の手続
●会社設立や各種法人登記
●成年後見制度の各種手続き
●借金整理(任意整理・過払金返還・破産・個人再生)
●ヤミ金・ネット詐欺・高額訪問販売等の消費者被害対応

【広告】

少子化対策 **活きなグルメ横丁で街婚 in 大泉**
日時 6月22日(日曜日)午前11時～午後1時30分(受付午前10時30分から)
場所 大泉町 いずみ緑道(集合:出会いの広場・噴水前)
会費 男性7,000円 女性3,000円(当日参加は男性10,000円・女性6,000円)
条件 年令22才～49才までの独身の方(男女比率 男性60:女性40の割合計画)
主催 北関東婚活支援実行委員会 後援 群馬県大泉町観光協会
お申し込みは、6月15日までに現金書留郵便で
370-0511 群馬県邑楽郡大泉町北小泉3丁目8-1 北関東婚活支援実行委員会
まで送付。折り返し、参加入場券を送付します。 ☎090-3244-0884 横堀

お知らせ

**東洋大学板倉キャンパス
シンポジウムを開催します**



日時 6月27日(金)
午後3時10分～4時25分
場所 東洋大学板倉キャンパス
内容
○講演1 「健康とミネラル」
講師 西牟田守 氏
(東洋大学食環境科学部教授)
○講演2 「邪魔な海藻を健康素材に・・・産官学コラボによる食品開発」
講師 太田昌子 氏
(東洋大学食環境科学部准教授)
※東洋大学LIFE研究会
パネル展を同時開催します
参加費 無料
申込み 不要
問合せ 東洋大学板倉事務課
☎82-9105

**地域連携サイエンス
カフェを開催します**

地域連携事業の一環として、板倉町、館林市、東洋大学の共催で科学を身近に感じたい、地域連携サイエンスカフェを開催します。
皆さんに身近なテーマを選び、科学について解りやすくお話ししますので、コーヒーを飲み、お菓子をつまみながら、気軽な雰囲気の中でサイエンスカフェを楽しんでください。
日時 6月18日(水)
午後5時～6時
場所 東洋大学板倉キャンパス学生食堂
テーマ 「プロサッカー選手に学ぶ夏に負けない！夏バテ予防法」
講師 松尾綾 氏(ザスパクサツ群馬 管理栄養士)
参加費 無料
申込み 不要
対象 どなたでも参加大歓迎
主催 東洋大学・板倉町・館林市
問合せ
○東洋大学板倉事務課
☎82-9112
○企画調整係
☎内線142

**第1回緑化講座を
開催します**

群馬県緑化センターでは、県民の皆さんに家庭緑化を推進していただくため、緑化講座を開催しています。
第1回の講座は、「初夏に行うモチノキやモッコクなどの常緑樹の整枝剪定」がテーマです。
今回は初夏に行う常緑樹の整枝剪定について、緑化センター内に植栽してある樹木を教材に使い基本的なポイントを学びます。
日時 7月10日(木)
午前10時～正午
場所 群馬県緑化センター(邑楽町大字中野3924-1)
テーマ 「初夏に行うモチノキやモッコクなどの常緑樹の整枝剪定」
講師 山田進 氏 (一級造園施工管理技師)
募集人員 先着60人
申込み 6月23日(月) 午前8時30分より電話にて受付しますが定員になり次第締め切ります。
受講料 無料
申込み・問合せ
群馬県緑化センター
☎88-7188

渡良瀬遊水地植物観察会

平成26年度渡良瀬遊水地6月植物観察会の参加者を募集します。
史跡保全ゾーン周辺で四季折々の植物の観察をします。
植物の暮らしや増えかたの多様性、そして他の生き物との関わりなども意識しながら、渡良瀬遊水地の植物に親しましましょう。
当日が雨天の場合は「体験学習センターわたらせ」で講話および植物のスケッチなどになります。
日時 6月19日(木)
午前10時～正午(午前9時30分から受付)
募集人員 25人
集合場所 谷中湖子ども広場レンタサイクル前
講師 加藤裕一 氏
参加費 無料
申込み方法 参加希望のかたは、住所・氏名・電話番号を明記の上、メールまたは電話でお申し込みください。(開催日一週間前締め切り)
申込み・問合せ
渡良瀬遊水地湿地資料館
☎0282-62-5558
✉akuri@atarase.or.jp

林間学校を貸し出します

東毛広域市町村圏振興整備組合では、夏休み期間、中学生の課外教育の場として利用されている赤城山の林間学校を東毛広域圏にお住まいのかたを対象に貸し出します。
貸出期間 7月26日(土)～8月11日(月)
利用できる人 東毛広域圏内の「社会教育」団体および在住の人 ※個人で申し込む人は1組4名以上でお申し込みください。
利用料金 左表のとおり

区分	金額	
宿泊	小・中学生	300円
	高校生	500円
	大学生・一般	1,000円
食事	朝食	440円
	昼食	520円
	夕食	610円

↑料金は、1泊・1食分です

申込み方法 6月23日(月)午前9時から電話で申込みを受け付けます。
申込み・問合せ
東毛広域市町村圏振興整備組合事務局(太田市役所内)
☎47-1850

**地域を守る力
消防職員を募集します**

募集人数 若干名
○消防職 若干名
○救急救命士 若干名
受験資格
館林地区消防組合管内(館林市・板倉町・明和町・千代田町・邑楽町)に住んでいるかたで、日本国籍を有するかた。管外居住のかたでも応募はできますが、採用後は管内居住を条件とします。

①大学卒業(卒業見込みを含む)のかたで、昭和63年4月2日～平成5年4月1日生まれのかた
②短大卒業(卒業見込みを含む)のかたで、平成2年4月2日～平成7年4月1日生まれのかた
③高校卒業(卒業見込みを含む)のかたで、平成4年4月2日～平成9年4月1日生まれのかた
④救急救命士(救急救命士国家試験の受験資格を有するかたを含む)のかたで、昭和63年4月2日以降に生まれたかた
申込方法 受験申込用紙を消防本部総務課まで提出して

ださい。郵送の場合は6月27日(金)までの消印があるもの限り受け付けます。なお、郵送により申し込む場合は、82円切手を貼った宛先明記の返信用封筒(長形3号)を同封してください。

※受験申込用紙は、館林地区消防組合消防本部および各署所にあります。また、ホームページからダウンロードできます。
申込期間 6月2日(月)～27日(金)(土・日曜日を除く)
試験日
○第一次試験(体力試験) 7月17日(木)
○第二次試験(論文・集団面接試験) 8月9日(土)予定
○第三次試験(筆記試験・面接試験) 9月28日(日)予定
採用予定日 平成27年4月1日
その他 採用試験に関する詳細はホームページに掲載しています。
申込先・問合せ
館林地区消防組合消防本部総務課庶務係
☎72-3171
☎http://www.fire-tatehaya.shi.jp/

**税のスペシャリスト
税務職員を募集します**

受験資格
①平成26年4月1日で高校または中等教育学校を卒業した日の翌日から起算して3年を経過していないかたおよび平成27年3月までに高校または中等教育学校卒業見込みのかた
②人事院が①に準ずると認めるかた
試験内容 高等学校卒業程度
申込方法など
【原則】インターネット申込み
○次のアドレスへアクセスし、説明に従い入力してください。
☎http://www.jinji-shiken.go.jp/juken.html

○受付期間 6月23日(月)午前9時～7月2日(水)(受信有効)
【インターネット申込みがでない場合】郵送または持参
○提出先 希望する第1次試験地を管轄する人事院各地方事務局
○受付期間 6月23日(月)～26日(木)(6月26日(木)までの通信日付印有効)
試験日
○第1次試験日 9月7日(日)
○第2次試験日 10月16日(木)～10月24日(金)のいずれか第1次試験合格通知書で指定する日時
問合せ
○インターネット申込みに関する問合せ 人事院人材局試験課
☎03-3581-5311
内線2332
午前9時30分から午後5時(土・日曜日及び祝日などの休日は除く)
○上記以外の問合せ 関東信越国税局人事第二課試験係
☎048-600-3111
内線2097
午前8時30分から午後5時(土・日曜日および祝日などの休日は除く)

寄付受納

▼板倉中学校へ教育用図書購入費として
金30,000円
匿名希望 様
※ご厚意に感謝します。



【入札結果】

広報紙では、落札金額250万円以上の入札結果を掲載しています。
全入札結果は町ホームページに掲載しています。
問合せ 財政係 ☎内線132

件名	場所	担当課	落札額	落札者
平成26年度町道維持修繕工事	板倉町地内	都市建設課	4,000,000円	㈱坂田建設
板倉町立板倉中学校トイレ環境改善改修工事設計業務委託	板倉町大字板倉地内	教育委員会事務局	2,800,000円	㈱フケタ設計

インフォメーション

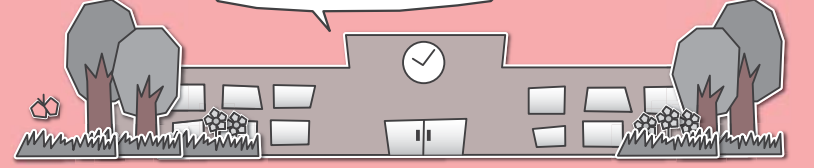

※各教室へ参加を希望されるかたは各施設までお電話でお申し込みください。(月曜日・祝日は休館日、月曜祝日の場合は火曜も休館)

各施設お問合せ先

- 中央公民館 ☎82-2435 海洋センター ☎82-0858
- 東部公民館 ☎82-1241 わたるせ自然館 ☎82-1935
- 南部公民館 ☎82-1424 文化財資料館 ☎91-4018
- 北部公民館 ☎77-1855

受講生募集

中央公民館
おてがるクッキング教室
期日 7月16日(水)・30日(水)
時間 午前10時

内容 短時間で簡単にできるおいしい手作り料理の習得

対象 一般成人15名

材料費 実費負担

持参品 エプロン・三角きん

申込期限 7月3日(木)

東部公民館
デッサンから学ぶ絵画教室

期日 6月5日(土)
第2・4土曜日(全10回)

初回 6月28日(土)

時間 午後1時30分

内容 絵画の基本のデッサンを中心に彩色までの技術を学びます。

対象 一般成人10名

材料費 実費負担

南部公民館
近くの良いとこ発見かい!

期日 6月18日(水) 午前8時

時間 午後1時30分

研修場所 埼玉県児玉郡上里町方面

内容 「笑う埴輪」を見学後、女性パイロット1号の西崎キ

クさん生誕の地を訪れ、大塚製菓で工場見学します。

対象 一般成人8名

参加費 1,600円前後(昼食代を含む)

南部公民館
ブラッシュアップ女性講座

期日 7月5日(土)・12月(全4回)

初回 7月2日(水)

時間 午前9時30分

内容 手芸・社会見学・講座など

対象 一般成人女性10名

材料費 実費負担

北部公民館
パン作り教室

期日 6月29日(日)・7月6日(日)

時間 午前9時

内容 ホームベーカリーを利用して食パン以外のパン作り

に挑戦。

対象 一般成人8名

材料費 実費負担

持参品 ホームベーカリー・エプロン・三角きん・持ち帰り用容器

※ホームベーカリーをお持ちでないかたはご相談ください。

南部公民館
うどん打ち教室

期日 7月20日(日)・27日(日)

時間 午前9時

内容 うどん打ちの技術の習得と夏に向けたつゆの作り方

対象 一般成人10名

材料費 実費負担

持参品 エプロン・三角きん・持ち帰り用容器

北部公民館
ハイキング教室

期日 7月13日(日) 午前8時

時間 午前8時

内容 玉原高原のラベンダーを眺めながら、ハイキングします。

対象 一般成人先着28名

乗利物 町有バス

参加費 2,000円

(高速料金・入園料・ガソリン代など)

服装 ハイキングに適したシューズを履き、動きやすい服装でご参加ください。

持参品 弁当・飲み物・敷物・雨具・手袋

海洋センター
新体力テスト参加者募集

日時 6月29日(日) 午前9時

場所 海洋センター体育館

参加費 無料

対象者 20歳以上の男女

募集定員 高齢者の部(65歳以下) 20名

成人の部(20歳以上64歳) 20名

測定種目 握力や上体起こしなど全6種目(年齢によって、種目が異なります。)

その他 体育館シューズを必ずお持ちください。

申込期限 6月25日(水)

申込方法 海洋センターに電話でお申し込みください。

海洋センター
ゴルフ教室参加者募集

期間 7月5日(土)～8月(全7回)

毎週木曜日 午後7時30分～9時

日程 7月3・10・17・24・31日 8月7・21日

場所 ゴルフパートナー館林練習場

参加費 毎回1,300円

(練習場使用料として)

対象者 中学生以上のかた

募集人員 20名

申込先 6月19日(木)までに海洋センターへ電話でお申し込みください。



各公民館
公民館に集まろう!

町内各公民館では、小中学生を対象に、基礎学力を身につける学習支援と、工作や調理などの体験教室を開催します。ぜひご利用ください。

期間 5月31日(土)～9月13日(土)

時間 土曜日 午前9時～11時40分

夏休み期間中の水曜日 午後1時30分～4時10分

※体験教室の内容により、時間が変更となる場合があります。

場所 各公民館

内容 自主学习及び体験教室

対象 町内の小中学生

イベント情報

中央公民館
板倉保育園児作品展

期日 6月1日(日)～29日(日)

場所 中央公民館2階ロビー

※最終日は午後3時まで

中央公民館
たんぽぽおはなし会

期日 6月14日(土)

時間 午前10時30分

内容 読み聞かせと工作

対象 幼児

場所 中央公民館(和室)

わたらせ自然館
陶芸&写真展

期日 6月19日(木)～29日(日)

時間 午前9時～午後4時30分

※最終日は午後3時まで

出展 ふれあい陶芸クラブ

入館料 無料

わたらせ自然館
世界の昆虫展

期日 7月4日(金)～25日(金)

時間 午前9時～午後4時30分

※最終日は午後3時まで

入館料 無料

わたらせ自然館
おもしろ昆虫教室

期日 7月12日(土)

時間 午前10時30分



対象 小学生以下20名

場所 わたるせ自然館

申込期限 7月10日(木)



ボランティア募集
たんぽぽおはなし会

読み聞かせに興味のあるかたや子どもが大好きなかたを募集しています。一度、見学に来てみませんか。男性も大歓迎です。

活動日 第2土曜日

内容 読み聞かせや工作など

申込先・問合せ 中央公民館

会員募集
板倉町青少年ボランティア

板倉町青少年ボランティアは、子どもたちの活動に関するボランティア団体です。現在、高校生以上の会員と中学生のジュニアリーダーを募集しています。

活動内容 小学生を対象としたレクリエーションや野外体験活動などに、リーダーやサポート役として参加します。

活動講習会 6月21日(土)に講習会を行いますので、事前に申込みをお願いします。

場所 天神池公園

申込期限 6月18日(水)

申込先・問合せ 生涯学習係

☎内線623

✉ itakura.yvc@gmail.com

スポーツライフをお手伝い

17名のかたが、平成26・27年度スポーツ推進委員として委嘱されました。町民体育祭やスポーツフェスティバルなど町のスポーツ振興にご活躍いただきます。2年間よろしくお願いたします。

行政区	氏名	備考
1区	ながしまかずひろ 永島一宏さん	再任
2区	おおやまかつゆき 大山勝行さん	再任
5区	ほそだたうたこ 細田詩子さん	再任
7区	のしろまさのり 野代雅則さん	再任
9区	きむらかずお 木村和夫さん	新任
12区	とのおのりあき 戸笈範明さん	新任
30区	いむらあつこ 岩村厚子さん	再任
32区	さいとうかずよ 齋藤賀寿世さん	再任
14区	そのべかずひこ 園部和彦さん	再任
17区	たかたにかずまさ 高谷和正さん	再任
18区	みねざしけんいち 峯岸賢一さん	再任
21区	ねがしげよし 根岸茂義さん	再任
23区	いしかわみつあき 石川益章さん	再任
29区	たけうちしん 武内真さん	新任
24区	むらまつたけし 村松健志さん	新任
25区	えのもとよしあき 榎本吉昭さん	新任
27区	とばかずひろ 鳥羽一弘さん	再任

消費トラブルにご注意!

From 消費生活センター

大手企業の名をかたる買え買え詐欺に注意!

A銀行の行員を名乗る男性から「あなたは大手企業B社の株を買えるリストに載っているの購入しませんか」と電話がありました。意味が分からずに断りました。翌日、今度はB社の社員という男性が電話で「自分で自社の株を買ってインサイダー取引になるのであなたの名前で買わせてほしい。後日、お金は倍にして返す」と言ってきた。

B社は有名な会社だから間違いないだろうし、お金がもたえるならと思い、指示されたとおりに口座開設料300万円をA銀行に郵送しました。その後も「保証金」などの名目で合計約1,500万円

円支払いました。あまりに高額になったので不安になり、電話をしてみたがつながりません。(70歳代 女性)

ひとこと助言(アドバイザー)
「買え買え詐欺」の中で、実在する大手企業の株や社債などが販売されているかのよう

に装って勧誘し、お金を支払わせようとするとその口に関する相談が寄せられています。

大手企業の名前を出すことにより消費者を信用させよう

としますが、名前を使われた企業が社債等の勧誘を個人向けに行っているという事実はほとんどありません。

いったんお金を支払ってしまったと取り戻すのは極めて困難です。うまい話には耳を貸さずきっぱり断りましょう。

問合せ 消費生活センター
82-7830
(なやみなし)



年金保険料期限内納付について

4月分から平成27年3月分までの国民年金保険料は、月額15,250円です。保険料は、日本年金機構から送られる納付書により、金融機関・郵便局・コンビニで納めることができます。また、クレジットカードによる納付やインターネット等を利用しての納付、そして便利でお得な口座振替もあります。

日本年金機構では、国民年金保険料を納期限までに納めていただけないかたに対して、電話、書面、面談により早期に納めていただくよう案内をおこなっています。未納のまま放置されると、強制徴収の手続きによって督促を行い、指定された期限までに納付が無い場合は、延滞金が課されるだけでなく、※納付義務のあるかたの財産を差し押さえることがありますので、早めの納付をお願いします。

所得が少ないなど保険料の納付が困難な場合は、免除される制度や猶予される制度がありますので、年金事務所や町役場の国民年金窓口へご相談するようお願いいたします。

※納付義務者は被保険者本人、連帯して納付する義務を負う配偶者および世帯主になります。

問合せ 太田年金事務所
49-3716

Face フェイス

来年の大会のシード権を獲得するために 全日本大学女子駅伝大会で 8位入賞を目指します!



おおば あんり
大場 杏莉 さん

OOBA ANRI

泉野在住 20歳/高校時代より本格的に駅伝に取り組む。現在東洋大学の3年生で、東洋大学陸上競技部女子長距離部門の主将を務める。山形県山形市出身。



レポーター
広報編集委員
はりが かつみ
針ヶ谷 和巳

駅伝を始めたきっかけ

大場さんは中学生のときにはテニス部に所属していました。そのときすでに体力があったことから駅伝の選手に抜擢されたことが駅伝を走るきっかけになったそうです。大場さんはそのチームでアンカーを走り全国大会で20位に入ったと話してくれました。高校生になった大場さんは、陸上部に入学し本格的に駅伝に取り組みました。高校3年生の時、現在所属する東洋大学陸上競技部女子長距離部永井監督の目にとまり、東洋大学に入学することになりました。

駅伝の魅力

駅伝の魅力について聞いてみたところ即座に「全員で成し遂げる達成感」と話してくれました。「駅伝は走っているときは一人ですが、走り終えてみんなのところに行き、全員のチームワークで成し遂げた気持ちを感じられることが魅力」と明るく答え

てくれた表情が印象的でした。また、板倉町の印象についても聞いてみました。練習中に町内の道路を走っていると町民のかたから、「おはよう、がんばって」と声をかけてもらえるのが嬉しそうと思えるそうです。

今後の抱負

今年も全日本大学女子駅伝大会に出場するために大場さんは、ほぼ毎日東洋大学のグラウンド、渡良瀬遊水地、ふれあい公園周辺などで目標達成のため、練習を行っています。

キャプテンとして今年のチームの抱負をうかがってみました。今年の目標は全日本大学女子駅伝大会で8位に入賞して、来年の大会のシード権を獲得することと話してくれました。

今年の目標は8位入賞ですが、最終目標は優勝です。大場さんとチームの今後の活躍を祈願します。

●●●水道工事休日当番●●●

月	日	曜日	当番店	電話
6	1	日	㈱長谷川設備	77-0358
	7	土	土橋設備	82-2982
	8	日	㈱佐山設備	82-2152
	14	土	㈱根岸工業	82-0537
	15	日	㈱鈴木設備	82-1025
	21	土	㈱岩崎設備	82-0027
7	22	日	㈱しんえい設備	82-0001
	28	土	山岸管工設備	82-0095
	29	日	小倉設備	82-0261
	5	土	宇治川管工	77-0057
	6	日	高田管工設備	82-1856
7	12	土	㈱長谷川設備	77-0358
	13	日	土橋設備	82-2982
	19	土	㈱佐山設備	82-2152
	20	日	㈱根岸工業	82-0537

●水道料金納入地区 1~14区の一部、30~32区
●水道料金口座振替日 6月26日(木)

●●●休日当番医●●●

期日	内科系	外科系	耳鼻科
6月1日	さくら内科クリニック (日) 55-2500	こやなぎ小児科※ 80-2220	三浦医院 62-2917
6月8日	後藤内科医院 (日) 72-0134	藤原医院 88-7797	みづほクリニック 産科 20-1122
6月15日	安楽岡医院 (日) 72-0572	たけい小児科・アレルギー科※ 76-2525	湯沢医院 田沼整形外科 62-2209
6月22日	横田胃腸科内科 (日) 72-4970	増田医院 82-2255	新井内科クリニック 高木整形外科 20-1220
6月29日	橋田内科クリニック (日) 72-0001	うえの医院 72-3330	いたくら内科クリニック 井上整形外科 70-4080
7月6日	ハートクリニック (日) 71-8810	益田小児科医院※ 62-5535	かさはら内科医院 小島整形外科 55-2537
7月13日	吉田内科クリニック (日) 70-7117	堀越医院 73-4151	加藤医院 慶友整形外科 89-1031
7月20日	松井内科医院 (日) 75-9880	ミツフ診療所 70-3030	おうら医院 海宝病院 88-5678
歯科			
館林邑楽歯科保健医療センター 73-8818 午前9時~正午・午後1時~3時			

●診療時間は、午前9時~午後5時
●耳鼻科の診療時間は、午前9時~午後1時
●内科系の※印は、小児科のみとなります。 ●高木整形外科は午前みの診療になります。
●緊急テレホンサービス (☎73-5699) : 受診可能病院を紹介しています。



↓町を代表して7組の親子が表彰を受けました



健康はよい歯から

5月22日(木)、群馬県親と子のよい歯のコンクール地区審査表彰式が開催されました。1市5町をあわせ1,457名の親子のうち、ともに歯や口腔の状態が健康な親子が表彰の対象で、町を代表して7組の親子が表彰を受けました。健康な歯は、大人が子どもに残せる財産のひとつです。虫歯や歯周病は健診による早期発見・早期治療が大切です。定期的に歯とお口の健診を受けましょう。



↑なれないリズムに苦戦しながらも一生懸命鼓を打ちます



↑保存会のみなさんといっしょに鼓を打つ児童たち

腰痛・肩こり予防教室 筋力アップで肩こり予防

5月14日(水)、北部公民館で腰痛肩こり教室が開催されました。今回は古河病院で理学療法士の廣嶋俊秀氏を講師に招き35人が参加しました。

廣嶋氏は、肩こりの原因は個人によりさまざまで、個人差によるものが大きいので特定することは困難ですが、血行をよくしたり、筋力をつけることで肩こりの症状の緩和や予防ができる場合が多いと話しました。



↑タオルを使ってできる簡単な肩こり予防運動をする参加者

↓山口大杉囃子保存会のお囃子の演奏を鑑賞する児童たち



無形民俗文化財を体験

5月20日(火)、南小4年生を対象に子ども伝統芸能学習教室が開催されました。この日は山口大杉囃子保存会の皆さんが講師となりました。保存会の関進さん(海老瀬)は「山口大杉囃子は、町の無形民俗文化財に指定されています。大杉囃子はいつ始まったのかは不明ですが、かつて疫病がはやってきたときにお囃子とともに御輿を担いだところ、疫病がおさまった言い伝えがあります」と話しました。

↓スイム、バイク、ランのすべてを終えて感動のゴールを迎えました。



鉄人レース

5月18日(日)、第23回遊水地ふれあいトライアスロン大会兼第24回群馬県選手権大会が開催されました。競技は、五輪と同じ方式のスイム1.5km、バイク40km、ラン10kmの「スタンダード」「リレー」と距離を半分にした「スプリント」「ビギナー」で行われました。「スタンダード」優勝者のタイムは2時間0分9秒でした。



↑広大な遊水地を眺めながらロードバイクで走ります

↓選手たちはスタートしてはじめて1.5km泳ぎます



↓泳ぎ終わったら次に40kmロードバイクで走ります



↑ロードバイクの次は、最後の力を振り絞って10km走ります

6 SCHEDULE ITAKURA TOWN

JUNE-JULY 2014 SCHEDULE

- 板倉町役場(町) 8 2 - 1 1 1 1
- 保健センター(保) 8 2 - 3 7 5 7
- 資源化センター(資) 8 2 - 5 3 7 1
- 海洋センター(海) 8 2 - 0 8 5 8
- 福祉センター(福) 8 2 - 3 9 0 0
- 健康の郷季楽里(季) 9 1 - 4 1 4 7
- 児童館(児) 8 2 - 2 2 7 0

日 Sun	月 Mon	火 Tue	水 Wed	木 Thu	金 Fri	土 Sat
1 ◆県民交通安全日 ◆暴走族追放強調運動(30日まで) ◆第25回板倉町近隣交流バドミントン春季大会(板高体育館)	2 1~16・30~32区 ◆軽自動車税納期限 ◆固定資産税第1期 ◆ママババセミナー②(保) ◆こあら学級(保)	3 17~29区 ●人権相談(中公)	4 窓口延長 1~16・30~32区 ◆6ヶ月児相談(保) ◆乳児健診(保) ◆B C G 予防接種(保)	5 1~16・30~32区 ◆英語であそぼう(児) ◆住民健診(非公)	6 17~29区 ●ばおばお(保) ◆おはなし会(児) ◆住民健診(非公)	7 ◆チャレンジ広場(児) ◆住民健診(非公)
8 ◆第24回町民スポーツフェスティバル(板中校庭ほか)	9 1~16・30~32区 ●農地相談(町) ◆女性のがん検診(保)	10 17~29区 ●行政相談(福) ●法律相談(中公) ◆女性のがん検診(保)	11 窓口延長 17~29区 ●教育相談(中公) ●ばおばお(保) ◆おたのしみ広場(児) ◆住民健診(東公)	12 1~16・30~32区 ◆英語であそぼう(児) ◆住民健診(東公)	13 17~29区 ◆住民健診(東公)	14 ◆住民健診(東公)
15 ◆自転車マナーアップデー ◆第37回町民ソフトボール大会(中央公園グラウンド)	16 1~16・30~32区 ◆県民防犯の日	17 17~29区 ◆ママババセミナー③(保) ◆ライプリー体操教室(東公)	18 窓口延長 1~16・30~32区 ●教育相談(中公)	19 1~16・30~32区 ◆英語であそぼう(児) ◆住民健診(北公)	20 17~29区 ◆おはなし会(児) ◆住民健診(北公)	21 ◆住民健診(北公)
22 ◆第4回板倉町避難訓練	23 1~16・30~32区	24 17~29区	25 窓口延長 17~29区 ◆高齢者交通安全日 ◆おたのしみ広場(児)	26 1~16・30~32区 ◆英語であそぼう(児) ◆水道料金口座振替日(1~14区の一部、30~32区)	27 17~29区 ◆1歳6か月児健診(保)	28 ◆季楽里特売日
29 ◆新体カテスト(海) ◆季楽里特売日	30 1~16・30~32区 ◆町県民税第1期	7/1 17~29区 ◆県民交通安全日 ◆こあら学級(保)	2 窓口延長 1~16・30~32区 ◆6か月児相談(保) ◆乳児健診(保) ◆B C G 接種(保)	3 1~16・30~32区 ◆英語であそぼう(児) ◆1歳児健診(保)	4 17~29区 ◆おはなし会(児)	5 ◆チャレンジ広場(児)
6 ◆第48回板倉杯争奪町民野球大会(1日目)(渡良瀬グラウンド)	7 1~16・30~32区 ◆住民健診(保)	8 17~29区 ◆住民健診(保)	【定休日及び休館日のお知らせ】 ○各公民館：月曜日及び祝日 ○健康の郷「季楽里」：木曜日 ○海洋センター：月曜日及び祝日 ○わたらせ自然館：月・火曜日及び祝日の翌日 ○文化財資料館：月曜日 ○総合福祉センター：土・日曜日及び祝日 ○児童館：日曜日及び祝日 ※詳しくはお問い合わせください。			

◎窓口延長は、毎週水曜日午後7時15分まで◎その他、各イベント・催し物については、町ホームページのイベントカレンダーをご覧ください。
 🗑️ 生ごみ・可燃ごみ収集日 🗑️ カン・びん・危険物収集日 ※可燃性粗大ごみは、月～金曜日(祝日を除く)及び指定日に搬入可

定例相談	
●行政相談	午前10時～正午
●法律相談	午後1時～3時
※要予約	
●人権相談	午前10時～午後3時
問合せ 戸籍年金係	
■内線 231	
●農地相談	午後1時30分～4時
問合せ 農業委員会	
■内線 415	
●教育相談	午後2時～4時
※要予約	
問合せ 板倉中学校相談室	
■82-1584	
●福祉センター相談情報	
ポランテア何でも相談	
(毎週月～金)	
午前9時～午後5時	
問合せ 福祉センター	
●保健センター相談・教室情報	
子どもの相談 ばおばお	
6月6日 ことばの成長	
6月11日 子育ての悩み不安	
午後1時30分～5時 ※要予約	
●健康相談	
午前10時～11時30分	
問合せ 保健センター	
■82-13757	
●館林保健福祉事務所相談情報	
子育てころの相談	
(第3水曜日)	
午前9時～正午 ※要予約	
●精神保健福祉相談	
(第1・3水曜日)	
午後3時～5時 ※要予約	
◆ふれあい相談会	
(第2水曜日)	
午後1時15分～3時30分	
※要予約	
問合せ 館林保健福祉事務所	
保健係 ■72-3230	
●くらしの相談窓口(休館日を除く)	
毎日午前8時30分～午後5時	
問合せ	
中央公民館 ■82-12435	
東部公民館 ■82-12441	
南部公民館 ■82-12441	
北部公民館 ■77-18455	



広報いたくらは、自然保護のため再生紙とベジタブルインキを使用し作成しています。