

こうほういたくら

10

2014 OCTOBER NO.723

ITAKURA TOWN PUBLIC RELATIONS MAGAZINE

# ITAKURA



秋の揚舟谷田川めぐり

10月26日(日)まで  
土曜、日曜、祝日  
の午前10時から  
午後4時まで運  
航しています。

## 平成25年度決算

平成25年度決算が9月議会で認定されました。P 2

## ダイヤモンド婚式・金婚式

合同祝賀会を開催します。該当するかたの申請をお待ちしています。P 5

## タイムカプセル開封します

30年前に埋設したタイムカプセルの掘り起こしと開封式を実施します。P 5



# 決算

一般会計歳入決算額

61億1,057万円

一般会計歳出決算額

54億5,046万円

平成25年度

一般会計は、歳入歳出差引残額が平成24年度6億1,592万円から平成25年度6億6,011万円となり4,419万円増加しました。また、積立金残高も平成24年度末35億6,776万円から平成25年度末36億3,808万円となり7,032万円増加しました。積立金等の増加により、財政基盤の強化を図るとともに、社会保障サービスの持続、緊急防災・減災及び新庁舎建設に備えます。

事業名	歳入総額		歳出総額		差引残額	
	H25年度	H24年度	H25年度	H24年度	H25年度	H24年度
後期高齢者医療	1億3,388万円	1億3,435万円	1億3,011万円	1億3,039万円	377万円	396万円
国民健康保険	20億6,550万円	21億531万円	19億4,066万円	19億8,980万円	1億2,484万円	1億1,551万円
介護保険	10億8,910万円	10億7,476万円	10億6,294万円	10億5,053万円	2,616万円	2,423万円
下水道事業	1億8,859万円	1億9,604万円	1億7,405万円	1億7,669万円	1,454万円	1,935万円

事業名	年度	収益的収支		資本的収支		純損益
		収入	支出	収入	支出	
水道事業	H25年度	3億2,271万円	3億1,879万円	3,971万円	1億1,835万円	65万円
	H24年度	3億2,626万円	3億2,098万円	5,647万円	1億4,808万円	14万円

※資本的収入額が資本的支出額に対し不足する額は、消費税資本的収支調整額、及び損益勘定留保資金で補っています。

■特別会計決算額

## 平成25年度健全化判断比率

地方公共団体の財政の健全化に関する法律に基づき平成25年度決算に基づく健全化判断比率及び資金不足比率を公表します。いずれの比率もイエローカードである早期（経営）健全化基準を下回っています。実質赤字比率…町の一般会計における赤字の程度が、町の財政規模に対してどれくらいの割合を示す指標です。

連結実質赤字比率…町のすべての会計における赤字の程度が、町の財政規模に対してどれくらいの割合を示すものです。

実質公債費比率…町の一般会計が負担する借入金の返済費やこれに準じるものの支払いが、町の財政規模に対してどれくらいの割合を示すものです。

将来負担比率…町の一般会計が将来負担すべき実質的な負債が、町の財政規模に対してどれくらいの割合を示すものです。

資金不足比率…町の下水道事業特別会計と水道事業会計の資金の不足額が、それぞれの事業の規模に対してどれくらいの割合を示すものです。

### ▼健全化判断比率

区分	板倉町	早期健全化基準
実質赤字比率	(-)	15.00%
連結実質赤字比率	(-)	20.00%
実質公債費比率	7.5% (9.2%)	25.00%
将来負担比率	(-)	350.0%

( )内は平成24年度決算に基づく比率

○実質赤字比率は、実質赤字ではないため「-」と表示。

○連結実質赤字比率は、実質赤字ではないため「-」と表示。

○将来負担比率は、将来負担額に充てることができる財源等が将来負担額を上回っているため「-」と表示。

### ▼資金不足比率

特別会計の名称	資金不足比率	経営健全化基準
水道事業会計	(-)	20.0%
下水道事業特別会計	(-)	20.0%

( )内は平成24年度決算に基づく比率

○両会計ともに資金不足ではないため「-」と表示。

問合せ 財政係 内線133

県支出金 緊急雇用や農林水産業費関連の県費補助事業の増加、また、民間保育園の保育士等の処遇を改善するための臨時交付金などにより、2,296万円の増となりました。その他 寄附金や配当割・株式等譲渡所得交付金の増加などにより、1,942万円の増となりました。

民生費 児童館の改修工事を実施しましたが、子ども手当から児童手当に制度が変わったことや民間保育園への入園児童の減少に伴う委託金等の減により、5,025万円の減となりました。総務費 町営駐車場の拡張整備や事務用パソコンの更新などを実施し、1,025万円の増となりました。土木費 橋の長寿命化修繕の開始や八間樋橋整備に伴う町道整備事業費の増加、また、生活道路の舗装、改良工事の

実施などにより、1,715万円の増となりました。教育費 板中プールの解体、東小特別教室の建設、南小浄化槽改修、小中学校のパソコン更新などを実施し、716万円の増となりました。衛生費 資源化センターの改修工事や館林・板倉・明和ごみ処理施設建設に向けての館林衛生施設組合への負担金の増加などにより、3,081万円の増となりました。公債費 借入金の返済費であり、1,481万円の減となりました。

消防費 全国瞬時警報システムの改修や避難所案内板の設置、館林地区消防組合への負担金の増加などにより、1,571万円の増となりました。農林水産業費 農道整備工事や農地整備などを実施し、2,222万円の増となりました。その他 臨時職員の緊急雇用や水郷公園進入路の整備などを実施し、1,651万円の増となりました。問合せ 財政係 内線133

### ■一般会計歳出決算額

内 訳	H25年度	H24年度	増減率
民生費	15億3,869万円	15億8,894万円	△3.2%
総務費	11億5,022万円	11億3,997万円	0.9%
土木費	5億7,699万円	5億5,984万円	3.1%
教育費	5億3,497万円	5億2,781万円	1.4%
衛生費	4億9,821万円	4億6,740万円	6.6%
公債費	4億7,277万円	4億8,758万円	△3.0%
消防費	2億9,023万円	2億7,452万円	5.7%
農林水産業費	2億1,091万円	1億8,869万円	11.8%
その他	1億7,747万円	1億6,096万円	10.3%
合計	54億5,046万円	53億9,571万円	1.0%

※用語解説 民生費…幼児や高齢者などの福祉に使用します/総務費…町の一般的な管理事務にかかります/土木費…道路や河川、公園などの整備・維持管理に使用します/教育費…小中学校や公民館の経費、文化・スポーツ活動に使用します/衛生費…ごみ・し尿の処理や住民検診に使用します/公債費…借りたお金の返済に使用します/消防費…消防・防災のために使用します/農林水産業費…農業や畜産業の振興、土地改良などのために使用します

### ■一般会計地方債(借入金) 現在高

H25年度末	H24年度末	増減率
39億181万円	39億5,242万円	△1.3%

※紙面の都合により積立金・地方債現在高は、一般会計のみ掲載しています。

### ■一般会計歳入決算額

内 訳	H25年度	H24年度	増減率
町 税	19億6,595万円	19億4,024万円	1.3%
地方交付税	15億279万円	15億3,807万円	△2.3%
繰越金	6億1,592万円	6億9,886万円	△11.9%
国庫支出金	4億939万円	3億7,564万円	9.0%
繰入金	3億8,611万円	2億9,616万円	30.4%
町 債	3億7,300万円	3億4,650万円	7.6%
県 支 出 金	3億4,436万円	3億2,140万円	7.1%
地方消費税交付金	1億3,152万円	1億3,265万円	△0.9%
その他	3億8,153万円	3億6,211万円	5.4%
歳入合計	61億1,057万円	60億1,163万円	1.6%

※用語解説 町税…町民税や固定資産税などの税金です/地方交付税…財政状況に応じて交付されます/繰越金…前年度からの持ち越し金です/国庫・県支出金…特定の事業を行うために国や県から交付される補助金などです/繰入金…基金や特別会計からの繰入金です/町債…借入金です/地方消費税交付金…消費税の一部が交付されます

### ■一般会計積立金現在高

区 分	H25年度末	H24年度末	増減率
財政調整基金	19億7,724万円	16億9,147万円	16.9%
減債基金	2億4,879万円	5億3,188万円	△53.2%
その他特定目的基金	14億1,205万円	13億4,441万円	5.0%
合計	36億3,808万円	35億6,776万円	2.0%

一般会計歳入 平成25年度の一般会計歳入総額は、61億1,057万円であり、対前年度9,894万円の増となりました。町税 町の主要な歳入であり、平成23年度以降2年連続で増加しています。地方交付税 町税の増加や借入金の返済額の減少などに伴い、平成22年度以降、年々減少が続いています。繰越金 前年度の歳入歳出差引残額が持ち越され、当年度の収入となります。国庫支出金 橋の長寿命化修繕、八間樋橋整備に伴う町道整備、町営住宅の改修、農地整備などをはじめとする国庫補助事業の増加、また、国の経済対策臨時交付金などにより、3,375万円の増となりました。町債 町の借入金であり、橋の長寿命化修繕の開始や八間樋橋整備に伴う町道整備事業費の増加などにより、2,650万円の増となりました。繰入金 積立金と後期高齢者医療特別会計からの繰入額であり、8,995万円の増となりました。



タイムカプセル埋設記念碑

昭和61年2月5日、町制施行30周年記念事業の一つとして、中央公民館西側緑化帯に埋設されたタイムカプセルの掘り起こし及び開封式を実施します。このタイムカプセルには、当時、各小中学校の児童生徒や町内から応募のあった「町民による未来へのメッセージ」などが入れられています。30年の眠りから目覚めるタイムカプセルの開封に立

ち会ってみませんか。  
日時 11月9日(日) 午後1時から ※荒天の場合は11月16日(日)に延期します。  
場所 海洋センター駐車場  
申し込みは不要です。見学を希望される場合は、当日会場までお越しください。お車でお越しの際には、中央公民館駐車場または、さくら駐車場(中央公民館東、板倉駐在所の隣)をご利用ください。

※開封式当日はタイムカプセルに入れられたメッセージなどの返却は行いませんので、ご注意ください。  
タイムカプセル収納品の展示やメッセージなどの返却につきましては、一定の整理期間後とします。詳細につきましては、『広報いたくら11月号』にてお知らせします。  
問合せ 企画調整係  
☎内線142



タイムカプセル掘り起こし&開封式を開催します

去る7月26日にご逝去された小倉五朗さん(大高嶋)が、



叙勲  
旭日単光章を受章

旭日単光章を受章されました。小倉さんは、昭和62年5月に町議会議員に当選して以来4期16年にわたり議員として町の発展のために貢献されました。総務常任委員会や議会運営委員会の委員長を歴任し、平成7年5月から平成9年5月までの間は議長を務められました。  
問合せ 秘書人事係  
☎内線111

ダイヤモンド婚式・金婚式を迎えるご夫婦のために、合同祝賀会を開催します。次の要件に該当するかたは、申請してください。また、昨年以前に参加できなかったご夫婦も参加することができます。  
日時 11月22日(土)  
場所 総合老人福祉センター  
金婚式 昭和39年中に婚姻の届け出をされたご夫婦  
ダイヤモンド婚式 昭和29年

中に婚姻の届け出をされたご夫婦  
申請方法 認印を持参の上、介護高齢係に申請してください。なお、板倉町に本籍のないかたは、申請時に戸籍謄本を提出してください。  
申請期限 10月17日(金)  
備考 婚姻時期が不明なご夫婦はお問い合わせください。  
問合せ 介護高齢係  
☎内線324



ダイヤモンド婚式・金婚式合同祝賀会  
申請をお待ちしています



↑資源化センターに持ち込める小型家電

リサイクルにご協力を



資源化センターでは、壊れて使えなくなったり、新しいものを買う替えるなどの理由で不要になった小型家電を無料で引き取ります。  
現在、使用済小型電子機器などに利用されている金属その他の有効なもの相当部分が全国的に回収されずに廃棄されている状況です。  
町では、国内に資源の乏しいレアメタル(希少金属)や貴金属をリサイクルすることにより、資源の有効利用および環境保護を推進するため、資源化センターに持ち込まれた小型家電をリサイクルしています。  
対象品目  
電源(コンセント、電池など)が必要なものが対象です。掃除機、ラジカセ、電気ポット、炊飯器、照明器具(電球、蛍光灯は「危険物」へ)、暖房器具、加湿器、扇風機、ビデオデッキ、DVDデッキ、プリンター、電子レンジ、家庭用ゲーム機、ステレオ、電話機、ドライヤー、オーブントースター、デジタルカメラ、電気コードなど  
ご不明な場合はお問い合わせください。  
搬入時間  
平日の午前9時から午後3時まで(年末年始を除く)  
※休日指定日 午前9時から正午(11月16日(日)、平成27年1月18日(日)、3月15日(日))

小型家電の?  
Q: 家電リサイクル法と小型家電リサイクル法の違いは何ですか?  
A: 対象品目が違います。家電リサイクル法は、テレビ、エアコン、冷蔵庫、洗濯機の大型家電4品目に限られていて、①料金販売店回収方式(小売業者が回収)②料金郵便局振込方式(郵便局でリサイクル券を購入し小売業者へ直接搬入)などの方法で搬入をして製造メーカーがリサイクルをします。  
それに対して小型家電リサイクル法は、市町村が回収し、国が認定した事業者などに引き渡してリサイクルを行います。  
Q: パソコンは回収しますか?  
A: 町ではパソコン(ディスプレイ)

Q: 携帯電話は回収しますか?  
A: 町では携帯電話などの個人情報が含まれている機器は受入できません。家電量販店や携帯電話販売店の携帯電話端末引取サービスなどをご利用ください。  
Q: 処分費用はかかりますか?  
A: 家庭から出たごみの資源化センターへの持ち込みは無料です。  
無料でリサイクルできるのね!  
問合せ 資源化センター  
☎8215371



小型家電リサイクル  
小型家電は資源化センターに持ち込んでリサイクルしましょう

資源化センターで  
「雑がみ」もリサイクル



包装紙・紙袋・紙箱・封筒・チラシ・コピー用紙など紙全般

家庭から出される古紙のうち、新聞・雑誌・段ボール・飲料用パックのいずれにも入らないものを雑がみといいます。雑がみも他の古紙と同様に製紙原料となる大切な資源です。リサイクルの促進と可燃ごみの減量化のため、ご家庭で雑がみを集めて、資源化センターへお持ちください。雑がみの例  
持ち込む際の留意点  
金属やプラスチックが付着しているものは取り除く。はがきや封筒に貼られたシールは取り除く。  
雑がみに混ぜてはいけないもの  
粘着物のついた封筒、圧着はがき、金・銀などの金属が箔押しされた紙(ジュースのパックなど)、防水加工された紙(紙コップなど)・水に濡れた紙、油のついた紙など。  
問合せ 資源化センター  
☎8215371

今年最後の  
住民健診を実施します

6月〜7月の住民健診を受診されなかったかたを対象に実施します。受診を希望するかたは、5月に配布しました受診票及び健康保険証を持参の上、健診会場(保健センター)へお越しください。  
実施する健診(検診)  
国保特定健診(40〜74歳)、後期高齢者健診(75歳以上)、20代30代健診、レントゲン検診、喀痰検査、大腸がん検診、前立腺がん検診、肝炎検診、胃がん検診  
※対象年齢、検診料、注意事項などは住民健診通知書をご覧ください。  
日時 10月22日(水)  
受付時間 午前8時30分〜10時30分  
場所 保健センター  
費用 無料(一部有料あり)  
○10月22日の胃がん検診は予約が必要です。他の検診とセットで受診することができます。  
○大腸がん検診を希望されるかたは、容器を保健センターで配布します。  
○各種検診は、年1回の受診となります。  
問合せ 保健センター  
☎8213757

# くらしの 情報

## 健康



### 悩まないで！ こころの健康相談開催

精神疾患や認知症についてや、「対人関係がうまくいかない」「他人や家族にひどく暴力的に対応してしまう」「何もやる気にならず、外出もままならない」など、さまざまな心の不安や心配ごとの相談を受け付けます（ご家族だけの相談も可）。  
※相談は精神科医師との個別相談。予約制になります。  
日時 10月22日(水)  
午後1時30分～  
場所 保健センター  
担当 後藤幸彦 医師（つづじメンタルホスピタル院長）  
申込先・問合せ

## くらし



### 平成27年度の 保育園入園児募集

平成27年度（4月当初または年度途中）の入園を希望する児童を募集します。  
なお、平成27年4月から実施予定の子ども・子育て支援新制度により、入園申込時に、「支給認定申請書」の提出が必要になります。  
入園基準  
町内在住で児童の両親が仕事を携っているなどの理由により、家庭では日中保育困難な状況にある児童  
申込方法  
必要事項を記入した「保育園入園申込書」「支給認定申請書」及び添付書類を、入園を希望する保育園の申込日に提出してください。その際に面接を実施しますので、児童といっしょに保育園にお越しください。

申込書及び入園案内配布場所  
役場福祉課、各保育園、児童館、保健センター  
保育園見学日  
3園とも見学はいつでもできますが、事前に保育園に連絡の上、見学してください。

## 安全安心メール



携帯電話やパソコンのメール機能を利用した防犯・防災・緊急・町の情報配信を行っています。登録は町ホームページまたはQRコードから

## まちの動き

人口	15,452人（-26）
男	7,703人（-10）
女	7,749人（-16）
世帯数	5,361戸（-6）
（ ）内は前月比 平成26年9月1日現在	

## 今月の税金

- 町県民税(第3期)
- 国民健康保険税(第4期)
- 介護保険料(第4期)
- 後期高齢者医療保険料(第4期)
- 納期限 10月31日(金)
- 問合せ 収税係
- ☎内線 221・222

※毎週水曜日に窓口延長を午後7時15分まで行っています。ご利用ください。

## 事件事故発生状況

○ 8月16日～9月15日

	累計	前年比
侵入窃盗	1件 (9件)	-4
車上ねらい	0件 (3件)	-3
自販機ねらい	0件 (0件)	-10
乗物盗難	1件 (10件)	-1
その他の事件	3件 (41件)	-5
人身事故	5件 (31件)	-4
物件事故	11件 (84件)	-30

※( )内は平成26年1月からの累計

○社会福祉係  
☎内線 311

### 「歯周疾患検診」を受診しましょう

歯周病は、中高年以降において虫歯と同様、歯を失う原因となる病気で、最近の研究で、歯周病が全身の病気と関係があり、歯周病を予防することは、身体の健康にも繋がることがわかってきました。町では、節目の年齢のかたを対象に、歯周疾患検診を実施しています。

対象者 平成26年3月末に40・50・60・70歳のかた  
内容 問診、歯・歯周組織などのチェック、口臭や乾燥などの相談、検診結果に基づいた歯科相談

受診方法 実施医療機関へ事前に予約の上、受診案内はがき（受診券）を医療機関に提出して受診してください。  
料金 500円  
※検診をした上で治療行為が行われた場合、治療費は別途本人負担となります。

### 実施医療機関（順不同）

医療機関	所在地	連絡先
石山歯科医院	岩田2385-1	82-2222
北村歯科医院	板倉754-1	82-0158
きむら歯科医院	飯野1488-2	82-4676
橋本歯科医院	岩田1326	82-1233
増田歯科医院	海老瀬4073-1	82-4618

問合せ 保健センター  
☎82-3757

### 健康の鉄人教室7 音楽療法教室



聴いて、歌って、演奏して、心も体もリフレッシュ！  
日時 10月7日(火)  
午後1時30分～3時  
場所 中央公民館3階 第2・3会議室  
内容 懐かしの歌を合唱とリズム体操  
講師 猪之良高明 音楽療法士(ドレミサポトハウス所長)  
募集人数 30名  
参加費 無料

### 申込日・面接日など

保育園名	申込日・面接日	対象児	開園時間
板倉保育園 ☎82-1147	10月24日(金) 午後1時30分～午後3時30分	0歳児～	月～金曜日 午前7時30分～午後6時30分 (延長保育午後7時30分まで) 土曜日 午前7時30分～午後0時30分
北保育園 ☎77-0889	10月27日(月) 午後1時30分～午後3時30分	0歳児～	月～金曜日 午前7時～午後6時 (延長保育午後7時まで) 土曜日 午前7時30分～午後6時
そらいろ保育園 ☎82-8811	10月28日(火) 午後1時30分～午後3時30分	0歳児～	

やむを得ず申込日に来られないかたは、10月1日(水)～31日(金)までに必要書類を役場福祉課または保育園にご提出ください。別途面接日をご案内します。

※この期間を過ぎると入園が難しくなることもあります。

問合せ 子育て支援係  
☎内線 313・314

### ご利用ください 学童クラブ

平成27年度に学童クラブに入所を希望する児童の申込みを受け付けます。

#### ▼ひまわり学童クラブ (ひまわり幼稚園内)

☎82-1539

保育時間 放課後～午後6時  
(土曜日は午前8時～午後6時)

保育料 10,000円(バス代含)

(8月は、13,000円)

対象地域 東小学校区

申込受付期間 平成27年2月2日(月)～3月2日(月)

#### ▼まきば学童クラブ (まきば幼稚園内)

☎82-1682

保育時間 放課後～午後6時  
(土曜日は午前8時～午後4時)

保育料 13,000円(バス代含)

(8月は、16,000円)

対象地域 東・西小学校区

申込受付期間 平成26年2月2日(月)～28日(土)

#### ▼みつばち学童クラブ (岩田1287)

☎82-3741

保育時間 放課後～午後6時  
(土曜日は午前8時～午後6時)

時、長期休業期間は午前7時

30分～午後6時  
保育料 11,600円  
(8月は、19,600円)  
対象地域 西小学校区  
申込受付期間 10月10日(金)～平成27年3月31日(火)  
▼そらいろクラブ  
(そらいろ保育園内)  
☎82-8811  
保育時間 放課後～午後7時  
(午後6時以降延長料金・土曜日は午前7時～午後6時)  
保育料 入会金10,000円  
(1年生) 6,000円  
(2・3年生) 4,000円  
(4～6年生) 3,000円  
土曜日・夏休みなど 800円/日  
延長 1500円/日  
バス代 1,500円(南小)  
対象地域 東・南小学校区  
申込受付期間 11月1日(土)～12月26日(金)  
▼北保育園学童クラブ  
(北保育園内)  
☎77-0889  
保育時間 放課後～午後6時  
(土曜日は午前8時～午後0時30分)  
保育料 10,000円  
(8月は、15,000円)  
対象地域 北小学校区  
申込受付期間 11月1日(土)～

12月26日(金)

### 【広告】

## 有料広告掲載欄

12月26日(金)  
※入所の申込み、詳細は各学童クラブへお問い合わせください。  
問合せ 子育て支援係  
☎内線 313

### 創立30周年の館林商工高校「翔光祭」を開催します

館林商工高校で「翔光祭」を開催します  
開催日 11月15日(土)  
開催時間 午前10時～午後3時30分まで(最終入場午後3時)

場所 群馬県立館林商工高等学校  
内容 群馬県立館林商工高等学校は今年で創立30周年を迎えることになりました。そこで今年には「30周年を盛り上げよう」をテーマに掲げ、商業と工業の特色を活かした研究発表や展示、工夫を凝らした模擬店などを行います。

また、来場者のかたへ創立30周年の記念品を数量限定で用意してありますので、ぜひ、館林商工高校にお越しください。  
問い合わせ 群馬県立館林商工高等学校  
☎84-4731

## くらし

### あそびの教室「もんだん」 参加親子を募集します

お子さんとの関わり方、遊び方や発達など、子育てにはいろいろな迷いや悩みが出てくるものです。この教室は、親子であそびを通して、個性や発達に合わせたお子さんとの関わり方を学ぶ教室です。お子さんの成長を共に見守り、子育ての悩みをいっしょに考えていきましょう。

**開催日時** 毎月1回  
おむね第3水曜日  
午前10時30分から1時間程度  
**対象** おむね2歳〜3歳のお子さん  
とお子さん保護者

**定員** 20組

※定員に達しましたらお断りする事がありますので、ご了承ください。

**申込期限** 10月14日(火)

**申込み先・問合せ**  
保健センター

☎82-3757

### 宝くじ助成金で整備

(二財)自治総合センターが宝くじの社会貢献広報事業として、宝くじの受託事業収入を財源にコミュニティ活動や安全な地域づくりを支援する「コミュニティ助成事業」を活用して、エアコン(14・23区)、ミーティングテーブル・折りたたみ椅子・倉庫(30区)、防災倉庫・防災備品一式(31区)をそれぞれの集会所に整備しました。



全国で発売される宝くじの収益金の一部は地域の健全な発展のために使われています。

**問合せ** 行政安全係  
☎内線122

### 愛犬の登録と 狂犬病予防注射

生後91日以上の子犬を飼っているかたは、犬の登録と年に1回の狂犬病予防注射を接種させることが法律で義務づけられています。

現在、犬の登録を行っていないかたは、会場にて登録・注射の両方が済ませられますので、犬を連れてお越しください。また、犬の登録・注射に関してご不明な点はお気軽にご相談ください。

**日時** 10月19日(日)  
午前9時〜11時  
**場所** 役場第2庁舎駐車場  
**費用**  
○新規登録料 3,000円  
○注射のみ 3,400円  
○登録と注射 6,400円

※引越して来られたかたは、前住所地で発行された鑑札を持参してください。交換

### 板倉中学校 合唱コンクールを開催



板倉中学校合唱コンクールを開催します。  
どなたでも観覧できますので、生徒たちの練習の成果をぜひご覧ください。

**日時** 10月31日(金) 午後1時〜4時  
午後0時15分開場  
**場所** 板倉中学校体育館  
**問合せ** 板倉中学校  
☎82-1148

### 東洋大学&渡良瀬遊水地 見学親子バスツアー

創部2年目で全日本大学女子駅伝に出場した東洋大学女子陸上競技部による楽しい陸上教室・大学キャンパス内見学と、ラムサール条約登録湿地である「渡良瀬遊水地」でのバードウォッチング、歴史学習を開催しますので参加者を募集します。

### 交通安全フェスティバル を開催します

交通安全意識の普及を目指して、交通安全フェスティバルを開催します。さまざまな催しが実施され、いたくらんなどのキャラクターも登場します。ぜひご来場ください。

**日時** 10月13日(祝)

午前10時〜午後2時  
**場所** 館林市役所北側駐車場  
**内容** マジック戦隊ショー、パトカー・白バイ展示、ラジコンカー安全教習など

**主催** 館林地区三交連絡協議会  
**問合せ** 行政安全係  
☎内線122



### お知らせ

#### 館林地区消防組合 秋季点検を行います

火災が起こりやすくなる時期を前に、消防団員の迅速で的確な消火技術の向上と士気の高揚を図るため、秋季点検を行います。見学ができますので、ぜひ会場へお越しください。

**日時** 10月26日(日)

午前8時30分  
**場所** 館林市役所東広場  
**内容** 組合消防団の消防車や団員の姿勢服装点検・資器材の点検・救急訓練など

**問合せ** 館林地区消防組合消防本部警防課  
☎72-33171

### ウォークイン邑楽開催

邑楽土地改良区主催の「2014ウォークイン邑楽」を開催します。

**日時** 10月19日(日) 午前8時30分〜午後1時 ※小雨決行

**内容** ○邑楽土地改良区事務所を起点とする板倉町の農村と町を巡る約6kmのウォーキング

○新米、花鉢のプレゼント、新米のおにぎり・豚汁の試食など  
**申込方法** 参加希望者全員の住所、氏名、性別、年齢、職業、連絡先を記入し、はがきまたはFAXのいずれかでお申し込みください(複数の参加申込みの場合は、代表者に○印をつけてください)。  
**募集人数** 50名  
(応募者多数の場合は、先着順)

※参加受付者には案内書を後日送付します。

**参加費** 大人500円  
小学生200円

※当日会場でお支払いください。

**申込先・問合せ**  
邑楽土地改良区(水土里ネット邑楽)

☎73-7858  
☎ategyou@pref.gunma.lg.jp

### 献血にご協力ください

命を救う愛の献血にご協力をお願いします



**日時** 10月30日(木)  
午前の部 10時〜正午  
午後の部 1時〜3時30分  
**場所** 総合老人福祉センター  
**問合せ** 社会福祉係  
☎内線312

### 軽自動車検査協会の 電話番号が変わります

10月1日から軽自動車検査協会各事務所の電話番号が変わります。軽自動車検査協会群馬事務所の受付時間や新電話番号は左記のとおりです。

**受付時間**  
午前8時30分〜午後5時  
**休業日**  
土・日・祝日・12月29日〜1月3日

**問合せ・新電話番号**  
☎050-3816-3109

〒374-0111  
板倉町大字海老瀬6122  
☎82-0518  
☎82-0511

### 求職中のかたを対象に 訓練生を募集します

高崎市山名町の職業訓練校で訓練生を募集します。授業料は無料です。求職中で就職を希望するかたが対象です。詳細はホームページをご覧ください。

**募集訓練コース**  
就活力向上講習付7か月訓練  
○CAD/NC技術科

**お知らせ**

地域連携サイエンス  
カフェを開催します



地域連携事業の一環として、板倉町、館林市、東洋大学の共催で科学を身近に感じていただく地域連携サイエンスカフェを開催します。皆さんに身近なテーマを選び、科学について解りやすくお話ししますので、コーヒーを飲み、お菓子をつまみながら、気軽な雰囲気の中でサイエンスカフェを楽しんでください。

**日時** 10月29日(水)  
午後5時～6時

**場所** 東洋大学板倉キャンパス第二学生食堂

**テーマ** 健康寿命について考

えてみよう！ロコモティブシンドロームをご存知ですか？

**講師** 佐藤加代子 氏（東洋大学食環境科学部健康栄養学科教授）

**参加費** 無料

**申込み** 不要

**対象** どなたでも参加大歓迎

**主催** 東洋大学・板倉町・館林市

**問合せ**

○東洋大学板倉事務課  
☎82-9112

○企画調整係  
☎内線142

**東洋大学付属図書館所蔵資料展のご案内**

**期間** 10月6日(月)～31日(金)  
※10月12日(日)、19日(日)、26日(日)は閉館

**時間** 午前8時45分～午後6時45分 ※土曜日は午後3時45分まで

**場所** 東洋大学板倉図書館

**テーマ** 東京オリンピックから50年～2020年再び東京へ～

**対象** 板倉町・館林市に在住、在勤、在学している中学生以上ののかた

**問合せ** 東洋大学図書館事務部図書事務課（板倉）  
☎82-9060

**館林厚生病院の職員を募集します**

**職種・人数**

① 診療放射線技師  
② 医学物理士または診療放射線技師（医学物理士の資格を有する）  
③ 事務員（会計専門職）各1名

**応募資格**

① 診療放射線技師  
日本国籍を有し、診療放射線技師免許を平成27年3月31日までに取得見込みのかた（来春卒業予定者）

② 医学物理士または診療放射線技師  
日本国籍を有し、医学物理士の資格を有するまたは、診療放射線技師で医学物理士の資格を有するのかた

③ 事務員  
日本国籍を有し、昭和50年4月2日から昭和60年4月1日までに生まれたかたで、高等学校卒業以上の学歴があり民間企業などにおける会計などに関する実務経験がある日商簿記1級を有するのかた

**提出書類**

○履歴書（当院総務課にて配布または当院ホームページからダウンロードして印刷）

○卒業（見込）証明書、成績証明書（卒業予定者のみ）

○返信用封筒（縦長の定型封筒に宛先を明記し、82円切手を貼ったもの）

○各該当職種免許及び資格の写し

※提出書類は返却しません。

**申込方法** 館林厚生病院総務課に持参または郵送にて提出

**申込締切** 11月14日(金)必着

**試験日** 後日応募者に通知します。

**給与** 邑楽館林医療事務組合初任給基準により決定します。また、社会人経験者初任給は経歴などに応じて一定の基準により決定します。その他、国家公務員に準じた各種手当が支給されます。

**勤務時間・休日** 勤務時間は基本的に週38時間45分です。土・日曜、祝日、年末年始は原則として休みですが、職種により日当直があります（交替勤務が必要とされる職場については、別の休日が定められます）。

**休暇** 基本的に20日の年次休暇が付与され、時間単位での取得も可能です。上記の他に、夏季、病氣、結婚、出産等の特別休暇や介護休暇、育

児休暇制度もあります。

**申込先・問合せ**

☎82-3140  
館林厚生病院総務課人事係



この手で救える大切な命  
上級救命講習会を開催

館林地区消防組合では、住民への応急手当の普及啓発を図る目的で、平成26年度公募による第1回上級救命講習会を開催します。

**期日** 11月29日(土)、30日(日)

**時間** 午前9時～午後1時

**場所** 明和消防署 会議室（明和町南大島265-1）

**服装** 動きやすい服装

**対象** 板倉町・明和町・千代田町・邑楽町・館林市に在住、在勤、在学している中学生以上ののかた

**定員** 20人（先着順）最低実施人数5人

**内容** 心肺蘇生法（成人・小

児・乳児・新生児）やAEDの取り扱いなど。

**参加費** 無料

**申込期間** 10月15日(水) 午前9時～

**申込先・問合せ** 明和消防署  
☎84-3131



**日曜緑化講座を開催**

今回の日曜緑化講座は、「マツの手入れの仕方がよく分からない」という質問を多く受けることから、マツの手入れをメインに落葉期に行う庭木の整枝剪定の方法について、緑化センターに植栽してある樹木を使いながら基本的なポイントを学びます。

**日時** 11月9日(日)  
午前10時～正午

**場所** 群馬県緑化センター

（邑楽町大字中野3924-1）

**テーマ** 「もつと知りたい落葉期に行うマツの整枝剪定」

**講師** 櫻井幹男 氏（一級造園施工管理技士）

**募集人員** 先着60人

**申込み** 10月27日(月) 午前8時30分より電話にて受付しますが定員になり次第締め切ります。

**受講料** 無料

**申込先・問合せ** 群馬県緑化センター  
☎88-7188

**白色申告者に対する記帳説明会のご案内**

平成26年1月から現行の記帳・帳簿等の保存制度の対象者が、事業所得（農業を含みます）や不動産所得等を有する白色申告全てのかたに拡大されました。

これに伴い税務署では、新たに記帳を行うかたや記帳の仕方がわからないかたのために、記帳・帳簿等の保存制度の概要や記帳の仕方等を説明する「記帳説明会」を以下の日程で実施します。事前の申し込みは必要ありませんので、ご都合のよい会場にご出席ください。

対象	開催日	開催時間	場所
営業・不動産	10月23日(木)	10時～正午	太田商工会議所 (中ホール)
	10月28日(火)	10時～正午	館林税務署 (3階会議室)
農業	10月23日(木)	午後1時30分～3時30分	太田商工会議所 (中ホール)
	10月28日(火)	午後1時30分～3時30分	館林税務署 (3階会議室)

**大規模な土地取引には届け出が必要です**

一定面積以上の土地取引を行った場合、買主は市町村を経由して県知事あてに届け出を行う必要がありますので忘れずに届け出をしてください。

**届け出が必要な面積**

①市街化区域内：2,000㎡以上

②市街化調整区域内：5,000㎡以上

**届け出期間** 売買契約を締結した日から起算して14日以内

**届け出先** 計画管理係

**問合せ**

○群馬県庁地域政策課  
☎027-222612366

○計画管理係  
☎内線422

**公共工事発注計画を公表します**

平成26年度公共工事発注計画（下半期）を公表します。公表は閲覧方式となりますので、希望されるかたは財政係までお越しください。

**期間** 10月1日(水)～平成27年3月31日(火)

※土日、祝祭日は除く

**時間** 午前9時～午後5時

**内容** 予定価格250万円以上の建設工事

※申請簿に氏名、申請理由などの記入が必要です。

**問合せ** 財政係  
☎内線133

**寄附受納**

▼指定寄附  
子どもの福祉関係として  
50,000円

板倉町仏教会  
会長 麦倉芳山 様  
ご厚意に感謝します。

**【入札結果】** 広報紙では、落札金額250万円以上の入札結果を掲載しています。全入札結果は町ホームページに掲載しています。 **問合せ** 財政係 ☎内線132

件名	場所	担当課	落札額	落札者
社会資本整備総合交付金事業 町道1-9号線道路改良工事	板倉町大字大高嶋地内	都市建設課	45,500,000円	楠坂田建設
東(第5)浄水場配水ポンプインバータ盤改修工事	板倉町大字海老瀬地内	環境水道課	9,200,000円	藤田水道受託㈱
下五箇地区(町道2392号線)配水管布設替工事	板倉町大字下五箇地内	環境水道課	8,850,000円	福地建設㈱
町道2392号線道路改良工事	板倉町大字下五箇地内	都市建設課	3,900,000円	斎藤建設工業㈱
町道7102号線舗装新設工事	板倉町大字除川地内	都市建設課	2,750,000円	尾崎建設㈱

インフォメーション

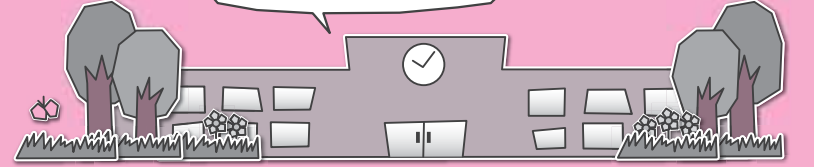

※各教室へ参加を希望されるかたは各施設までお電話でお申し込みください。(月曜日・祝日は休館日、月曜祝日の場合は火曜も休館)

各施設お問合せ先

中央公民館 ☎82-2435 海洋センター ☎82-0858  
 東部公民館 ☎82-1241 わたらせ自然館 ☎82-1935  
 南部公民館 ☎82-1424 文化財資料館 ☎91-4018  
 北部公民館 ☎77-1855

受講生募集

**東部公民館**  
**陶芸教室(下期)**  
 期間 10月〜平成27年3月第3土曜日(全6回)  
 ※3月のみ第2土曜日  
 時間 午前9時30分  
 内容 作陶実習  
 初回 10月18日(土)  
 対象 一般人10名  
 材料費 粘土代実費負担  
 持参品 エプロン・ぼろ布

**東部公民館**  
**健康ハイキング教室**  
 期日 10月19日(日)  
 時間 午前7時30分集合出発  
 (雨天決行)  
 内容 紅葉の妙義神社周辺を歩きます(4時間程度)。  
 場所 群馬県富岡市  
 対象 一般人先着40名  
 乗り物 観光バス  
 参加費 3,500円(バス代・高速料金ほか)  
 持参品 弁当・飲み物・敷物・雨具・手袋

**南部公民館**  
**そば打ち教室**  
 期日 10月23日(木)・11月20日(木)・12月11日(木)・24日(水)

時間 午前9時  
 内容 そば打ちの技術の習得、つゆの作り方を学ぶ  
 対象 一般人12名  
 材料費 実費負担  
 持参品 エプロン・三角きん・持ち帰り用容器

**南部公民館**  
**季節の手作り教室1**  
 期日 10月29日(水)  
 時間 午後1時30分  
 内容 ススキのふくろう作り  
 対象 一般人10名  
 材料費 実費負担

**北部公民館**  
**ヨガ教室**  
 期日 10月22日(水)・29日(水)・11月5日(水)・12日(水)  
 時間 午前9時30分  
 内容 手軽に健康管理  
 対象 一般人12名  
 持参品 ヨガマット・飲み物

**北部公民館**  
**ハイキング教室**  
 期日 11月8日(土)  
 時間 午前8時集合出発  
 (雨天決行)  
 内容 八方ヶ原高原を散策します(3時間程度)。  
 場所 栃木県矢板市八方ヶ原

対象 一般人先着28名  
 乗り物 町有バス  
 参加費 800円(ガソリン代・高速料金ほか)  
 持参品 弁当・飲み物・敷物・雨具・手袋

**北部公民館**  
**めん打ち教室**  
 期日 11月19日(水)・12月3日(水)・17日(水)  
 ※11月はうどん、12月はそば打ちです。  
 時間 午前9時  
 内容 めん打ちの技術の習得、つゆの作り方を学ぶ  
 対象 一般人10名  
 材料費 実費負担  
 持参品 エプロン・三角きん・持ち帰り用の容器

**北部公民館**  
**女性講座**  
 期日 11月20日(木)・12月9日(火)・平成27年1月27日(火)・2月4日(水)・3月7日(土)  
 時間 午前10時  
 内容 イートアンド(株)関東工場見学  
 ※他に竹細工、料理、石けんアートなどを行います。  
 対象 一般人女性20名  
 材料費 実費負担

**町制施行60周年記念事業 第50回町民体育祭**  
 日時 10月12日(日)  
 午前8時30分(開会式)  
 雨天の場合、翌日のみ順延。  
 場所 板倉中学校校庭  
 順延・中止については、午前6時30分以降にテレホンサービスまたは安全安心メールでご確認ください。  
 TEL:0180-99-2400

**南部公民館まつり**  
 日時 11月9日(日)  
 午前8時45分  
 場所 南部公民館  
 ◆発表部門 午前10時  
 合奏(南小学校児童)・童謡・大正琴・踊りなど  
 特別出演 稲妻太鼓愛好会・太々の会・島耕地獅子舞・大久保祭り保存会  
 ◆展示部門 午前10時  
 編み物・陶芸など  
 ◆模擬店 午前10時  
 赤飯・手打ちそばなど  
 ◆その他  
 足湯・『いたくらん』と写真撮影会・ポップコーンの無料配布(数量限定)  
 ◆スーパージャンジゲイムコーナー(中学生以下対象・無料)  
 ◆お楽しみ抽選会  
 ※前日の午後と当日は、図書・ビデオの貸出・返却業務は行いません。

**わたらせ自然館**  
**親子野鳥観察教室**  
 日時 11月8日(土)  
 午前9時〜正午(わたらせ自然館に午前8時50分集合)  
 内容 自転車に乗り、渡良瀬遊水地の野鳥を観察  
 募集人員 親子20名(先着順、定員になり次第締め切り)  
 ※お一人での参加も可  
 参加費 無料  
 ※自転車、双眼鏡は無料で貸し出します。

参加費 1人500円  
 対象者 町内小学生  
 募集人員 20組(計40名)  
 申込締切 10月24日(金)  
 申込先 海洋センターへ参加費を添えてお申し込みください。

※最終日は午後3時まで  
**中央公民館**  
**たんぼおはなし会**  
 日時 10月25日(土)  
 ①午前10時30分  
 ②午後2時  
 内容 読み聞かせと工作  
 場所 中央公民館図書室

**文化財資料館**  
**機織り教室**  
 期間 11月5日(水)〜12月3日(水) 毎週水曜日(全5回)  
 時間 午後1時30分〜4時  
 場所 文化財資料館  
 内容 機織機でコースター作り  
 材料費 1,000円  
 募集人員 10名  
 申込締切 10月31日(金)  
 申込先 文化財資料館

水場の風景を守る会  
**渡良瀬遊水地学習会**  
 期日 11月2日(日)  
 内容 渡良瀬遊水地の現状と治水と自然と  
 ○板倉学講座(座学)  
 時間 午前9時30分〜11時30分  
 場所 東部公民館会議室  
 参加費 無料  
 ○水場ポタリング(現地学習)  
 時間 午後1時〜3時30分  
 集合場所 わたらせ自然館  
 自転車無料貸出あり  
 参加費 500円(保険代・飲み物代・お土産代)  
 ※どちらか一方のみ参加も可  
 申込締切 10月29日(水)  
 申込先 文化財資料館

**わたらせ自然館**  
**ステンドグラス展**  
 期間 10月18日(土)〜26日(日)  
 時間 午前9時〜午後4時30分  
 ※最終日は午後3時まで  
 出展 板倉ステンドアートクラブ  
 入館料 無料

**海洋センター**  
**親子パドミントン教室**  
 期間 11月〜12月 毎週土曜日(全9回)  
 時間 午後7時〜8時30分  
 初回 11月1日  
 場所 板倉高校体育館

**中央公民館**  
**イベント情報**  
**板倉北保育園児作品展**  
 期間 10月1日(水)〜22日(水)  
 時間 午前9時〜午後5時  
 場所 中央公民館2階ロビー

**海洋センター**  
**ソフトテニスまつり**  
 日時 11月9日(日)  
 午前8時〜受付  
 午前8時30分〜開会式  
 場所 東洋大学板倉キャンパス テニスコート  
 参加費 1人300円  
 対象者 板倉町内在住・在勤・在学者(ペアの参加が原則ですが、1名での申込みも可)  
 申込締切 10月26日(日)  
 申込先 海洋センターへ参加費を添えてお申し込みください。

町制施行60周年記念事業 第35回町民文化祭

10月25日(土)、26日(日)の2日間、第35回町民文化祭を開催します。文化協会加盟団体の展示や発表などが行われます。ぜひご家族ご友人をお誘い合わせの上、ご来場ください。  
 町民文化祭プログラム  
 場所 中央公民館  
 ◆10月25日(土) 午前9時  
 ○発表部門  
 ・文化協会加盟団体  
 ・板倉中学校ブラスバンド部(午前9時頃)  
 ・西小学校(午前10時頃)  
 ・板倉保育園(午前10時20分頃)  
 ※発表会場(大ホール)でお楽しみ抽選会を実施します。  
 ※時間は前後する場合があります。  
 ○式典(午前9時30分)  
 ・文化協会功労者及び文化功績者表彰  
 ○展示部門  
 ・文化協会加盟団体の作品展(無料体験コーナー設置)  
 ・ガールスカウト群馬県第80団  
 ・絵画コンクール入選作品展  
 ○ブックリサイクル  
 ※文化祭期間中は、図書・ビデオの貸出及び返却は行いません。

1人10冊まで。お持ち帰り用の袋をお持ちください。  
 ◆10月26日(日) 午前9時  
 ○展示部門  
 ・文化協会加盟団体の作品展(無料体験コーナー設置)  
 ・ガールスカウト群馬県第80団  
 ・絵画コンクール入選作品展  
 ○ブックリサイクル  
 ※文化祭期間中は、図書・ビデオの貸出及び返却は行いません。  
 問合せ 中央公民館



# 消費トラブルに ご注意ください!

From 消費生活センター

その後、商品が届いた際に、宅配業者から宛名ラベルには業者の住所も連絡先も書いていないというのを教えてもらい、不審に思いまし。解約したいのですが、1人暮らしのため書類が読めず連絡できません。  
(70歳代 女性)

### ひとことアドバイス



マルチ商法的勧誘に注意  
友人からの紹介でもきっぱり断って!  
友人に紹介された人が自宅を来訪し「会員になれば1箱1万3千円で体によい飲料水を購入できる。登録料は、2箱購入すれば免除。人を紹介するとボーナスがもらえる」と言われ、断りきれずに契約しました。私は目が不自由なため契約書はその人に書いてもらいました。

他人に商品を紹介し購入につながるマーケティングが得られると誘う、マルチ商法的勧誘のトラブルです。親しい人や仲間からの紹介、誘いは断りにくいものですが、断る勇気も必要です。自身も友人を勧誘することにより、その人との関係を壊してしまうことでもあります。  
過去には聴覚障がい者の間でマルチ商法がまん延したこともありました。1人暮らしの障がい者や高齢者の家に見知らぬ人が出入りしていないか、周囲の人が日ごろから気を配りましょう。  
困ったときは、消費生活センターにご相談ください。  
問合せ 消費生活センター  
82-17830  
(なやみなし)



11月30日は  
年金の日です

厚生労働省では、「国民お一人お一人が、『ねんきんネット』などを活用しながら、ご自身の高齢期の生活設計に思いを巡らしていただく日」として、11(いい)月30(みらい)日を「年金の日」としました。

この「年金の日」を機会に「ねんきん定期便」や「ねんきんネット」で自身の年金記録と年金受給見込額を確認し、未来の生活設計について考えてみませんか。  
「ねんきんネット」をご利用いただくと、いつでもご自身の年金記録を確認できるほか、将来の年金受給見込額について、ご自身の年金記録をもとにさまざまなパターン試算をすることもできます。  
「ねんきんネット」については、日本年金機構のホームページでご確認いただくか、最寄りの年金事務所にお問い合わせください。  
問合せ 太田年金事務所  
49-3716  
<http://www.nenkin.go.jp/>

## Faceフェイス... 自分がゴールを決めて 今年も選手権に出場します

好きな言葉は「感謝」です!



齋藤 雄大 くん

きた味方の選手から出たスルーパスに、齋藤君はダイレクトであわせて右足でシュートを放ち、ゴール左隅に同点ゴールを決めました。しかし、この試合は残念ながら終了間際に得点されてしまい悔しい敗戦となってしまいました。今年も選手権に出場して昨年の雪辱をするためには、群馬県大会で優勝することが前提です。齋藤君は「自分がゴールを決めて今年も選手権に出場します」と力強く話してくれました。

夢・目標  
齋藤君の目標は桐生第一高校の先輩で、同じフォワードとして活躍するU-21日本代表鈴木武蔵選手(J1、アルビレックス新潟)のようなプロサッカー選手になることです。「自分がゴールを決めて応援してくれるみんなに感謝をしたい」と少し恥ずかしそうに話してくれました。齋藤君が、板倉町出身のプロサッカー選手として活躍することを期待したいと思います。

### 小学生のときから点取り屋

齋藤雄大くんは、4人兄弟の二男で、お兄さんがサッカーをする姿を見て小学校1年生のとき板倉サッカークラブジュニアに入りました。小学校のときからフォワードで、「自分でゴールを決めるのが楽しかった」と話してくれました。中学生のときには、前橋ジュニアユースに所属し、高円宮杯の群馬県予選で優勝して関東大会に出場しました。高校では前橋ジュニアユースからの恩師で、日本代表細貝 萌選手(ブンデスリーガ、ヘルタ・ベルリン)などを育てた小林 勉(こばやしつとむ)総監督のもと、寮生活をしながら勉強とサッカーを頑張っています。

### 一番印象に残っているゴール

2年生のときに出場した全国高等学校サッカー選手権大会(以下選手権)のことです。宮崎県代表の日章学園高校戦で1点を追う前半29分、左サイドをドリブルして

Saitou Yudai

大字大高嶋出身 18歳/桐生第一高校サッカー部所属。2年生のときからフォワードでレギュラーとして活躍。昨年、全国高等学校サッカー選手権大会でゴールを決める。



レポーター  
広報編集委員  
いまいずみ かずよ  
今泉 和代

### ●●●水道工事休日当番●●●

月	日	曜日	当番店	電話
10	4	土	俣岩崎設備	82-0027
	5	日	俣しんえい設備	82-0001
	11	土	山岸管工設備	82-0095
	12	日	小倉設備	82-0261
	13	祝	宇治川管工	77-0057
	18	土	高田管工設備	82-1856
11	19	日	俣長谷川設備	77-0358
	25	土	土橋設備	82-2982
	26	日	俣佐山設備	82-2152
	1	土	俣根岸工業	82-0537
	2	日	俣鈴木設備	82-1025
	3	祝	俣岩崎設備	82-0027
11	8	土	俣しんえい設備	82-0001
	9	日	山岸管工設備	82-0095
11			小倉設備	82-0261

●水道料金納入地区 1~14区の一部、30~32区  
●水道料金口座振替日 10月24日(金)

### ●●●休日当番医●●●

期日	内科系	外科系	耳鼻科
10月5日(日)	松井内科医院 75-9880	田沼内科医院 88-7522	かさほら内科医院 55-2537
10月12日(日)	ハートクリニック 71-8810	たけい小児科・アレルギー科※ 76-2525	加藤医院 89-1031
10月13日(祝)	落合医院 72-3160	藤原医院 88-7797	海宝病院 74-0811
10月19日(日)	まりレディスクリニック 76-7775	こやなぎ小児科※ 80-2220	岡田整形外科クリニック 72-3163
10月26日(日)	ごが内科検科クリニック 73-7587	増田医院 82-2255	川島脳神経外科医院 今村クリニック 75-5511
11月2日(日)	土井レディスクリニック 72-8841	うえの医院 72-3330	新橋病院 75-3011
11月3日(祝)	森下内科医院 73-7776	益田小児科※ 62-5535	福田ペインクリニック 84-1233
11月9日(日)	さくま内科胃腸科クリニック 55-2500	堀越医院 73-4151	澤田皮膚外科 70-7703

歯科		◆緊急 ◆夜間	
館林邑楽歯科保健医療センター 73-8818 午前9時~正午・午後1時~3時		館林厚生病院 72-3140(内科系・外科系) 夜間急病診療所 73-2313 午後7時~10時(日、祝日を除く) 内科・小児科(要電話確認)	

●診療時間は、午前9時~午後5時  
●耳鼻科の診療時間は、午前9時~午後1時  
●内科系の※印は、小児科のみとなります。  
●救急テレホンサービス(☎73-5699): 受診可能病院を紹介しています。





↓赤ちゃんの人形を使っておむつの交換体験をする塩田さん



## 赤ママパパセミナー 赤ちゃんを迎える準備

9月25日(木)、保健センターでママパパセミナーが行われ、11月から来年1月にお子様の出産予定があるご夫婦など10人が参加しました。この日は赤ちゃんの人形を使ったおむつの交換体験やベビーバスを使った入浴体験を行いました。塩田春樹さん(大字板倉)は「今日は赤ちゃんの人形だったのでうまくできたけれど、実際うまくできるか分からないので少し不安がある」と話しました。

↓ゴールが遠かったけれども息を合わせて頑張りました



↑接戦となった見応えのあるレースも繰り広げられました

## 審査員特別賞を受賞

9月11日(木)、板倉町商工会青年部の原田一平さん(大字板倉)が山梨県笛吹市で行われた、平成26年度関東ブロック商工会青年部連絡協議会主張大会に群馬県代表として出場し、審査員特別賞を受賞しました。

原田さんは「板倉町商工会青年部の熱い仲間に出会えた喜びなどをスピーチした。会場でも商工会青年部の仲間が応援をしてくれて心強く、うれしかった」と話しました。



↑審査員特別賞を受賞した商工会青年部の原田一平さん

## 水Eポートレース2014 上の熱い戦い

8月23日(土)、渡良瀬遊水地で「Eポートレース2014 渡良瀬大会」が開催されました。板倉町をはじめ、栃木市や加須市など渡良瀬遊水地の周辺自治体から多くのチームが参加しました。

今年は加須市から出場した「INO-G」が2分37秒41の好タイムで見事優勝を果たしました。準優勝は「オレンジドラゴン」、3位は「T-STYLE」でした。



↑地元の板倉消防団の皆さんも出場しました

↓センターサークル付近から豪快なロングシュートを決める岸みのり選手



## 東洋大学女子サッカー部 ゴールラッシュ

9月10日(水)、東洋大学板倉キャンパスサッカー場で、関東大学女子サッカーリーグ2部の試合が行われました。東洋大学女子サッカー部は文教大学と対戦し10-0のスコアで快勝しました。戸田有悟監督は「創部2年目ですが部員一丸となって、1部リーグ昇格を目指して頑張りますので、地元の皆様の応援をよろしくお願いします」と話しました。

↓ハーフタイムには戸田監督より選手たちに指示が入ります



↑相手のキーパーをよく見て、落ち着いてゴールを決めました

↓左サイドからのシュートがサイドネットにつきさりました



↑巧みに相手のディフェンダーを置き去りにする田嶋みのり選手

# 10 SCHEDULE ITAKURA TOWN

OCTOBER-NOVEMBER 2014

- 板倉町役場(町) 8 2 - 1 1 1 1
- 保健センター(保) 8 2 - 3 7 5 7
- 資源化センター(資) 8 2 - 5 3 7 1
- 海洋センター(海) 8 2 - 0 8 5 8
- 福祉センター(福) 8 2 - 3 9 0 0
- 健康の郷季楽里(季) 9 1 - 4 1 4 7
- 児童館(児) 8 2 - 2 2 7 0

日 Sun	月 Mon	火 Tue	水 Wed	木 Thu	金 Fri	土 Sat
			1 窓口延長 ◇ 1~16・30~32区	2 1~16・30~32区	3 17~29区	4 ◆チャレンジ広場(児)
			◆県民交通安全日 ◆BCG接種(保) ◆乳児健診(保) ◆6か月児相談(保)	◆英語であそぼう(児)	●1歳6か月児健診(保) ◆おはなし会(児)	
5	6 1~16・30~32区 ◆こあら学級(保)	7 17~29区 ◆ママパパセミナー②(保)	8 窓口延長 ◇ 17~29区	9 1~16・30~32区 ◆英語であそぼう(児)	10 17~29区 ◆おはなし会(児)	
			●教育相談(中公) ●ばおばお(保) ◆おたのしみ広場(児) ◆ペビーマッサージ(児)			
12 ◆第50回町民体育祭(板中校庭)	13 1~16・30~32区 体育の日	14 17~29区 ●農地相談(町)	15 窓口延長 ◇ 1~16・30~32区	16 1~16・30~32区 ◆県民防犯の日 ◆英語であそぼう(児) ◆胃がん検診(北公)	17 17~29区 ◆おはなし会(児) ◆胃がん検診(東公)	18 ◆チャレンジ広場(児)
			●人権相談(北公) ●行政相談(北公) ●法律相談(中公) ◆自転車マナーアップデー			
19 ◆第28回板倉町近県少年野球大会(1日目)(渡良瀬グラウンド) ◆第2回板倉町弓道大会(板倉町弓道場) ◆第9回板倉町ソフトボール協会杯争奪大会(大蔵公園) ◆胃がん検診(南公)	20 1~16・30~32区	21 17~29区 ◆胃がん検診(保) ◆ライブラリー体操教室(東公)	22 窓口延長 ◇ 17~29区	23 1~16・30~32区 ●ばおばお(保) ◆英語であそぼう(児) ◆胃がん検診(保)	24 17~29区 ◆水道料金口座振替日(1~14区の一部、30~32区) ◆ママパパセミナー③(保) ◆おはなし会(児)	25 ◆高齢者交通安全日 ◆町民文化祭(1日目) ◆第28回板倉町近県少年野球大会(2日目)(渡良瀬グラウンド) ◆季楽里特売日
			●教育相談(中公) ●こころの健康相談(保) ◆胃がん検診(保) ◆おたのしみ広場(児) ◆ペビーマッサージ(児)			
26 ◆町民文化祭(2日目) ◆第25回板倉町近隣交流バドミントン秋季大会(板高体育館) ◆板倉サッカークラブJr交流サッカー大会(渡良瀬グラウンドサッカー場) ◆第28回板倉町近県少年野球大会(3日目)(渡良瀬グラウンド) ◆季楽里特売日	27 1~16・30~32区	28 17~29区 ◆チャレンジ広場(児)	29 窓口延長	30 1~16・30~32区 ◆英語であそぼう(児) ◆町民献血(福)	31 17~29区 ◆町民税第3期 ◆国民健康保険税第4期 ◆介護保険料第4期 ◆後期高齢者医療保険料第4期 ◆おはなし会(児)	11/1 ◆県民交通安全日
2 ◆第15回板倉町野球連合会杯争奪野球大会(1日目)(渡良瀬グラウンド)	3 文化の日 1~16・30~32区	4 17~29区 ◆こあら学級(保)	5 窓口延長 ◇ 1~16・30~32区	【定休日及び休館日のお知らせ】 ○各公民館：月曜日及び祝日 ○健康の郷「季楽里」：木曜日 ○海洋センター：月曜日及び祝日 ○わたらせ自然館：月・火曜日及び祝日の翌日 ○文化財資料館：月曜日 ○総合福祉センター：土・日曜日及び祝日 ○児童館：日曜日及び祝日 ※詳しくはお問い合わせください。		

◎窓口延長は、毎週水曜日午後7時15分まで◎その他、各イベント・催し物については、町ホームページのイベントカレンダーをご覧ください。

🔥 生ごみ・可燃ごみ収集日    🗑️ かん・びん・危険物収集日    ※可燃性粗大ごみは、月～金曜日(祝日を除く)及び指定日に搬入可

定例相談	
●行政相談	午前10時～正午
●法律相談	午後1時～3時
※要予約	
●人権相談	午前10時～正午
問合せ 戸籍年金係	
■内線 231	
●農地相談	午後1時30分～4時
問合せ 農業委員会	
■内線 415	
●教育相談	午後2時～4時
※要予約	
問合せ 板倉中学校相談室	
■82-11584	
●福祉センター相談情報	
ポランテア何でも相談	
(毎週月・金)	
午前9時～午後5時	
問合せ 福祉センター	
●保健センター相談・教室情報	
子どもの相談 ばおばお	
10月8日 子育ての悩み不安	
10月23日 からだの成長	
午後1時30分～5時※要予約	
●健康相談	
午前10時～11時30分	
問合せ 保健センター	
■82-13757	
●館林保健福祉事務所相談情報	
子育ての相談	
(第3水曜日)	
午前9時～正午 ※要予約	
◆ストレスこころの相談	
(第1・3水曜日)	
午後1時30分～3時※要予約	
◆ふれあい相談会	
(第2水曜日)	
午後1時15分～3時30分	
※要予約	
問合せ 館林保健福祉事務所	
保健係 ■72-13230	
●くらしの相談窓口(休館日を除く)	
毎日午前8時30分～午後5時	
問合せ	
中央公民館 ■82-12435	
東部公民館 ■82-12443	
南部公民館 ■82-12441	
北部公民館 ■77-11855	

広報いたくらは、自然保護のため  
再生紙とベジタブルインキを使用し作成しています。

〒374-0192  
群馬県邑楽郡板倉町大字板倉2067  
Tel.0276-82-1111 Fax.0276-82-1300  
URL http://www.town.itakura.gunma.jp

発行 板倉町役場  
編集 総務課情報広報係