

こうほういたくら

11

2014 NOVEMBER NO.724

ITAKURA TOWN PUBLIC RELATIONS MAGAZINE

ITAKURA



10月12日(日)に
第50回町民体育祭
が開催されました。



悪質商法に注意!

悪質商法の被害にあわれるかたが後を絶ちません。P.2

道路の愛称を募集

町内を走る8つの道路について愛称を募集しています。P.4

未来へのメッセージを募集

20年後に向けたメッセージをタイムカプセルに封印。P.4

悪質商法に注意!

悪質商法や詐欺の被害にあうかたが後を絶ちません。「私は大丈夫」と思っている相手は「だましのプロ」です。若者、サラリーマン、主婦、高齢者など各世代の生活スタイルにあわせて手口を使い分け、巧妙な話術で狙った人の心理や環境につけ込み、ときには集団によるチームプレーで隙をうかがってきます。被害を防ぐためには、普段から心の準備が大切です。そして、悪質商法や詐欺の手口を知っておくことが重要です。

ちよつとまった!
それ、悪質商法ですよ!



少しでもおかしいと思ったら、すぐに契約をしない。ちよつとまって、必ず誰かに相談をしましょう!

心得

悪質業者にだまされないための心得

- 知らない人は、簡単に家に入れず、相手の身分と訪問の目的を確認する。
悪質業者は身分を偽ったり、販売や勧誘の意図を隠していることがあります。公共機関の職員を名乗る人には、身分証や名刺の提示を求め、その場で関係機関に電話をして確認しましょう。
- 必要ないものは、「買いません」とはっきり断る。
断ることは失礼にはなりません。特定商取引法により、契約しない旨を伝えた消費者に対する電話や訪問での再勧誘は禁止されています。
- 「うますぎる話」は疑ってかかる。
「絶対にもうかる」「後で高額で買い取る」など、うますぎる話を出されたら警戒が必要です。
- 「損した分を取り戻す」と言われても、絶対にお金を支払わない。
- 即断・即決はダメ! 一人で判断せず必ず誰かに相談してから契約しましょう。
「今すぐ決めてください」などと迫ってきたら、断るのが安全です。家の修繕などの高額な契約は、複数の会社から見積もりを取りましょう。

悪質業者は
こうして撃退!



手口① 買い買え詐欺

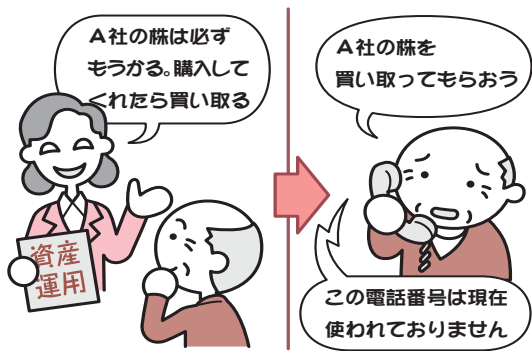

パンフレットを送りつけた後、電話などで「値上がり確定」「必ずもうかる」などを強調し、金融商品への投資を言葉巧みに勧誘します。

「株や社債を買いませんか」と勧誘があった後、別会社を名乗って「高く買い取る」などと契約を迫る場合もあります。業者が提示するような、高配当、高金利が得られないばかりか、出資金のほとんどが返還されず、業者と連絡がとれなくなってしまう事例も数多く報告されています。訪問や電話勧誘での投資話には安易に乗らないようにしましょう。

手口② 次々販売



また、一度被害にあった人に「被害を取り戻す」などと言って、お金をだまし取る手口(二次被害)も目立ちます。過去の被害が回復されることはありません。

消費者が、一度契約をするのと、その後、次々と必要のない商品やサービスを販売する手口です。複数の業者が入れ替わりで次々に販売するケースもあります。契約後は「家族に相談すると怒られる」「家族に迷惑をかけたくない」「契約したのは自分の責任」という心理で家族などに相談できない高齢者もいるようです。勧誘を受けてもその場で契約せず、必要ないものはきっぱり断ることが大切です。

手口③ 送りつけ商法



頼んでもいない商品を一方的に送りつけて、代金を請求する手口です。

突然「以前、注文を受けた商品が、これから送る」などと電話があり、「頼んでいない」と断っているにもかかわらず強引に購入を迫られたり、「損害賠償請求をする」などと脅してくる悪質な事例が増えています。一度商品を受け取って代金を支払ってしまうと、次々と商品を送りつけてくる業者もいるので、注意が必要です。消費者が承諾していないにもかかわらず、一方的に商品を送りつけられた場合、消費者に代金支払いの義務はありません。受け取りを拒否するようにしましょう。

手口④ 架空請求



パソコンやスマートフォンなどでサイトにアクセスし、「無料動画はこちら」「18歳以上ですか?」という表示をクリックしたところ、突然「会員登録」となり、料金を請求する手口です。中には、料金を請求画面を表示させ、利用者を心理的に追い込むものがあります。

慌てて相手に連絡すると、電話番号や氏名などの個人情報報が相手にわかり、何度も料金を請求されることがあります。料金請求画面が消えない

一人で悩まず相談を!

今回紹介した他にも、さまざまな手口で悪質業者は皆さんを狙っています。消費生活センターでは、商品やサービスの契約など消費生活に関する相談に応じ、問題解決のための助言やあっせんを行っています。

少しでもおかしいなと思ったり、不安なことがありましたら、一人で悩まずお気軽にご相談ください。

問合せ 消費生活センター

<http://www.jpca.go.jp/>



■ 82-7830 (なやみなし) 月曜日～金曜日 午前8時30分～午後5時15分 (年末年始、祝祭日を除く)

板倉町総合農業振興協議会主催による米消費拡大ポスターコンクールが行われ、14作品が入賞しました。

○協議会長賞(金賞) ▼石川惺己(東小) ▼小林架倫(南小)

○教育長賞(銀賞) ▼大山夏南小1年 小林架倫

米消費拡大ポスターコンクール
受賞おめでとうございます

奈(北小) ▼藤井はな(東小)
▼宮内桜子(南小) ▼長澤春樹(西小)

○佳作(銅賞) ▼宇治川希依(北小) ▼岡崎萌乃果(東小) ▼永池彩(東小) ▼山岸柊翔(南小) ▼小野田千夏(南小) ▼栗原芳和(西小) ▼高橋玲美(西小)

※敬称略・順不同
問合せ 農政係
☎内線413



米消費拡大ポスターコンクール
受賞おめでとうございます

募集職種及び人員
保健師 1名

受験資格
昭和61年4月2日以降に生まれ、保健師免許を有しているかまたは、平成27年3月31日までに取得見込みのかたで、地方公務員法第16条の欠格条項に該当しないかた。

試験日及び会場
期日 11月30日(日)
場所 役場本庁舎

試験内容 作文及び口述試験
受験手続き 職員採用試験申込書(役場で配布する様式)を、受付期間内に秘書人事係へ提出してください。※保健師免許を有しているかたはその写しを添付すること。

受付期間 11月20日(木)まで(土日・祝日を除く)

申込先・問合せ
秘書人事係
☎内線111



町職員募集
平成27年4月1日採用の保健師を募集

募集対象路線位置図

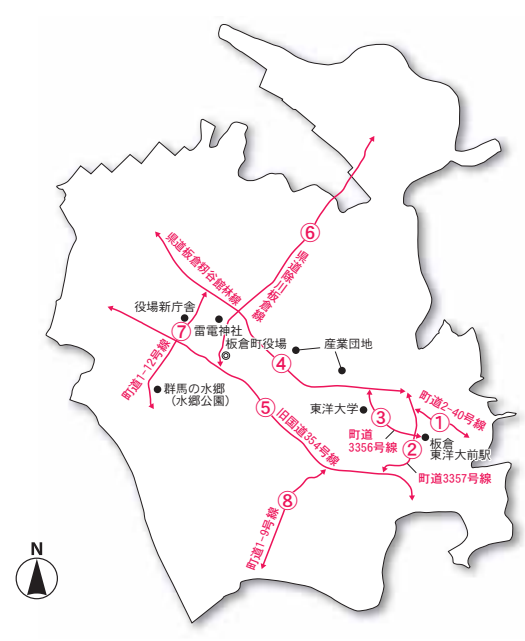

↑詳細図面は公民館及び町ホームページに掲載しています

町の主要な観光施設や公共施設へ通じる道路について愛称を募集します。公民館及び町ホームページにも対象路線の位置図を掲載しますので、ご確認の上、ご応募ください。

応募方法 はがき、電子メール及び公民館に備え付けてある応募用紙に、道路番号と道路愛称名とその理由、住所、氏名、年齢、電話番号を記載してご応募ください。

道路愛称の決定 応募作品の中から、道路愛称選定委員会において決定します。

応募締切日 11月30日(日)

発表 決定した道路愛称は平成27年2月に、広報紙及びホームページにて発表します。

応募先 都市建設課計画管理係あてに郵送するか、または各公民館に設置してある応募箱へ投函してください。

申込先・問合せ
計画管理係
☎内線421
✉: keikaku@town.itakura.gunma.jp



町制施行60周年記念事業
道路の愛称を募集します

車種区分		平成26年度まで	平成27年度以降
原動機付自転車	50cc以下	1,000円	2,000円
	90cc以下	1,200円	2,000円
	125cc以下	1,600円	2,400円
	ミニカー	2,500円	3,700円
軽二輪	250cc以下・けん引車	2,400円	3,600円
小型二輪	250cc超	4,000円	6,000円
小型特殊自動車	農耕作業用	1,600円	2,400円
	その他(フォークリフト等)	4,700円	5,900円

車種区分		平成27年3月31日までに新規登録をした車両	平成27年4月1日以後に新規登録をした車両	平成28年度から新規登録後13年を超えた車両
四輪乗用	自家用	7,200円	10,800円	12,900円
	営業用	5,500円	6,900円	8,200円
四輪貨物	自家用	4,000円	5,000円	6,000円
	営業用	3,000円	3,800円	4,500円
三輪		3,100円	3,900円	4,600円

軽自動車税
軽自動車税は、4月1日時点で軽自動車などを所有しているかたに一年間分課税されます。地方税法の一部改正により、平成27年4月1日以降に新規登録された四輪の軽自動車などについて税額が引き上げられます。それ以前に登録された車両は現在と変わ

ません。ただし、平成28年度から登録後13年を超えた車両は税額が引き上げられます。なお、車両の新規登録年月日は、自動車検査証に記載されている「初度検査年月」の欄に記載されています。

問合せ 住民税係
☎内線213



軽自動車税
平成27年度から軽自動車税が引き上げ

町制施行60周年記念事業として、平成27年2月1日(日)、20年後の未来へ向けたメッセージをタイムカプセルに封印し、次世代につなげます。自分や家族、友人など、大切な人へのメッセージや夢などを書いた手紙を募集します。あなたも大切なあの人にメッセージを送ってみませんか?

応募資格 町内在住または町内在勤のかた及びそのご家族。宛先は本人・家族・友人など、町内外を問いません。また、一人でも何通でも応募できます。

応募方法 長形3号(120mm×235mm)の封筒に、20年後の未来へ向けたメッセージを封入し、応募してください。また、応募の際には次の点にご注意ください。

○封筒は、長形3号に限りません。それ以外の封筒サイズでは、受け付けることができません。

○封筒に宛名及び差出人の氏名、住所を油性のペンで記

載してください。鉛筆など、消えやすいもので書かれたものは不可とします。

○写真の同封は可能ですが、20年後の品質を保証することはできません。また、同封する際には、折れ曲がったりしないよう、厚紙を入れるなどの工夫をしてください。

○応募の際には、必ず糊付けにより封をしてください。

○切手の貼付は不要です。

○20年後、転居などにより宛先が不明の場合は、連絡できないことがありますので、ご了承ください。

募集期間
11月4日(火)～12月25日(木)

応募先 企画財政課企画調整係に直接持参していただくか、郵送にてお申し込みください。

※郵送にて、申し込みされる場合には、作成した「封筒」を外封筒に入れ、郵送してください。

問合せ 企画調整係
☎内線142



町制施行60周年記念事業
未来へ向けたメッセージを募集します

障害者控除認定書
要介護認定を受けているかたで、申請により障害者に準じると認定をされた場合は、税の障害者控除の対象になる障害者控除認定書の発行を受けることができます。

該当者
○12月31日現在で、介護保険要介護認定を受けていて、要件に該当するかた

※要件については、左記までお問い合わせください。

○身体障害者手帳1級、2級、療育手帳A及び精神保健福祉手帳1級を持っていないかた

医療費控除確認書
寝たきり状態で、治療上おむつが必要なかたはおむつ代が医療費控除対象になります。

○要介護認定を受けているかた

○前年度の申告でおむつ代の医療費控除を受けたかた

※おむつ代の医療費控除を受けることが初めてのかたは、医師の発行する「おむつ使用証明」が必要となります。

持参するもの 介護保険被保険者証及び認印
申請先・問合せ
介護高齢係
☎内線321

税の控除に使用できる
証明書を発行

介護慰労金を支給
介護慰労金は、本年10月1日を基準日として、左記に挙げる要件すべてに該当する高齢者を在宅で1年以上継続して介護しているかたに支給します。

支給要件
①～④までの要件を全て満たしていること

① 町内在住で65歳以上であること

② 介護保険の要介護度4または5の状態が1年以上継続していること

③ 介護保険のショートステイ(短期入院)や入院などにより在宅を離れた期間が100日以内であること

④ 基準日前の1年間に、ケアハウスまたは認知症対応型共同生活介護(グループホーム)もしくは特定施設入所者生活介護を未利用であること

支給額 8万円

(非課税世帯かつ③の要件で在宅を離れた期間が1週間未満の場合は10万円)

持参するもの 認印、介護者名義の通帳
申請期限 11月14日(金)
申請先・問合せ
介護高齢係
☎内線324

介護慰労金を支給

くらしの情報

安全安心メール



携帯電話やパソコンのメール機能を利用した防犯・防災・緊急・町の情報配信を行っています。登録は町ホームページまたはQRコードから

まちの動き

人口	15,443人 (-9)
男	7,694人 (-9)
女	7,749人 (0)
世帯数	5,360戸 (-1)
()内は前月比	
平成26年10月1日現在	

今月の税金

固定資産税(第4期)	
国民健康保険税(第5期)	
介護保険料(第5期)	
後期高齢者医療保険料(第5期)	
納期限	12月1日(月)
問合せ	収税係
■内線	221・222

※毎週水曜日に窓口延長を午後7時15分まで行っています。ご利用ください。

事件事故発生状況

○ 9月16日～10月15日

	累計	前年比
侵入窃盗	0件 (9件)	-4
車上ねらい	0件 (3件)	-3
自販機ねらい	0件 (0件)	-11
乗物盗難	1件 (11件)	0
その他の事件	9件 (50件)	-7
人身事故	1件 (32件)	-6
物件事故	20件 (104件)	-24

※()内は平成26年1月からの累計

健康

糖尿病予防教室を開催します



メタボリックシンドロームにも大きく関わっている糖尿病。この機会に糖尿病について学びませんか?
日時 11月20日(木)
 午前10時～午後1時
内容 糖尿病の講話と500キロカロリーバイキング
場所 中央公民館
対象 ①健診結果で血糖値が

高めだったかた ②糖尿病について学びたいかた

参加費 200円
申込方法 保健センターまで電話でお申し込みください。
申込期限 11月17日(月)
申込先・問合せ 保健センター
 ■8213757

健康の鉄人教室8 転倒予防教室

転びにくい体づくりを楽しみましょう
日時 11月19日(水)
 午後2時～3時30分
場所 北部公民館 講堂
内容 転倒予防に関する講座と体操の実演
講師 阿部恵美子 理学療法士(羽生総合病院)

11月は計量強調月間です

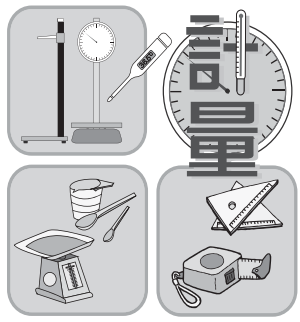

私たちの身の回りでは、水道メーターや電気メーター、スーパーや商店などで商品の重さを量る「はかり」や、燃料油メーターやタクシーメーターなど、さまざまな計量器が使われています。私たちの暮らしが安全で快適であるためには、計量器が正確に作動し、正しく使われることが重要です。11月は計量強調月間です。身の回りの計量に目を向けてみましょう。なお、計量検定所では、ご家庭の体重計や料理用はかりなどの精度確認、その他計量に関する相談に応じます。
相談日 月～金曜日
 (※祝日は除く)
時間 午前9時～午後4時
相談方法 来所または電話
相談先・問合せ 群馬県計量検定所(前橋市下

平成26年分 年末調整説明会

給与事務担当者向けの説明会です。ご都合のよい会場へお越しください。
日時・場所
 ①11月17日(月)
 午後2時～4時
 館林市三の丸芸術ホール
 ②11月18日(火)
 午前10時～正午
 午後2時～4時
 太田市社会教育総合センター
問合せ 館林税務署
 ■7214373

所得税の決算説明会及び消費税等説明会

決算書・収支内訳書の作成方法を説明します。

青色申告者 日時・場所

○営業所得関係
 12月11日(木) 太田商工会議所
 12月15日(月) 館林税務署
 午前10時～正午
 ○不動産所得関係
 12月11日(木) 太田商工会議所

<5し

秋季全国火災予防運動を実施します



『もういいかい 火を消すまでは まあだだよ』
 11月9日(日)～15日(土)は、秋

持ち物 ヨガマットをお持ちのかたは持参してください。
募集人数 30名
参加費 無料
申込期限 11月17日(月)
申込先・問合せ 介護高齢係
 ■内線324

人権週間にあわせて 特設人権相談所を開設

12月4日(木)から10日(水)までの「第66回人権週間」にあわせて、特設人権相談所を開設します。

経済的負担の軽減

特定の犯罪により傷害等を負った場合には、医療費等の一部について、警察が支出するなど、被害者等の経済的な負担を軽減する制度があります。
○精神的負担の軽減
 安心して被害の届け出や相談などができるよう犯罪被害者相談電話を設置するほか、カウンセリング体制を整備しています。
○安全の確保
 同一の犯人から、再度危害を受けないように、防犯指導や立ち寄り警戒を行うほか、さまざまな機材等を活用して安全対策を講じます。
○犯罪被害者等給付金制度
 故意の犯罪行為により、死亡、負傷または疾病が生じた場合に、ご遺族や被害者本人に対して、国が一時金を支給する制度があります(審査により減額または不支給になることがあります)。
問合せ 館林警察署警務課
 ■7510110
<http://www.police.pref.gunma.jp/>

【広告】

有料広告掲載欄

【広告】

有料広告掲載欄

お知らせ

**東洋大学板倉キャンパス
シンポジウムを開催**



日時 11月14日(金) 午後3時10分～4時45分
場所 東洋大学板倉キャンパス1102教室
内容 特別講演「企業プランディングが成長の秘訣」外食産業と家食産業のシナジー経営」
 イートアンド(株) 代表取締役社長 文野直樹 氏
 ※正午～午後6時の間、第1学生食堂で各学科教員研究紹介パネル展示会を同時開催。
申込み 不要
参加費 無料
問合せ 東洋大学板倉事務課 82-9103

**地域連携サイエンス
カフェを開催します**

地域連携事業の一環として、板倉町、館林市、東洋大学の共催で科学を身近に感じていただく地域連携サイエンスカフェを開催します。
 皆さんに身近なテーマを選び、科学について解りやすくお話ししますので、コーヒを飲み、お菓子をつまみながら、気軽な雰囲気の中でサイエンスカフェを楽しんでください。
日時 11月26日(水) 午後5時～6時
場所 東洋大学板倉キャンパス第二学生食堂
テーマ 食生活と健康とQOLの維持・向上に必要なことは？
講師 吉崎貴大 氏(東洋大学食環境科学部助教)
参加費 無料
申込み 不要
対象 どなたでも参加大歓迎
主催 東洋大学・板倉町・館林市
問合せ 東洋大学板倉事務課 82-9112

**社会福祉協議会の
職員を募集します**

募集人数 若干名
応募資格 昭和59年4月2日～平成9年4月1日までに生まれたかたで、福祉に関心があるかた
提出書類 履歴書(市販のもの)、資格証明書(有資格者のみ)、最終学校の卒業証明書または卒業見込書
申込期限 11月28日(金)必着
申込先・問合せ 板倉町社会福祉協議会 82-3900

**第2次試験(小論文・面接)
平成27年1月30日(金)
試験会場 館林高等看護学院
受験資格**

①高等学校を卒業した者または平成27年3月卒業見込みの者
 ②高等学校卒業程度認定試験合格者
出願書類 入学願書(当学院所定の用紙)・受験票(当学院所定の用紙)・最終学校の調査書・返信用封筒(長4号封筒に住所・氏名を明記し、82円切手を貼付)・写真2枚(名刺型4×3cm) 最近6か月以内に撮影した上半身、正面、脱帽、裏面に氏名を明記し、入学願書・受験票に貼付
受験料 20,000円(郵便普通為替による)
申込先・問合せ 館林高等看護学院 73-7175

**「歳末たすけあい運動」は、
新たな年を迎える時期に支援
を必要とするかたたちが、地
域で安心して暮らすことがで
きるよう町民の皆様から集め
られる募金により、義援金・
日用品などを配分してみんな
で支え合う地域づくりを目的
としています。**

**歳末たすけあい運動の
申請受付が始まります**
問合せ 群馬労働局労働基準部賃金室 027-21015005
<http://gunma-roudoukyoku.site.mhlw.go.jp/>



**使用者も労働者も
必ずチェック最低賃金**

群馬県最低賃金は、10月5日より時間額721円に改正されました。群馬県最低賃金は、群馬県内の事業場で働く全ての労働者とその使用者に適用されます。
 詳しくは、群馬労働局労働

**北関東三県ウマイもん
合戦in桐生が開催!**



↑8万人が来場した前回の様子

前回8万人の来場者を記録した「ぐんまvsとちぎウマイもん合戦in桐生」に今年は茨城県が参戦し、さらに旨みを増した食のイベント「北関東三県ウマイもん合戦in桐生」が開催されます。各地のご当地グルメや特産品が大集合。郷土芸能披露、ご当地キャラやご当地アイドルによるステージも催されます。
日時 11月15日(土)～16日(日) 午前10時～午後3時
 ※売り切れ次第終了
会場 桐生市運動公園(桐生市相生町三丁目300)
入場料 無料
 板倉町からは、(株)あぶらやが出展します。また、ステージでは、板倉町のイメージ

都市計画案の縦覧について

館林都市計画その他の処理施設の変更について、住民意見反映措置を経て策定した都市計画案を都市計画法第17条の規定に基づき縦覧します。
対象となる都市計画案 館林都市計画その他の処理施設の変更(広域ゴミ処理事業リサイクルセンターの追加)
都市計画案の縦覧
縦覧期間 11月5日(水)～19日(水)(※土・日は除きます)
午前8時30分～午後5時15分
縦覧場所 都市建設課
意見書の提出について 都市計画案について意見のあるかたは、意見書(住所・氏名・年齢・職業・電話番号・利害関係及び意見を記入)を町長あてに提出することができます。

**第6回、第7回
日曜緑化講座開催**

今回の日曜緑化講座は、家庭でも扱いやすい植物を使って、冬を彩る寄せ植えづくりを実習しながら植物の特徴や植付け後の管理方法などについて学びます。
日時 12月14日(日) 第6回講座 午前10時～正午 第7回講座 午後2時～4時
場所 群馬県緑化センター(邑楽町大字中野3924-1)
テーマ 「冬を彩る寄せ植えづくり」
講師 森田公通 氏(グリーンアドバイザー)
募集人員 先着30人
申込み 12月1日(月) 午前8時30分より電話にて受付しますが、定員になり次第締め切ります。
受講料 3,000円(材料費)
申込先・問合せ 群馬県緑化センター 88-7188

【入札結果】 広報紙では、落札金額250万円以上の入札結果を掲載しています。全入札結果は町ホームページに掲載しています。 **問合せ** 財政係 内線132

件名	場所	担当課	落札額	落札者
大高嶋地区(町道2239号線他)配水管布設替工事	板倉町大字大高嶋地内	環境水道課	7,900,000円	楠坂田建設
南浄水場2号ろ過設備改修工事	板倉町大字大高嶋地内	環境水道課	6,500,000円	水機興業(株)
町道4030号線外道路改良工事	板倉町大字海老瀬地内	都市建設課	7,600,000円	斎藤建設工業(株)
町道1-4号線道路改良工事	板倉町大字西岡地内	都市建設課	5,100,000円	福地建設(株)
町道1020号線道路改良工事	板倉町大字初谷地内	都市建設課	2,550,000円	尾崎建設(株)

インフォメーション

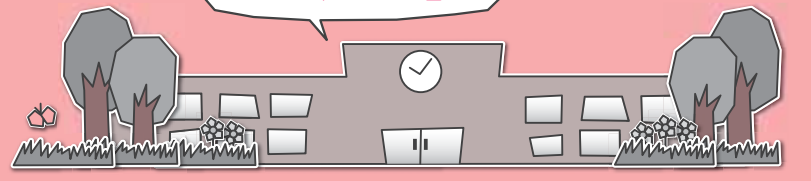

※各教室へ参加を希望されるかたは各施設までお電話でお申し込みください。(月曜日・祝日は休館日、月曜祝日の場合は火曜も休館)

各施設お問合せ先

- 中央公民館 ☎82-2435 海洋センター ☎82-0858
- 東部公民館 ☎82-1241 わたらせ自然館 ☎82-1935
- 南部公民館 ☎82-1424 文化財資料館 ☎91-4018
- 北部公民館 ☎77-1855

受講生募集

中央公民館
年越しそば打ち教室

期日 12月2日(火)・9日(火)
時間 午前9時
内容 そば打ち及び本がえしとそばつゆ作り
対象 一般成人6名
材料費 実費負担
※1,000円程度
持参品 エプロン・三角きん・持ち帰り用容器
申込期限 11月16日(日)

東部公民館
防災講座1

期日 11月21日(金)
時間 午後1時30分
内容 異常気象の原因と災害対策(前橋気象台)
参加費 無料

東部公民館
防災講座2

期日 12月5日(金)
時間 午後1時30分
内容 心肺蘇生方法とAEDの使い方(館林地区消防組合)
対象 一般成人20名
参加費 無料



東部公民館
木工教室1

期日 11月27日(木)・28日(金)
時間 午後1時30分
内容 クリスマスマスモチーフづくり
対象 一般成人10名
材料費 1,000円
持参品 エプロン・マスク
申込期限 11月20日(木)

東部公民館
木工教室2

期日 12月11日(木)・12日(金)
時間 午後1時30分
内容 来年の干支づくり
対象 一般成人10名
材料費 1,000円
持参品 エプロン・マスク
申込期限 12月4日(木)

東部公民館
パンコン教室

期日 11月29日(土)
時間 午前10時〜午後3時30分(休憩あり)
内容 初歩の年賀状づくり
対象 一般成人10名

南部公民館
季節の手作り教室2

教材費 テキスト代負担
※500円程度
持参品 デジタルカメラ・パソコン接続のUSBケーブル
※パソコンのないかたには貸し出します。



期日 12月7日(日)
時間 午前9時30分
内容 ワラとハープを使い、さわやかに作るカメを作ります。
対象 一般成人12名
材料費 実費負担
持参品 園芸用ハサミ・軍手

北部公民館
切り絵教室

期日 11月30日(日)・12月5日(金)・7日(日)
時間 午後1時30分
内容 来年の干支を切り絵で作ります。

中央公民館
イベント情報

対象 一般成人15名
材料費 一絵柄350円
持参品 カッター・下敷き(持っているかた)

中央公民館
小中学生絵画入賞作品展

期日 11月1日(土)〜30日(日)
時間 午前9時〜午後5時
場所 中央公民館2階ロビー
※最終日は午後3時まで

中央公民館
たんぽおはなし会

期日 11月8日(土)
時間 午前10時30分
内容 読み聞かせと工作
場所 中央公民館図書室

東部公民館
フルーツバスケット

期日 11月22日(土)
時間 午前10時
内容 読み聞かせと工作
場所 東部公民館(和室・大)



北部公民館
さくらがおかおはなし会

期日 11月22日(土)
時間 午前10時30分
内容 絵本・紙芝居・工作・遊び
場所 北部公民館(和室)

東部公民館
利用団体発表会

期日 11月16日(日)
時間 午前9時30分
◆発表部門 午前10時
コーラス・東小児童合唱合奏・大正琴・フラダンス・ピアノ・ハープ・民謡・フォークダンス・社交ダンスなど
◆展示部門 午前9時30分
陶芸・写真・俳句・ステンドグラス・生き生き学級作品・東小児童絵画・園芸教室作品など

◆模擬店 午前10時

焼そば・赤飯・じゃがバター・フリーマーケット・駄菓子・草団子・健康コーナーなど
◆体験コーナー 午前10時
囲碁対局・読み聞かせ・工作など
※前日の午後と当日は、図書・ビデオの貸出・返却業務は行いません。

わたらせ自然館
写真展「彩々」



期日 11月1日(土)〜16日(日)
時間 午前9時〜午後4時30分
※最終日は午後3時まで
出展 サンデーくらぶ
入館料 無料

わたらせ自然館
国画会出品作品展

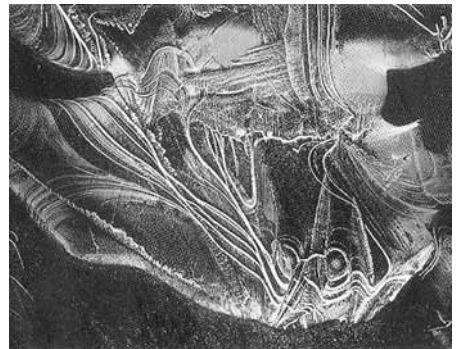

期日 11月20日(木)〜30日(日)
時間 午前9時〜午後4時30分
※最終日は午後3時まで

わたらせ自然館
POP WORKS 2014



東毛地区の若手作家15名によるノンジャンルのグループ展
期日 12月4日(木)〜14日(日)
時間 午前9時〜午後4時30分
※最終日は午後3時まで
出展 ポップライフワークス
入館料 無料

わたらせ自然館
しぜんかんクイズ

わたらせ自然館で板倉町や遊水地のクイズに挑戦してみよう!
期日 12月6日(土)〜平成27年1月10日(土)
時間 午前9時〜午後4時30分
館内の展示物を見れば答えが

海洋センター
新体力テスト参加者募集



分かる簡単な問題です(大人も参加できます)。
※正解者には賞品を進呈
期日 12月7日(日)
時間 午前9時
場所 海洋センター体育館
参加費 無料
対象者 20歳以上の男女
募集定員 高齢者の部(65歳〜79歳)20名
成人の部(20歳〜64歳)20名
測定種目 握力や上体起こしなど全6種目(年齢によって、種目が異なります。)
その他 体育館シューズを必ずお持ちください。

受賞おめでとう
各種コンクール

町内小中学校を対象に読書感想文及び絵画コンクールを実施しました。各部門の優秀

者は次のとおりです。

- ▼読書感想文最優秀者
 - ・小学校低学年の部 南小2年 森田麗奈さん
 - ・小学校中学年の部 西小3年 秋森詞汰くん
 - ・小学校高学年の部 西小6年 長沢秀くん
 - ・中学校の部 板中3年 今野伶香さん
- ▼絵画コンクール最優秀者
 - ・生活画部門 南小2年 川嶋藍さん
 - ・読書感想画部門 西小3年 木村このみさん
 - ・風景画部門 西小6年 長沢秀くん
 - ・中学生絵画部門 板中3年 石崎ことりさん

館林第九合唱団
第29回館林第九演奏会

期日 12月13日(土)
時間 午後6時30分開演
場所 館林文化会館大ホール
チケット 3,100円(全席自由)
チケット取扱い 中央公民館・館林文化会館・明和町ふるさと産業文化館
問合せ 館林第九合唱団会長(根岸弘) ☎090-4442512217

消費トラブルにご注意!

From 消費生活センター

話題の出来事を要約!
IPS細胞をかたる詐欺的勧誘に注意!

証券会社から「IPS細胞を手掛けるA社の株を買う権利に当選した」と電話がありました。A社から「1千万円の株の購入ありがどうか」と言われ、「電話が入ったので買ってください」と言われ、「すでに名義を貸したことになるので購入されている。権利証を送る」と言われてしまいました。再度断ったところ、数日後にA社から「解約には250万円かかる。立て替えてくれれば、後で返金する」と言われたため「返金されるなら」と宅配便で現金を送ってしまいました。

IPS細胞、東京オリピックや企業の個人情報漏えいなど、話題性のあるニュースや事件に便乗した詐欺的勧誘が多く報告されています。特に多く見られる手口は、複数の業者が役回りを分担して消費者をだまそうとする「劇場型勧誘(買え買え詐欺)」です。「代わりに買ってくれたら高値で買い取る」名義を貸してくれれば謝礼を払うなどと持ちかける場合もあります。相手にせず、すぐに電話を切ってください。



困ったときは、消費生活センターにご相談ください。問合せ 消費生活センター 82-17830 (なやみなし)

このため、1月1日から9月30日までの間に国民年金保険料を納付されたかたについては、「社会保険料(国民年金保険料)控除証明書」が11月上旬に日本年金機構本部から送付されますので、年末調整や確定申告の際には必ずこの証明書または領収証書を添付してください。

また、10月1日から12月31日までの間に今年初めて国民年金保険料を納付されたかたについては、翌年の2月上旬に送付されます。なお、ご家族の国民年金保険料を納付された場合も、ご本人の社会保険料控除に加えることができませんので、ご家族あてに送られた控除証明書を添付の上、年末調整や確定申告をしてください。

Face フェイス

日本のアニメや音楽が好き文化、生活、言葉を学びたい



Matthew Miranda マシュー・ミランダ(左) Salvador Nava サルバドール・ナバ(中) Curtis Lenihan カーティス・レニハン(右)

板倉中学校勤務。英文学専攻。カリフォルニア州サンゼルス市出身。趣味は色々な国の音楽鑑賞と野球やバスケットボールなどのスポーツ。日本の食事や環境にはすぐ慣れました。東京の新名所にもよく出かけます。

東・南小学校勤務。日本語専攻。カリフォルニア州サリナス市出身。趣味は音楽鑑賞、植物を育てること、バイオリン演奏。日本語の敬語表現や日常生活での自然な言い回しを身につけたいと思います。

西・北小学校勤務。哲学・ドイツ語専攻。ニューヨーク州バッファロー市出身。趣味はドラム演奏。高校時代は陸上競技をやっています。日本に来るのは今回が初めてです。日本語や文化など色々なことを学びたいと思います。

Assistant アシスタント Language ランゲージ Teacher ティチャー (外国語指導助手)

ALT(外国語指導助手)

小中学校で行われる英語の授業の助手として授業や教材準備に携わっています。また、児童館で行われている「英語であそぼう」の活動や、公民館の体験教室の講師としても活躍中。



レポーター 広報編集委員 おおの みゆき 大野 美由紀

実際のアメリカ人とは

今、板倉町に来ているALTは、3人ともアメリカ人です。小さい頃は日本のアニメやゲームをして育ってきたそうです。実際のアメリカ人ってどんな感じなのでしょう。まず、アメリカ人は18歳になったらすぐに親元を離れて生活を始めるという印象がありますが、これは少し古い認識のようです。3人に聞いてみたところ、距離が近ければ、大学にも職場にも親元から通うとのこと。経済的に無駄がないことが1番だそうです。

アピール上手なのは国民性?

また、アメリカ人は自分や自国のことをアピールする能力に長けているように感じますが、特にそのための教育を学校で受けたことはないそうです。ただ、アメリカと日本の小学生を比べると、日本の小学生のほうがおとなしく感じることがあると話

てくれました。これは、文化の違いかなとも話してくれました。

外国語習得の秘訣は

外国語習得の秘訣を聞いてみました。まずは、聴くことと失敗を恐れずに話すこと。そして、一番大事なのは意欲だそうです。例えば、DVDで映画を見るときには、習得しようとする言語に設定して見るようにするとか、パソコンの設定を習得しようとする言語に設定して使用するなどで、カーティスはこうしてドイツ語の勉強をしたそうです。

外国語の勉強を始めてみませんか

6年後には東京オリンピックが開催されます。板倉町は東京都の目と鼻の先にあります。言葉はとても重要なコミュニケーションツールです。ALTの皆さんのアドバイスをもとに皆さんも外国語の勉強を始めてみませんか。

水道工事休日当番

月	日	曜日	当番店	電話
11	1	土	銜根岸工業	82-0537
	2	日	銜鈴木設備	82-1025
	3	祝	銜岩崎設備	82-0027
	8	土	銜しんえい設備	82-0001
	9	日	山岸管工設備	82-0095
	15	土	小倉設備	82-0261
	16	日	宇治川管工	77-0057
	22	土	高田管工設備	82-1856
	23	祝	銜長谷川設備	77-0358
	24	振休	土橋設備	82-2982
12	29	土	銜佐山設備	82-2152
	30	日	銜根岸工業	82-0537
	6	土	銜鈴木設備	82-1025
12	7	日	銜岩崎設備	82-0027
	13	土	銜しんえい設備	82-0001

●水道料金納入地区 14区の一部~29区
●水道料金口座振替日 11月26日(水)

休日当番医

期日	内科系	外科系	耳鼻科
11月2日(日)	土井レディスクリニック 72-8841	うえの医院 72-3330	蜂谷病院 63-0888
11月3日(祝)	森下内科医院 73-7776	益田小児科※ 62-5535	福田ペインクリニック 84-1233
11月9日(日)	さくま内科胃腸科クリニック 55-2500	堀越医院 73-4151	富士クリニック、ペインクリニック 20-1971
11月16日(日)	後藤内科医院 72-0134	ミツフ診療所 70-3030	ましも内科 62-2025
11月23日(祝)	横田胃腸科内科 72-4970	阿部医院 62-5428	黛泌尿器科内科医院 63-7800
11月24日(振休)	安楽岡医院 72-0572	横田医院 72-0255	寺内医院 88-1511
11月30日(日)	橋田内科クリニック 72-0001	星野こどもクリニック※ 70-7200	三浦医院 62-2917
12月7日(日)	館林記念病院 72-3155	おぎわら小児科※ 61-1133	みつほクリニック 20-1122
歯科			
館林邑楽歯科保健医療センター 73-8818 午前9時~正午・午後1時~3時			

●診療時間は、午前9時~午後5時
●耳鼻科の診療時間は、午前9時~午後1時
●内科系の※印は、小児科のみとなります。
●緊急夜間 館林厚生病院 72-3140(内科系・外科系) 夜間急病診療所 73-2313 午後7時~10時(日、祝日を除く) 内科・小児科(要電話確認)



↓ 役場を訪問した東洋大陸上競技部女子長距離部門の皆さん



杜 東洋大学陸上競技部女子長距離部門の都で全力を尽くす

10月17日(金)、「第20回関東大学女子駅伝対校選手権大会」の結果報告に事務部長、監督、コーチ、主将の皆さんが板倉町役場を訪問しました。「第32回全日本大学女子駅伝対校選手権大会」に向けて、永井聡監督は、「厳しい目標ですが、今年は入賞を目指してがんばりたい」と話しました。10月26日(日)に行われた同大会では、健闘の結果、惜しくも19位の成績でした。

↓ 騎馬戦では会場が大いに盛り上がりしました



↑ 途中でつまづいてしまいましたが、見事一着でゴールイン

実 板倉高校チャレンジタイム2 農業体験 実りの秋を実感

10月16日(木)、板倉高校チャレンジタイム2 農業体験として、6月に同校生徒が田植えをした稲の稲刈り体験学習が行われました。2年生29人の生徒が、稲刈りをする班と、刈った稲を乾燥させるためにひもで縛る班に分かれてそれぞれ作業を行いました。

多田菜月さんは「稲をひもで縛るのも、稲架をするのも初めてだった。大変だったけれど楽しかった」と話しました。



↑ 刈り取った稲を昔ながらの方法で乾燥させました

運 小学校運動会・敬老のつどい 運動会で世代間交流

9月27日(土)、町内の各小学校で運動会が一斉に開催されました。保護者や地域のかたも参加する競技があり、大いに盛り上がりしました。これにあわせて町主催の敬老の集いも行われました。敬老の集いには、75歳以上のかたが招待され、各小学校合わせて309人の出席がありました。西小学校を来場されたかたのなかで最年長の関塚常子さんに1年生の横山伶斗くんが花束を贈呈しました。



↑ 花束の贈呈後、握手をする関塚さんと横山くん

↓ 軽快な走りを披露して、観客を沸かせる不破弘樹氏(中央)



ス 第50回町民体育祭 スポーツの秋

10月12日(日)、町制施行60周年記念事業となる第50回町民体育祭が板倉中学校校庭で開催されました。今年は、特別プログラムの「不破弘樹選手と走ろう!」が行われ、ロサンゼルスオリンピックに出場した不破弘樹氏といっしょにリレーを走るイベントが行われました。行政区対抗ではAブロック第30行政区、Bブロック第12行政区が優勝しました。

↓ 今年は東小学校の鼓笛隊が練習の成果を披露しました



↓ 接戦が続いた区民対抗二人三脚競走



↑ 「いたくらん」も板倉音頭・板倉小唄を踊りました



↑ 今年の区民対抗リレーはタイムレースで行われました

11 SCHEDULE ITAKURA TOWN

NOVEMBER-DECEMBER 2014

- 板倉町役場(町) 82-1111
- 保健センター(保) 82-3757
- 資源化センター(資) 82-5371
- 海洋センター(海) 82-0858
- 福祉センター(福) 82-3900
- 健康の郷季楽里(季) 91-4147
- 児童館(児) 82-2270

日 Sun 月 Mon 火 Tue 水 Wed 木 Thu 金 Fri 土 Sat

【定休日及び休館日のお知らせ】

- 各公民館：月曜日及び祝日
- 健康の郷「季楽里」：木曜日
- 海洋センター：月曜日及び祝日
- わたらせ自然館：月・火曜日及び祝日の翌日
- 文化財資料館：月曜日
- 総合福祉センター：土・日曜日及び祝日
- 児童館：日曜日及び祝日 ※詳しくはお問い合わせください。

2	3 文化の日	4	5 窓口延長	6	7	8
◆第15回板倉町野球連合会杯争奪野球大会(1日目) (渡良瀬グラウンド)	🔪 1~16・30~32区	🔪 17~29区 ◆こあら学級(保)	🔪 1~16・30~32区 ◆BCG接種(保) ◆乳児健診(保) ◆6か月児相談(保)	🔪 1~16・30~32区 ◆英語であそぼう(児) ◆1歳児健診(保)	🔪 17~29区 ◆おはなし会(児)	◆チャレンジ広場(児)
◆第15回板倉町野球連合会杯争奪野球大会(2日目) (渡良瀬グラウンド) ◆第14回ソフトテニス祭り(東洋大学テニスコート) ◆秋季全国火災予防運動~15日	🔪 1~16・30~32区 ●農地相談(町)	🔪 17~29区 ●行政相談(福) ●法律相談(中公) ◆2歳児健診(保)	🔪 17~29区 ●教育相談(中公) ◆おたのしみ広場(児) ◆ベビーマッサージ(児)	🔪 1~16・30~32区 ◆英語であそぼう(児)	🔪 17~29区 ◆おはなし会(児)	◆自転車マナーアップデー
◆県民防犯の日 ◆可燃性粗大ごみ休日受入日(資)9:00~正午 ◆第41回板倉町秋季家庭婦人バレーボール大会(海洋センター)	🔪 1~16・30~32区	🔪 17~29区 ◆ライプリー体操教室(南公)	🔪 1~16・30~32区	🔪 1~16・30~32区 ◆糖尿病予防教室(保) ◆英語であそぼう(児)	🔪 17~29区 ◆おはなし会(児)	◆チャレンジ広場(児)
23 勤労感謝の日	24 振替休日	25	26 窓口延長	27	28	29
	🔪 1~16・30~32区	🔪 17~29区 ◆高齢者交通安全日 ◆離乳食教室(保)	🔪 17~29区 ●教育相談(中公) ◆水道料金口座振替日(14区の一部~29区) ◆3歳児健診(保) ◆おたのしみ広場(児) ◆ベビーマッサージ(児)	🔪 1~16・30~32区 ●ばおばお(保) ◆英語であそぼう(児)	🔪 17~29区 ◆おはなし会(児)	◆季楽里特売日
30	12/1	2	3 窓口延長	4	5	6
◆季楽里特売日 ◆第12回板倉町少年野球新人大会(1日目) (渡良瀬グラウンド) ◆第20回板倉町バスケットボール交流大会(板倉高校体育館) ◆秋の健康ウォーク	🔪 1~16・30~32区 ◆県民交通安全日 ◆冬の県民交通安全運動~10日 ◆町税・保険料納期限 ◆こあら学級(保)	🔪 17~29区	🔪 1~16・30~32区 ◆BCG接種(保) ◆乳児健診(保) ◆6か月児相談(保)	🔪 1~16・30~32区 ◆英語であそぼう(児)	🔪 17~29区 ●ばおばお(保) ◆おはなし会(児)	◆チャレンジ広場(児)

◎窓口延長は、毎週水曜日午後7時15分まで◎その他、各イベント・催し物については、町ホームページのイベントカレンダーをご覧ください。

🔪 生ごみ・可燃ごみ収集日 🗑️ かん・びん・危険物収集日 ※可燃性粗大ごみは、月~金曜日(祝日を除く)及び指定日に搬入可

定例相談

●行政相談 午前10時~正午
●法律相談 午後1時~3時
※要予約

●農地相談 午後1時30分~4時
問合せ 農業委員会
☎内線 231

●教育相談 午後2時~4時
※要予約
問合せ 板倉中学校相談室
☎8211584

●福祉センター相談情報
ボランティア何でも相談
(毎週月~金)
午前9時~午後5時
問合せ 福祉センター

●保健センター相談・教室情報
子どもの相談 ばおばお
11月27日 からの成長
12月5日 ことばの成長
午後1時30分~5時※要予約

◆健康相談
午前10時~11時30分
問合せ 保健センター
☎8213757

●館林保健福祉事務所相談情報
子育て(こ)の相談
◆3水曜日
午前9時~正午 ※要予約

◆ストレス(こ)の相談
(第1・3水曜日)
午後1時30分~3時※要予約
◆ふれあい相談会
(第2水曜日)
午後1時15分~3時30分
※要予約

問合せ 館林保健福祉事務所
保健係 ☎7213230
●くらしの相談窓口(休館日を除く)
毎日午前8時30分~午後5時
問合せ

中央公民館 ☎8212435
東部公民館 ☎8212441
南部公民館 ☎8211444
北部公民館 ☎7711855



広報いたくらは、自然保護のため再生紙とベジタブルインキを使用し作成しています。