

こうほういたくら

12

2014 DECEMBER NO.725

ITAKURA TOWN PUBLIC RELATIONS MAGAZINE

ITAKURA



11月9日(日)
昭和61年2月5日に町制
施行30周年を記念して埋
設されたタイムカプセル
が掘り起こされました。

町制施行60周年を迎えます

平成27年2月1日に板倉町は町制施行60周年を迎えます。P2

国民健康保険の高額療養費

平成27年1月診療分より70歳未満の人の自己負担限度額が変わります。P5



還曆

還曆 かんれき 意味「干支（十干十二支）が一巡して、起算点となった年の干支に戻ることに、主に人間の年齢を数えるときに使われる。本封選り。」

昭和30年2月1日に昭和の大合併により、伊奈良村・海老瀬村・西谷田村・大箇野村の4か村が合併し、群馬県下18番目の町として誕生した板倉町は、平成27年2月1日、この「還曆」である町制施行60周年を迎えます。町では、平成26年8月1日から平成27年7月31日までの期間を、「町制施行60周年記念事業の実施期間」とし、「特別事業」を実施するとともに、各種団体等が実施する事業を「冠事業」とさせていただき、記念すべき年を皆様とともに盛り上げていきます。



昭和30年4か村合併により、板倉町が誕生



昭和44年雷電神社前、鼓笛隊パレード



昭和58年あかぎ国体大会旗・炬火リレー



昭和60年町制施行30周年記念式典



平成10年板倉ニュータウン街びらきフェスタ



昭和33年板倉町役場本庁舎

【町制施行60周年記念式典】

町制施行60周年を祝い、町の更なる発展を祈念するため、平成27年2月1日(日)に中央公民館にて、町制施行60周年記念式典を開催します。

【特別事業】

町制施行60周年を象徴する事業として、町が主催で実施する事業です。

- ① 板倉音頭・板倉小唄保存普及事業
- ② タイムカプセル事業
- ③ 道路への愛称付与事業
- ④ 4か村役場跡地標示板設置事業
- ⑤ 広報いたくら特別号発行事業
- ⑥ 健康関連事業

⑥健康関連事業
全町民をあげた健康づくり推進を宣言し、各種施策の取り組みを強化します。

【冠事業】
町内団体が主催する事業のうち、記念事業として位置づけられるものについて「板倉町町制施行60周年記念事業」の冠名称を付けていただき、町制施行60周年を盛り上げていきます。参加者には、いたくらグッズをプレゼントします。

タイムカプセル事業

たタイムカプセルを掘り起こして開封をし、内容物を展示、返送するとともに、20年後に開封するタイムカプセルを作成します。

③道路への愛称付与事業
利用者に分かりやすい道路及び親しみの持てる道路を目指して、道路に対する町民の関心を高めるため、主要な道路に愛称をつけ、標示します。

④4か村役場跡地標示板設置事業
板倉町の前身である4か村の役場跡周辺の道路敷地内に標示板を設置して、広く町民に周知し、啓発に努めます。

⑤広報いたくら特別号発行事業
平成27年2月に、広報いたくら特別号を発行します。

8月の板倉まつりから、町民体育祭、町民文化祭、商工祭スタンラリー、福祉まつり、ハロウィン、3オン3バスケットボール選手権などいろいろな事業が実施されており、これからも実施が予定されています。

広く町民を対象とし、町内で実施する事業を予定されている場合は、ぜひ冠事業にすることを検討ください。

問合せ 秘書人事係
☎内線111

タイムカプセル封印式



タイムカプセル封印式

町制施行60周年記念事業として、20年後の未来へ向けたメッセージをタイムカプセルに封印し、次世代につなげます。

期日 平成27年2月1日(日)
場所 中央公民館

●20年後の未来へ向けたメッセージ募集！
応募資格 町内在住または町内在勤のかた及びそのご家族。宛先は本人・家族・友人など、町内外を問いません。また、一人で何通でも応募することができます。

応募方法 長形3号(120mm×235mm)以下のサイズの封筒に、メッセージ等を封入し、応募してください。その他注意事項については、広報紙といっしょに配布するチラシでご確認ください。

●掘り起こされたタイムカプセルの収納品の展示・返却について
11月9日(日)に掘り起こされたタイムカプセル(30年前に埋設されたもの)の収納品の展示及びメッセージ等の引き渡しを行います。

展示及び引渡期間
平成27年2月1日(日)～8日(日)
場所 中央公民館第5会議室

開場時間 午前9時～午後4時30分(中央公民館開館日に限ります)
※2月1日(日)については午後2時よりメッセージの返還を行います。

※メッセージ等は本人またはそのご家族のかたが受け取り可能です。お越しの際には、運転免許証など身分の確認ができるものをご持参ください。

引渡期間終了後のメッセージ等の取り扱い
引渡期間終了後、町より該当者宛郵送します。

問合せ 企画調整係
☎内線142

(公財)群馬県市町村振興協会が市町村振興宝くじ(サマージャンボ宝くじ)の交付金を財源として地域コミュニティ活動に必要な施設整備を支援する「魅力あるコミュニティ助成事業」を活用して、第19区区民会館の屋根を改修しました。全国で発売される宝くじの収益金の一部は、こうした地域の健全な発展のために使われています。

↓屋根を改修した第19区区民会館



問合せ 行政安全係
☎内線121



魅力あるコミュニティ助成事業
第19区区民会館の屋根を改修

希望者は期日までに臨時職員登録申込書を提出してください。応募者の中から面接などを実施し、採用者を決定します。

募集職種 ○保育士(保育士・幼稚園教諭の有資格者)○調理員、図書事務員、用務員、一般事務補助職員など

賃金 ○月給142,300円

※職種により異なります。

勤務時間 月々金曜日(原則)

午前8時30分〜午後5時15分
受付期限 平成27年1月16日(金)
提出書類 臨時職員登録申込書 ※申込書は総務課及び各公民館にあります。また、ホームページからダウンロードできます。

☎http://www.town.itakura.gunma.jp/
☎申込先・問合せ 秘書人事係
☎内線113



役場臨時職員募集
平成27年度の臨時職員を募集

日次	期日	会議名	開議時刻	事項
1日	12月8日(月)	本会議委員会	午前9時終了後	定例会(初日) 補正予算審議
2日	12月9日(火)	本会議	午前9時	一般質問(6人) 補正予算採決
3日	12月10日(水)	委員会	午前9時	総務文教福祉常任委員会(所管事務調査)
4日	12月11日(木)	委員会	午前9時	産業建設生活常任委員会(所管事務調査)
5日	12月12日(金)	休会		自宅審議
6日	12月13日(土)	休日		
7日	12月14日(日)	休日		(衆議院議員選挙 投票日)
8日	12月15日(月)	休会		自宅審議
9日	12月16日(火)	休会		自宅審議
10日	12月17日(水)	本会議	午前9時	定例会(最終日)

◆12月議会定例会開催
12月議会定例会が左表の日程で開催されます。今回の定例会には、同意2件、専決処分事項の承認1件、条例制定議案4件、条例の改正議案8件、条例廃止議案1件、東毛広域市町村圏振興整備組合関係議案3件、補正予算議案4件を含めた23議案が審議される予定です。

議会初日には各種議案を審議決定したのち、補正予算関係議案については予算決算常任委員会へ付託されます。一般質問には、6名の議員が登壇し、一問一答方式で行います。また会期中に各種常任委員会で町が抱えている課題について、事業テーマをしばり込んで所管事務調査を



12月議会定例会
一般質問に6名の議員が登壇し、町の課題を提起

実施します。最終日の17日には、閉会中の継続調査・審査の決定を行い、10日間開催予定の12月議会定例会は閉会になります。

◆一般質問通告者、質問要旨
一般質問の通告者及び質問要旨は以下のとおりです。ぜひ、町議会へご来場ください。

森田義昭議員(9時〜)
①安全な通学路確保について
②広域水道企業団について
青木秀夫議員(10時15分〜)
①町長の選挙公約である「合併への取り組み」について
②少子高齢化、人口減少社会を見据えての行政運営について

今村好市議員(11時30分〜)
①平成27年度予算編成方針について
②平成27年度新規、重点事業について
③地方創生事業について

延山宗一議員(13時30分〜)
①資源化センター跡施設の利用計画について
②町営駐車場の防犯対策について
③広域水道事業について



小森谷幸雄議員(14時45分〜)
①重要な文化的景観選定後における町の取り組みについて
②ラムサール条約湿地登録後の渡良瀬遊水地の活用について
③板倉町観光振興計画の推進体制について

荒井英世議員(16時00分〜)
①地域包括ケアシステムについて
②全町の健康づくり推進のための施策について
③学校における安全確保について

▼質問者の時間を参考に、自由に傍聴してください。
問合せ 庶務課事務係
☎内線511

平成27年1月診療分からの70歳未満の人の自己負担限度額(月額)

新区分	所得要件	3回目まで	4回目以降
上位所得者	ア 基礎控除後の所得が901万円を超える世帯	252,600円 + (総医療費 - 842,000円) × 1%	140,100円
	イ 基礎控除後の所得が600万円を超え901万円以下の世帯	167,400円 + (総医療費 - 558,000円) × 1%	93,000円
一般	ウ 基礎控除後の所得が210万円を超え600万円以下の世帯	80,100円 + (総医療費 - 267,000円) × 1%	44,400円
	エ 基礎控除後の所得が210万円以下の世帯	57,600円	
非課税	オ 市町村民税非課税世帯	35,400円	24,600円

※過去12か月間に、同じ世帯で高額療養費の支給が4回以上あった場合、4回目以降の限度額が変わります。



国民健康保険
70歳未満の人の自己負担限度額が変更

医療費の自己負担が高額になったときは、自己負担限度額を超えた分が高額療養費として支給されます。平成27年1月診療分から、70歳未満の人の自己負担限度額が5区分(ア〜オ)に細分化されます。70歳以上の人の限度額は変更ありません。また、有効期限が平成26年

12月31日の限度額適用認定証をお持ちのかたで、平成27年1月以降も限度額適用認定証が必要な場合は再度申請をお願いします。

申請に必要なもの
○国民健康保険証
○認印
問合せ 保険医療係
☎内線326

工業統計調査を実施

工業統計調査が従業員4人以上の全ての製造事業所を対象に、12月31日現在で全国一斉に実施されます。

この調査は、我が国における工業の実態を明らかにすることを目的として実施される政府の重要な調査で、統計法に基づく報告義務のある基幹統計調査です。

調査の結果は中小企業施策や地域振興など、国及び地域行政施策のための基礎資料として利用されます。

調査方法は、知事から委嘱された統計調査員が製造事業所を直接訪問して調査票の記入をお願いし、記入した調査票を回収します(一部の事業所では経済産業省から調査票が郵送されます)。

調査票にご記入いただいた内容は、統計作成の目的以外(税の資料など)に使用することは絶対ありません。

調査の趣旨・必要性をご理解いただき、ご回答をよろしくお願いします。

なお、記入方法などについてご不明な点がありましたら、お問い合わせください。

問合せ 情報広報係
☎内線151



『ゆるキャラ(R)グランプリ2014』終了

たくさんの応援ありがとうさまでした!

『ゆるキャラ(R)グランプリ2014』が終了し、最終結果が発表されました。

◎「いたくらん」最終結果
【獲得ポイント】
13,630pt

【総合ランキング】
218位/1,699体

【当地区ランキング】
165位/1,168体

初エントリーにもかかわらず善戦できたのは、皆さんのあたたかい応援のおかげです。これからも板倉町を盛り上げるため、そして、皆さんにもっと愛されるキャラクターになれるようがんばります!

◎最終結果の詳細は、ゆるキャラ(R)グランプリ公式サイトをご確認ください。

問合せ 産業政策係
☎704040
ゆるキャラ(R)グランプリ公式サイト
☎http://www.yuru.jp/

くらしの 情報

安全安心メール



携帯電話やパソコンのメール機能を利用した防犯・防災・緊急・町の情報配信を行っています。登録は町ホームページまたはQRコードから

まちの動き

人口	15,437人 (-6)
男	7,686人 (-8)
女	7,751人 (+2)
世帯数	5,355戸 (-5)

()内は前月比
平成26年11月1日現在

今月の税金

- 町県民税(第4期)
- 国民健康保険税(第6期)
- 介護保険料(第6期)
- 後期高齢者医療保険料(第6期)
- 納期限 12月25日(木)
- 問合せ 収税係
- ☎内線 221・222

※毎週水曜日に窓口延長を午後7時15分まで行っています。ご利用ください。

事件事故発生状況

○ 10月16日～11月15日

	累計	前年比
侵入窃盗	1件 (10件)	-5
車上ねらい	0件 (3件)	-3
自販機ねらい	0件 (0件)	-14
乗物盗難	2件 (13件)	+2
その他の事件	2件 (52件)	-14
人身事故	3件 (35件)	-8
物件事故	13件 (117件)	-21

※()内は平成26年1月からの累計

健康

健康の鉄人教室9 うつ予防教室

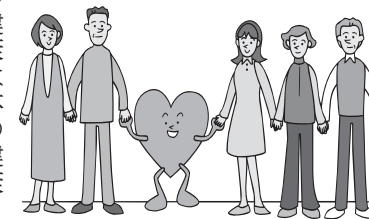

こころの健康は体の健康！
皆さんで楽しくうつの予防法を学びましょう。
日時 12月12日(金)
午後1時30分～3時
場所 東部公民館 講堂
内容 うつとその予防法についての講話

講師 田村文子氏(群馬県立健康科学大学教授)

募集人数 30人

参加費 無料

申込期限 12月11日(木)

申込先・問合せ 介護高齢係

☎内線 324

精神保健福祉「家族教室」のご案内

精神保健福祉「家族教室」(統合失調症)を下記の通り実施します。
場所 館林保健福祉事務所
大会議室
対象者 統合失調症患者の家族等 約30人
申込方法 館林保健福祉事務所保健係まで電話またはFAX

日時	テーマ	内容
1月15日(木)	午後1時30分～	統合失調症の基礎知識 病気の話
	午後3時～	家族の対応について 日常生活での対応の留意点
1月21日(水)	午後1時30分～	統合失調症の基礎知識 治療の重要性と薬の話
	午後3時～	家族の話交流会 病気の始まりから現在に至るまで
1月28日(水)	午後1時30分～	福祉制度について 知っておきたい福祉制度
	午後2時30分～	当事者の話交流会 療養生活、日中活動の場

くらし 冬の県民交通安全運動

冬の県民交通安全運動を12月1日(月)から10日(水)の期間で実施します。
運動重点
○子どもと高齢者の交通事故防止
○飲酒運転の根絶
○出会い頭事故・追突事故の防止
街頭啓発
日時 12月1日(月)午前11時～
場所 館林つつじの里シヨツ

【広告】

有料広告掲載欄

問合せ 行政安全係
☎内線 122
館林東店
ピングセンター・カワチ薬品

給付金の申請期限を延長します

臨時福祉給付金
対象者 1月1日に町に住所があるかたのうち、平成26年度分の住民税非課税者(課税者の扶養親族や生活保護受給者は除く)
支給額 一人につき1万円
申請期限 12月26日(金)

子育て世帯臨時特例給付金

対象者 平成26年1月分の児童手当を受給していて、児童手当の所得制限限度額未満のかた(臨時福祉給付金の対象となる児童、生活保護の受給者は除く)
支給額 児童一人につき1万円
申請期限 12月26日(金)

臨時福祉給付金

問合せ
○臨時福祉給付金 社会福祉係
☎内線 311
○子育て世帯臨時特例給付金 子育て支援係
☎内線 313

児童扶養手当の公的年金等との併給制限が見直し

児童扶養手当は、父母の離婚等により、父または母と生計を同じくしていない児童を育てているかたに対し、児童

の福祉増進を図ることを目的として支給される手当です。これまででは、公的年金(遺族年金、障害年金、老齢年金、労災年金、遺族補償など)を受給していたり、申請すれば受給できる場合には児童扶養手当を受給することができませんでした。平成26年12月から児童扶養手当額より低い場合は、その差額分の手当を受給できるようになります。

改正により新たに手当を受け取れる場合

- 児童を養育している祖父母などが、低額の老齢年金を受給している場合
- 父子家庭で、児童が低額の遺族厚生年金のみを受給している場合
- 母子家庭で、離婚後に父が死亡し、児童が低額の遺族厚生年金のみを受給している場合など

月額手当額

公的年金等と児童扶養手当額との差額となりますが、所得や年金等受給額に基づき算出することとなります。
申請及び手当の支給
平成27年3月31日までに申請した場合

館林税務署の臨時職員を募集します

○平成26年12月1日に支給要件を満たしているかたは平成26年12月分から
○平成26年12月1日には支給要件を満たしておらず、平成27年3月31日までに支給要件を満たしたかたは要件に該当した日の翌月分から
※平成27年3月31日を過ぎると、申請の翌月分からの支給となります。
申請先・問合せ
子育て支援係
☎内線 314

募集人数 80名程度

勤務内容 受付、パソコン入力作業及び書類整理など

勤務場所 館林税務署またはイオンモール太田(太田市)

勤務日時 平成27年1月下旬から3月中旬または下旬までの間(ただし、土日、祝日を除く)午前9時から午後5時

までの間の4時間または昼休みを除く5時間30分

※詳しくは、お問い合わせください。

応募先・問合せ

館林税務署総務課

☎7219500

いたコン 大人のパーティー ～出逢いの橋で、縁結びの巻～ 参加者募集

素敵な音楽と食事を楽しみながら冬の出逢いを見つけませんか? LIVE演奏を聴きながらの大人のパーティーを開催します。寒い冬を暖かい気持ちで過ごしたい...あなたのご参加をお待ちしています。

日時 平成27年1月25日(日) 午前11時～午後4時
(男性は午前10時集合、女性は10時30分集合)

場所 わたらせ自然館(板倉町大字海老瀬4663-1)
内容 生演奏を聴きながらの立食パーティー、1対1のトークタイムなど

対象 20代～40代の独身男女各15人程度(婚歴は問いません)
※応募多数の場合は、町内在住のかたを優先します。

参加費 男性6,000円
女性1,500円(2人以上の参加で、1,000円に割り引き)

申込方法 申込書を行政安全係まで提出(郵送・メール可)。申込書は行政安全係で配布しています。また、町ホームページからもダウンロードできます。

申込期限 平成27年1月9日(金)

実施団体 板倉町婚活応援事業実行委員会(以下、参加団体) ○板倉町商工会青年部
○邑楽館林農協青年部 ○わいわいネットワーク ○板倉町役場 等

申込先・問合せ 行政安全係

☎内線 122

URL <http://www.town.itakura.gunma.jp/>

✉ konkatsu@town.itakura.gunma.jp



お知らせ

東洋大学板倉キャンパスイルミネーション点灯式



約3万球のLEDで東洋大学板倉キャンパスを幻想的な光で彩ります。お誘い合わせの上、ぜひお越しください。

点灯式日時 12月18日(木)午後6時20分

点灯期間 12月18日(木)～平成27年1月26日(月) 日没後～午後9時

場所 東洋大学板倉キャンパス内容 今年のテーマは「クリスマス」です。点灯式参加のかたへ温かいスープを無料配布予定(先着200名予定)

問合せ 東洋大学板倉事務部 板倉事務課
☎82-9046

地域連携サイエンスカフェを開催します



地域連携事業の一環として、板倉町、館林市、東洋大学の共催で科学を身近に感じていただく地域連携サイエンスカフェを開催します。皆さんに身近なテーマを選び、科学について解りやすくお話ししますので、コーヒーを飲み、お菓子をつまみながら、気軽な雰囲気の中でサイエンスカフェを楽しんでください。

日時 12月19日(金)午後5時～6時

場所 東洋大学板倉キャンパス第二学生食堂

テーマ 「健脳のためのニューロサイエンス講座」のしくみから健康な脳づくりについて考える」

講師 児島伸彦 氏(東洋大学生命科学部生命科学科教授)

参加費 無料

申込み 不要

対象 どなたでも参加大歓迎
主催 東洋大学・板倉町・館林市
問合せ
○東洋大学板倉事務課
☎82-9112
○企画調整係
☎内線142

東洋大学付属図書館所蔵資料展を開催

東洋大学付属図書館では、左記のとおり所蔵資料展を開催します。

期間 11月24日(祝)～12月20日(土) ※11月30日(日)、12月7日(日)、14日(日)は閉館。

時間
○平日 午前8時45分～午後6時45分
○土曜日 午前8時45分～午後3時45分

場所 東洋大学板倉図書館

テーマ 「群馬」を知ろう！

対象 板倉町・館林市に在住、在勤、在学している中学生以上のかた

入館料 無料

問合せ
東洋大学図書館事務部図書事務課
☎82-9060

ホストファミリーを募集



日本での研修を目的に板倉町を訪れるアメリカのテイラー大学の学生を、家族の一員としてホームステイで受け入れてくださるホストファミリーを募集します。

ホームステイ期間
平成27年1月8日(木)～11日(日)3泊4日

ホストファミリー応募条件
○国際交流に理解のある家族
○期間中、自家用車などで送り迎えしていただけるかた
○個室をご提供いただけるかた(もしくは、同性のご家族との相部屋も可)

※単身のかた(ひとり世帯)はご応募いただけません。

申込方法 ホストファミリー申込書に必要事項をご記入の

新春恒例 消防隊出初め式



日時 平成27年1月10日(土)午前10時開始

場所 館林市役所東広場

内容 館林鷹職組合梯子乗り演技披露、アトラクション、一

斉放水分列行進(徒歩部隊・車両部隊)披露

※館林市役所東側道路が午前11時30分から午後0時30分まで交通止めとなりますので、ご協力をお願いします。

問合せ 館林地区消防組合
☎72-3171

群馬県都市計画区域マスタープランの縦覧

都市計画変更案の縦覧
群馬県は、東毛広域都市計画圏都市計画区域の整備、開発及び保全の方針・館林都市計画区域区分の都市計画変更案をまとめましたので、縦覧します。

縦覧場所
群馬県庁都市計画課、館林土木事務所、役場都市建設課

縦覧期間
12月12日(金)～26日(金)(※土日・祝日は除きます)

意見書の提出について
変更案について、意見のある人は縦覧期間中に意見書を提出することができます。意見書は会場に備え付けのもの、または必要事項(氏名・住所・利害関係・意見要旨)を記入したものを直接または郵送で縦覧場所に提出してく

婚活「農家の真面目な花嫁探し」2015



ください。

問合せ
○県庁都市計画課
☎027-1226-3656
○計画管理係
☎434

(金) ※応募多数の場合は抽選
内容 1対1トークタイム、料理作り、フリートークタイム、カップリング発表

参加費 2,000円

※詳しくは、お問い合わせください。

申込先・問合せ
J A 邑楽館林園芸指導課
☎73-4991
☎73-7140
<http://konsin.info/>

歴史博物館 休館のお知らせ

歴史博物館は、改修工事のため、次のとおり休館いたします。

期間 平成28年4月(予定)まで ※ただし、27年3月7日(土)の「黒田名誉館長による歴史推理」、「古文書講座」は開催します。

問合せ 県立歴史博物館
☎027-310-6020

寄付受納

▼一般寄附
50,000円

群馬県ゴルフ連盟館林支部様
※ご寄付ありがとうございます。

年末年始の役場業務のお知らせ

12月27日(土)～平成27年1月4日(日)までの年末年始、役場などの業務が休みになります。なお、業務内容や施設などによって異なる場合がありますのでご確認ください。

【休みとなる業務・施設など】

役場業務(戸籍届出を除く)、保健センター、資源化センター、デイサービスセンター、障害者生産活動センター、シルバー人材センター、し尿処理

【二籍・住民票】
出生、死亡、婚姻などの戸籍届出は、年末年始の業務が休みの日でも受け付けできます。また、時間外及び休日(年末年始を含む)の住民票、印鑑証明は、平日の電話予約があれば交付できます(年末は12月26日(金)までに「予約ください」)。

【水道工事】

水道工事店休祝日当番表(12P)をご覧ください。

【税金などの納入】
銀行などの金融機関で、12月30日(火)まで納入することができます。

【ごみ収集】

年内は、生ごみ・可燃ごみ・かん・びん・危険物を通常どおり収集します。1月1日(祝)～4日(日)までは収集を行いません。

※12月27日(土)～1月4日(日)は資源化センターへの資源ごみの持ち込みはできません。

【し尿処理】

し尿処理をしている館林衛生施設組合では、年末年始(12月27日(土)～1月4日(日))の間、受け入れしません。そのため、業者によるし尿のくみ取りもできなくなりしますのでご注意ください。

【各施設の休館】
◎健康の郷「季節里」
1月1日(祝)～4日(日)
※12月31日(水)午後2時まで営業

◎各公民館、海洋センター、わたらせ自然館、文化財資料館

◎児童館
12月28日(日)～1月3日(土)

◎総合福祉センター
12月26日(金)～1月5日(月)

インフォメーション

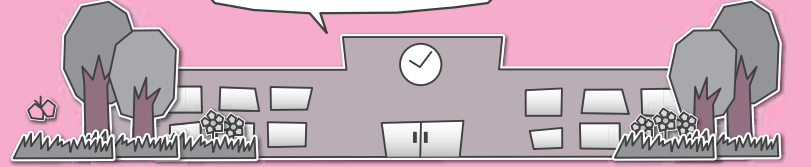

※各教室へ参加を希望されるかたは各施設までお電話でお申し込みください。(月曜日・祝日は休館日、月曜祝日の場合は火曜も休館)

各施設お問合せ先

- 中央公民館 ☎82-2435 海洋センター ☎82-0858
- 東部公民館 ☎82-1241 わたらせ自然館 ☎82-1935
- 南部公民館 ☎82-1424 文化財資料館 ☎91-4018
- 北部公民館 ☎77-1855

- 午後2時開演
- 場所 中央公民館大ホール
- 入場料 1,000円
- (当日1,200円)
- ※チケットのお買い求めは、各公民館まで
- 主催 板倉町文化協会
- 問合せ 中央公民館
- 受賞おめでとう
- 平成25年度文化功績者表彰
- 町では、平成25年度において板倉町の文化振興に寄与し、その功績が顕著であると認められる個人及び団体を文化功績者として表彰をいたしました。
- 表彰式は10月25日(土)に開催された町民文化祭の式典において行いました。
- 受賞者
- ▼小・中学生の部
- 飯塚愛悠さん
- 西小5年 上毛かるた
- 福知姫綺さん
- 西小5年 音楽
- 佐瀬優佳さん
- 東小6年 図画
- 八木ひとみさん
- 東小2年 図画
- 山岸未来さん
- 南小5年 書写
- 飯塚日彩さん

受講生募集

中央公民館
おやこ料理教室



日時 12月21日(日)
午前9時30分
内容 クリスマス料理を作ろう
対象 小学生の親子10組20名
費用 1人200円
持参品 エプロン・三角きん
申込期限 12月14日(日)

無添加みそづくり教室

南部公民館
無添加みそづくり教室
期日 平成27年1月14日(水)・15日(木)・16日(金)
時間 午前9時
内容 手作りみその実技講習
対象 一般人15名(3日間通して参加できるかた)
材料費 実費負担
持参品 エプロン・三角きん

申込期限 12月25日(木)

北部公民館
ソーセイジ手作り教室

日時 12月14日(日) 午前9時30分
内容 肉挽きから香辛料の練り合わせ・腸詰め・ポイル体験
対象 一般人8名
材料費 実費負担(3,800円程度)
持参品 エプロン・三角きん



北部公民館
キムチ作り教室
期日 平成27年1月9日(金)
時間 午後1時30分
内容 白菜でキムチを作る
対象 一般人10名
材料費 実費負担
持参品 エプロン・三角きん・ゴム手袋・大きめのビニール袋

板倉町子育連

板倉町子育連
板倉町上毛かるた大会
板中2年 書写
▼高校生及び一般の部
○荒井美乃里さん
館林女子高校2年 音楽
○小暮亜利沙さん
館林女子高校2年 音楽
○延山夕莉さん
館林女子高校2年 書写
○黒田拓也さん
館林商工高校2年 工作
○山本一生さん
館林商工高校3年 工作
※所属及び学年は平成25年度時点のものです



板倉町子育連では、左記により上毛かるた大会を開催します。ぜひ、応援にお越しください。
期日 平成27年1月4日(日)
荒天決行
時間 午前8時30分 開会式

北部公民館
パッチワーク教室

期日 平成27年1月16日・30日・2月13日・27日・3月6日(全5回・金曜日開催)
時間 午前10時
内容 暮らしに彩を添えるパッチワーク作り
対象 一般人20名
材料費 実費負担
持参品 裁縫道具

イベント情報

中央公民館
まきば幼稚園児作品展

期日 12月2日(火)〜25日(木)
時間 午前9時〜午後5時
場所 中央公民館2階ロビー
※最終日は午後3時まで

中央公民館
たんぼおはなし会

日時 12月13日(土)
午前10時30分
内容 読み聞かせと工作
場所 中央公民館和室

北部公民館
さくらがおかおはなし会

日時 12月20日(土)
午前10時30分
内容 絵本・紙芝居・工作など

20歳の門出を祝して

〜平成26年度板倉町成人式〜

町では、新成人のかたがたを対象に、20歳の門出を祝して「平成26年度板倉町成人式」を開催します。また、立志式に20歳の自分に向けて、将来の夢などをはがきに書いて入れた、タイムカプセルの開封式も実施します。
式典には新成人者だけでなく一般のかたの来場もできますので、皆さんのご参加をお待ちしています。

開催日 平成27年1月11日(日)
受付 午前9時30分〜
式典開始 午前10時
場所 東洋大学板倉キャンパス
対象 平成6年4月2日〜平成7年4月1日生まれで、本町に住居登録をしているかた及び、本町出身のかた

内容
第1部 記念式典
第2部 記念撮影
第3部 記念パーティー
※記念パーティーは成人者の実行委員会主催で開催されます。参加を希望されるかたは、当日の式典受付時に参加費(1,000円)をお支払いください。

問合せ 生涯学習係
☎内線623



場所 北部公民館(和室)

わたらせ自然館
板倉町立北小学校図画展



1年生から6年生、全員の図画を展示します。家族皆様でご覧ください。
期日 平成27年1月10日(土)〜24日(土)
時間 午前9時〜午後4時30分
※最終日は午後3時まで
入館料 無料

芸術鑑賞会
群馬交響楽団 金管五重奏



期日 平成27年1月18日(日)
時間 午後1時30分開場

消費トラブルにご注意!

From 消費生活センター



「今より安くなる」遠隔操作によるプロバイダ変更勧誘

「今契約しているプロバイダより必ず安くなるから乗り換えませんか」と電話で勧誘され、承諾しました。その後、業者の電話による指示に従い、パソコンでプロバイダのホームページ画面を開くと、遠隔操作でプロバイダの変更が行われました。変更後、これまで契約していたプロバイダの料金を確認すると、新しい契約先のほうが高額なことが分かったので、解約を申し出ましたが、「きちんと説明している。解約には、違約金1万5千円が必要」と言われてしまいました。(60歳代 女性)

ひじょうアプダブス
電話で大手電話会社名をか

たるなどとして、インターネットに接続するためのプロバイダ契約の変更を持ち掛け、遠隔操作で設定変更をする勧誘方法に関する相談が急増しています。「今より安くなる」などと勧誘されても、契約前に契約内容に関する書面を求め、はっきり理解できなければ、承諾しないでください。知らない間にオプション等を申し込んだことになっているケースもあり、注意が必要です。また、プロバイダ等の契約は、法律上のクーリング・オフ制度はありません。困ったときは、消費生活センターにご相談ください。

問合せ 消費生活センター
☎ 821-7830
(なやみなし)



公的年金源泉徴収票が送付に

老齢または退職を支給事由とする年金を受けているかたには、来年1月中旬から下旬にかけて日本年金機構から『公的年金等の源泉徴収票』が送られます。この源泉徴収票には、今年の1月から12月ま

での一年間に支払われた年金額、源泉徴収された税額、控除の内容が記載されています。年金のほかに収入があるなどの理由で確定申告をするかたは、この源泉徴収票が必要になります。

もし、1月末日までに源泉徴収票が届かない場合や紛失してしまった場合には、ねんきんダイヤルにおいて源泉徴収票の再交付の受付を行っています。お急ぎの場合は、お近くの年金事務所まで再交付を承っています。ご本人が来訪される場合は、年金証書などをご持参ください。その他のかたが来訪される場合には、交付申請されるかたの基礎年金番号が確認できる書類(年金証書など)のほかに、委任状、依頼されたかたの本人確認ができるもの(運転免許証など)をご持参ください。

なお、遺族年金、障害年金は非課税なので、これらを受給しているかたには源泉徴収票は送られません。
問合せ
○ねんきんダイヤル
☎ 0570-051165
○太田年金事務所
☎ 49-3716

水道工事休日当番

月	日	曜日	当番店	電話
6	土		脩鈴木設備	82-1025
7	日		脩岩崎設備	82-0027
13	土		脩しんえい設備	82-0001
14	日		山岸管工設備	82-0095
20	土		小倉設備	82-0261
21	日		宇治川管工	77-0057
23	祝		高田管工設備	82-1856
27	土		脩長谷川設備	77-0358
28	日		土橋設備	82-2982
29	月		脩佐山設備	82-2152
30	火		脩根岸工業	82-0537
31	水		脩鈴木設備	82-1025
1	祝		脩岩崎設備	82-0027
2	金		脩しんえい設備	82-0001
3	土		山岸管工設備	82-0095

●水道料金納入地区 1~14区の一部、30~32区
●水道料金口座振替日 12月26日(金)

休日当番医

期日	内科系	外科系	耳鼻科
12月7日(日)	館林記念病院 72-3155	あびら小児科※ 61-1133	みずほクリニック 20-1122
12月14日(日)	吉田内科クリニック 70-7117	多々良診療所 72-3060	湯沢医院 62-2209
12月21日(日)	落合医院 72-3160	菅沼医院 72-9090	小西医院 86-2261
12月23日(祝)	松井内科医院 75-9880	神尾内科医院 75-1288	金丸内科医院 88-3200
12月28日(日)	海宝病院 74-0811	長谷川クリニック 80-3311	小林内科医院 88-8278
12月30日(火)	落合医院 72-3160	真中医院 72-1630	阿部医院 62-5428
12月31日(水)	まりレディスクリニック 76-7775	館林厚生病院※ 72-3140	加藤医院 89-1031
1月1日(祝)	こが内科クリニック 73-7587	館林厚生病院※ 72-3140	おうら病院 88-5678

歯科

館林邑楽歯科保健医療センター
73-8818
午前9時～正午・午後1時～3時

◆緊急
◆夜間

館林厚生病院 72-3140 (内科系・外科系)
夜間急病診療所 73-2313
午後7時～10時(日、祝日を除く)
内科・小児科(要電話確認)

●診療時間は、午前9時～午後5時
●耳鼻科の診療時間は、午前9時～午後1時
●内科系の※印は、小児科のみとなります。
●救急テレホンサービス(☎73-5699): 受診可能病院を紹介しています。
●高木整形外科は、午前のみの診療になります。

Face フェイス

地域密着を目指す 笑顔あふれる居酒屋さん

チームワークを大切にしています



小磯貴央さん

23歳で居酒屋を出店

小磯さんは実家が料理屋を経営していたこともあり、子供のころから料理に興味があったそうです。小学生の頃学校から帰ると、店にある厨房のフライヤーでフライドポテトを作って、おやつとしていたエピソードを語ってくれました。そのようなこともあり、高校卒業後は調理師学校に通い調理師免許を取得しました。しばらくは実家の厨房で腕を奮っていましたが23歳の時に独立をして居酒屋を出店しました。

チームワークの店づくり

店づくりにおいて小磯さんが大切にしていることは、チームワークだと話してくれました。お店では、店長(小磯さん)・女将(奥様)・アルバイト店員にそれぞれの役割があり、みんなで力を合わせてより良い店づくりを目指しています。チームワークの大切さは消防団の活動とも通ずるものがあ

るとも話してくれました。また、料理はもちろんのこと、お客様がリラックスできる雰囲気作りに今後もこだわっていきたくと話してくれました。

男性の料理教室を開催したい

小磯さんは、お年寄りから若年層のお客様に長い間愛される地域密着型の居酒屋でありたいと笑顔で話してくれました。また、もうひとつの夢は、町内の飲食店と協力して、男性の料理教室を開催したいと話してくれました。それは、多くの人(特に料理をほとんどしたことのない男性)に料理の楽しさや素晴らしさを伝えたいという思いがあるとのことでした。

小磯さんはインタビュー中、終始笑顔で受け答えして下さって、小磯さんのお店やお客様に対する愛情が伝わってきました。これからもおいしい料理とお酒とリラックスできる雰囲気作りでお客様を笑顔にしてくれることと思います。

KOISO TAKAHIRO

こいそ たかひろ/ 粕谷在住 31歳 住居兼店舗の居酒屋を経営。趣味はドライブ。特に行き先を決めずに気ままに車を走らせるのが最大の魅力とのこと。消防団でも活躍中。



レポーター
広報編集委員
おちあいともゆき
落合 智之



↓今年度最優秀賞を受賞した3年2組の皆さんによる合唱



響く歌声のハーモニー

10月31日(金)、板倉中学校校内合唱コンクールが板倉中学校体育館で開催されました。今年度は『明日に響け、絆の音色、歌能声(かのうせい)は無限大!!』というスローガンを掲げ、力の入った熱演が続きました。合唱コンクールの実行委員長を務めた飯塚涼真さん(大字板倉)は「朝や放課後ひたすら練習に取り組んだ結果が出てよかった。コンクール自体も盛り上がりました」と話しました。

↓栗原町長、野中議長、鈴木教育長によりタイムカプセル開封



30年の眠りから目覚め

11月9日(日)、海洋センター駐車場でタイムカプセル掘り起こし&開封式が開催されました。このタイムカプセルは昭和61年2月5日、町制施行30周年記念事業の一つとして、中央公民館西側緑地帯に埋設されました。式に出席した野中嘉之町議会議長は「埋設した当時を思い出し、大変感慨深い。思い出の詰まったものなので、関係者にお届けしたい」と話しました。

地域防災力を高める

10月29日(水)、西小学校4年生を対象に川の川水防センターで水防学校が開催されました。児童たちは、利根川上流河川事務所と板倉消防署の協力で、日本の川の特徴や利根川の歴史などを学びました。また、降雨体験車による降雨体験やビニール袋に水を入れて「土のう」の代わりとする「水のう」を使って、簡易水防工法のやり方を学びました。



↑万が一のときには水のうを使って家に水が入るのを防ぎます

地元のおいしいお米で激励

11月5日(水)、東洋大学板倉キャンパスでJA邑楽館林青年部板倉支部が同大体育会陸上競技部女子長距離部門とサッカー女子部に板倉町産新米コシヒカリ360kgを贈りました。贈呈式で小林貞幸支部長は「地元のおいしいお米を食べて、一生懸命練習し、大会に向けて頑張ってもらいたい」と選手を激励しました。



↑東洋大学板倉運動部の皆さんにお米が贈られました

↓高橋文化協会会長から文化協会功労者表彰を受けて、謝辞を述べる小暮久雄さん



文化・芸術の秋

10月25日(土)、第35回板倉町民文化祭が中央公民館で開催されました。式典では、長年町の文化協会会長を務められた小暮久雄さんが文化協会功労者表彰を受賞されました。続いて文化の面で優秀な成績をおさめたかたに文化功績者表彰が行われました。ステージでは、日頃の練習の成果を発揮したさまざまなジャンルの発表が行われました。

↓特別出演の西小学校の児童たちはドレミの歌を英語で披露



↑稲妻太鼓愛好会の新人さんは、この日初舞台を踏みました

↓文化祭のオープニングを飾った板倉中学校バンド部



↑特別出演の板倉保育園の園児たちはフォークダンスを披露

12 DECEMBER-JANUARY SCHEDULE ITAKURA TOWN

- 板倉町役場(町) 8 2 - 1 1 1 1
- 保健センター(保) 8 2 - 3 7 5 7
- 資源化センター(資) 8 2 - 5 3 7 1
- 海洋センター(海) 8 2 - 0 8 5 8
- 福祉センター(福) 8 2 - 3 9 0 0
- 健康の郷季楽里(季) 9 1 - 4 1 4 7
- 児童館(児) 8 2 - 2 2 7 0

日 Sun	月 Mon	火 Tue	水 Wed	木 Thu	金 Fri	土 Sat
	1 1~16・30~32区 ◆県民交通安全日 ◆冬の県民交通安全運動~10日 ◆町税・保険料納期限 ◆こあら学級(保)	2 17~29区	3 窓口延長 1~16・30~32区 ◆B C G接種(保) ◆乳児健診(保) ◆6か月児相談(保)	4 1~16・30~32区 ◆英語であそぼう(児)	5 17~29区 ◆ばおばお(保) ◆おはなし会(児)	6 ◆チャレンジ広場(児)
7 ◆新体カテスト(海) 9:00~ ◆第12回板倉町少年野球新人大会(2日目)9:00~(渡良瀬グラウンド)	8 1~16・30~32区 ◆農地相談(町)	9 17~29区 ◆行政相談(中公) ◆法律相談(中公) ◆人権相談(中公)	10 窓口延長 17~29区 ◆教育相談(中公) ◆ばおばお(保) ◆おたのしみ広場(児) ◆ベビーマッサージはじめましょう(児)	11 1~16・30~32区 ◆英語であそぼう(児)	12 17~29区 ◆おはなし会(児)	13
14	15 1~16・30~32区 ◆自転車マナーアップデー	16 17~29区 ◆県民防犯の日 ◆ライブラリー体操教室(中公)	17 窓口延長 1~16・30~32区 ◆ベビーマッサージはじめましょう(児)	18 1~16・30~32区 ◆英語であそぼう(児)	19 17~29区 ◆1歳6か月児健診(保) ◆おはなし会(児)	20 ◆チャレンジ広場(児)
21	22 1~16・30~32区	23 天皇誕生日 17~29区	24 窓口延長 17~29区 ◆小中学校2学期終業式 ◆おたのしみ広場(児)	25 1~16・30~32区 ◆高齢者交通安全日 ◆町県民税第4期 ◆国民健康保険税第6期 ◆介護保険料第6期 ◆後期高齢者医療保険料第6期	26 17~29区 ◆水道料金口座振替日(1~14区の一部、30~32区) ◆おはなし会(児)	27 ◆季楽里特売日
28 ◆季楽里特売日	29 1~16・30~32区	30 17~29区	31	1/1 元日 ◆県民交通安全日	2	3
4	5 1~16・30~32区 ◆こあら学級(保)	【定休日及び休館日のお知らせ】 ○各公民館：月曜日及び祝日(12月28日~1月3日は休館) ○健康の郷「季楽里」：木曜日(12月25日は営業、12月31日は午後2時まで営業、1月1日~4日は休業) ○海洋センター：月曜日及び祝日(12月28日~1月3日は休館) ○わたらせ自然館：月・火曜日及び祝日の翌日(12月28日~1月3日は休館) ○文化財資料館：月曜日(12月28日~1月3日は休館) ○総合福祉センター：土・日曜日及び祝日(12月26日~1月5日は休館) ○児童館：日曜日及び祝日(12月28日~1月4日は休館) ※詳しくはお問い合わせください。				

◎窓口延長は、毎週水曜日午後7時15分まで◎その他、各イベント・催し物については、町ホームページのイベントカレンダーをご覧ください。

🔪 生ごみ・可燃ごみ収集日 🗑️ カン・びん・危険物収集日 ※可燃性粗大ごみは、月~金曜日(祝日を除く)及び指定日に搬入可

定例相談	
◆行政相談	午前10時~正午
◆法律相談	午後1時~3時
◆要予約	
◆人権相談	午前10時~午後3時
問合せ 戸籍年金係	
問合せ 戸籍年金係	
◆農地相談	午後1時30分~4時
問合せ 農業委員会	
問合せ 農地相談	
◆教育相談	午後2時~4時
※要予約	
問合せ 板倉中学校相談室	
問合せ 板倉中学校相談室	
◆福祉センター相談情報	
◆ボランティア何でも相談	
(毎週月~金)	
問合せ 福祉センター	
◆保健センター相談・教室情報	
◆子どもの相談 ばおばお	
12月5日 ことばの成長	
12月10日 子育ての悩み不安	
午後1時30分~5時※要予約	
◆健康相談	
午前10時~11時30分	
問合せ 保健センター	
問合せ 保健センター	
◆館林保健福祉事務所相談情報	
◆子育てひろこの相談	
(第3水曜日)	
午前9時~正午 ※要予約	
◆ストレスこころの相談	
(第1・3水曜日)	
午後1時30分~3時※要予約	
◆ふれあい相談会	
(第2水曜日)	
午後1時15分~3時30分	
※要予約	
問合せ 館林保健福祉事務所	
保健係 72-13230	
◆くらしの相談窓口(休館日を除く)	
毎日午前8時30分~午後5時	
問合せ	
中央公民館	82-12435
東部公民館	82-11244
南部公民館	82-11244
北部公民館	77-11855



広報いたくらは、自然保護のため再生紙とベジタブルインキを使用し作成しています。

〒374-0192 群馬県邑楽郡板倉町大字板倉2067
Tel.0276-82-1111 Fax.0276-82-1300
URL http://www.town.itakura.gunma.jp

発行 板倉町役場 編集 総務課情報広報係