

こうほういたくら

12

2015 DECEMBER NO.737

ITAKURA TOWN PUBLIC RELATIONS MAGAZINE

ITAKURA

館林地区消防組合の秋季点検が板倉中学校校庭で実施。消防組合職員、1市4町の消防団、婦人防火クラブ連合会の皆さん約600人が参加し、火災への備えを確認しました。

無防備な
心に火災が
かくれんぼ

平成27年度 全国統一防火標語



医療費適正化にご協力を

医療機関を上手に受診して医療費を節約しましょう。P 2

12月議会定例会開催

どなたでも傍聴することができます。ぜひ議会を傍聴しましょう。P 4

かかりつけ医を持つ



日常的な診療や健康管理などを行ってくれる身近なお医者さんを「かかりつけ医」と呼んでいます。ご家族でかかりつけ医を決めておくと、風邪などの軽い病気の際に安心です。

かかりつけ医に、普段から家族の病歴や健康状態を把握してもらうことで、もしも精密検査や入院が必要になった場合には適切な医療機関や専門医を紹介してもらうことができます。まずは、かかりつけ医を持つことが安心への第一歩です。

重複診療はやめる

同じ病気でいくつもの医療機関にかかる「重複診療」はやめましょう。医療費が増加するばかりではなく、検査や投薬が重複することにより、かえって体に悪影響を与えて

しまう心配があります。

かかりつけ医に相談し、必要な場合は適切な医療機関や専門医を紹介してもらいましょう。

夜間・休日の診療は控える



現在、軽症の患者さんが夜間や休日に開いている救急医療機関へ受診することが増

病気の強いつまじの味がした

国民健康保険

医療費の適正化にご協力を

国民健康保険は加入者の皆さんが所得などに応じて保険税を出し合い、そこから医療費を支出する相互扶助の医療制度です。国民健康保険の医療費が増加傾向にあります。医療機関を上手に受診して、医療費を節約しましょう。

問合せ 保険医療係 内線322

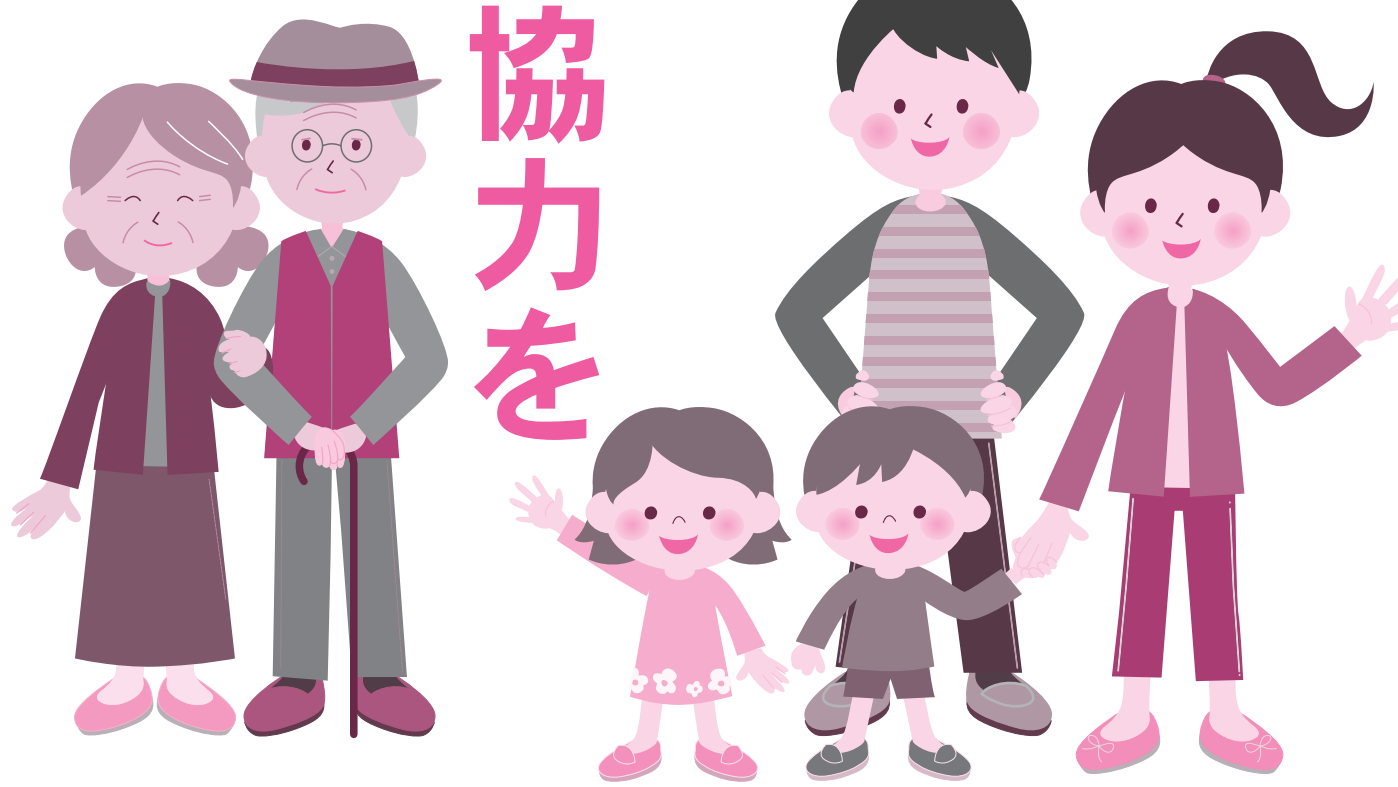

え、緊急性の高い重症の患者さんの治療に支障をきたしています。本当に必要な方が安心して医療を受けられるよう、安易な理由で救急医療機関を受診することは避けましょう。

や飲み合わせなどを医師や薬剤師に伝え、確認しましょう。

ジェネリックの活用

ジェネリック医薬品（後発医薬品）は、先発医薬品の特許が切れた後に販売される先発と同じ有効成分、同じ効能・効果をもつ医薬品です。価格が品目ごとに様々ですが、中には先発医薬品の半額以下の薬もあります。処方せんに「ジェネリック医薬品変更不可」の欄に医師の署名等がなければ、選ぶことができますので、医師と薬剤師に相談してください。役場窓口では、ジェネリック医薬品希望カードを配布していますので、ご利用ください。

高額療養費とは、病気などで医療機関にかかり、1か月の医療費が高額になった場合、申請により自己負担限度額を超えた分について「高額医療費」として払い戻しを受けることができる制度です。高額療養費支給の時効は原則として診療月の翌月1日から2年です。支給の申請はお早めに行ってください。



高額療養費申請の流れ



高額療養費に該当すると役場から通知が届きます（診療月の約2か月後）。

薬は正しく服用しないと効果が得られません。また、飲み合わせによっては副作用が生じる場合があります。薬局などで入手できる「お薬手帳」を活用し、薬の重複

で、ご利用ください。

問合せ 保険医療係 内線322

正しくかかりましょう

整骨院・接骨院・はり・きゅうマッサージで保険が使える場合は限られます。保険が使えない場合は全額自己負担となりますのでご注意ください。



整骨院・接骨院

保険が使える場合

○捻挫 ○打撲 ○肉離れ ○骨折・脱臼の応急手当（緊急時以外は医師の同意が必要）

保険が使えない場合

○日常生活における疲労・肩こり ○スポーツなどによる肉体疲労 ○加齢による腰痛・五十肩の痛み ○神経痛（リウマチ・慢性関節炎など） ○脳疾患後遺症などの慢性病 ○医療機関で治療中の場合 ○業務上の負傷の場合

はり・きゅう

保険が使える場合

○医師の発行した同意書や診断書がある場合

保険が使えない場合

○医療機関で治療を受けている間

マッサージ

保険が使える場合

○筋麻痺や関節拘縮などの症状で、医療上マッサージを必要とする場合（医師の発行した同意書や診断書が必要）

保険が使えない場合

○疲労回復や慰安を目的としたものや、疾病予防のためのマッサージ



申請の翌月に、高額療養費が支給されます。



役場で申請内容を審査し、支給金額を計算します。



通知に記載してある必要なものをもって役場に申請。

お知らせ

12月議会定例会
一般質問に5名の議員が登壇

12月議会定例会が左表の日程で開催されます。今回は、条例関係議案5件、補正予算議案4件を含めた10議案が審議される予定です。また、5人の議員が登壇し、一問一答方式で一般質問を行います。

◆一般質問通告者、質問要旨
亀井伝吉議員（9時〜）
①「中一ギャップ」解消への取り組みについて ②小学校再編後の施設利用について
今村好市議員（10時15分〜）
①平成28年度予算編成方針について ②平成28年度重点事業について

業について
小林武雄議員（11時30分〜）
①防災・防犯対策について
②ゴミ処理について
延山宗一議員（13時30分〜）
①通学路における安全安心の確保について ②耕作放棄地解消への取り組みについて
針ヶ谷稔也議員（14時45分〜）
①「季楽里」について ②新庁舎建設について

◆質問者の時間を参考に、自由に傍聴してください。
問合せ 庶務課 係
☎内線511

| 日次 | 期日 | 会議名 | 開議時刻 | 事項 |
|----|-----------|-----|--------|-------------------------|
| 1日 | 12月8日(火) | 本会議 | 午前9時 | 定例会(初日) (議案審議・決定) |
| | | 委員会 | 本会議終了後 | 予算決算常任委員会 (補正予算審議) |
| 2日 | 12月9日(水) | 本会議 | 午前9時 | 一般質問(5人) 補正予算採決 |
| 3日 | 12月10日(木) | 休会 | | 自宅審議 |
| 4日 | 12月11日(金) | 委員会 | 午前9時 | 産業建設生活常任委員会 (所管事務調査) |
| 5日 | 12月12日(土) | 休日 | | |
| 6日 | 12月13日(日) | 休日 | | |
| 7日 | 12月14日(月) | 委員会 | 午前9時 | 総務文教福祉常任委員会 (所管事務調査) |
| 8日 | 12月15日(火) | 休会 | | 自宅審議 |
| 9日 | 12月16日(水) | 本会議 | 午前9時 | 定例会(最終日) (付託案件審議・決定) |

お知らせ

農業経営士・青年農業士
地域農業のリーダーとして活躍

農業経営士
坂田瞬一さん（海老瀬）

青年農業士
関口房男さん（除川）

青年農業士
根岸弘和さん（西岡新田）

青年農業士
荻野博士さん（板倉）

11月17日(火)、優れた農業経営者を実践し、リーダーとして地域農業の振興のために活躍した功績が認められ、本町より農業経営士1名、青年農業士2名が、群馬県知事から認定されました。また、長年農業経営士として活躍された坂田瞬一さんには、名誉農業経営士の称号が授与されました。

問合せ 農政係
☎内線411

お知らせ

役場臨時職員募集

希望者は期日までに臨時職員登録申込書を提出してください。応募者の中から面接などを実施し、採用者を決定します。

一般採用 保育士、調理員、用務員、一般事務補助など
障害者採用 一般事務補助(若干名)

賃金 ○月給142,300円
※職種により異なります。
勤務時間 月々金曜日(原則)

午前8時30分〜午後5時15分
受付期限 平成28年1月15日(金)
提出書類 臨時職員登録申込書 ※申込書は総務課及び各公民館にあります。また、町ホームページからダウンロードできます。
☎http://www.town.itakura.gunma.jp/
申込先・問合せ 秘書人事係
☎内線113

お知らせ

結婚世話役ボランティア
カップリング・デザイナーを募集



町の未来のために、結婚を望む独身を応援したいあなた！恥ずかしがりやの男女の赤い糸を、たぐり寄せるお手伝いをしてみませんか？

カップリング・デザイナー(結婚世話役ボランティア)に登録して、結婚を望む独身者への支援をしていただける方を募集します。

主な活動
○昔ながらの「仲人さん」のように、結婚を切望しているかたにお相手を紹介し、お付き合いのきっかけ作りのお手伝いをしていただきます。
○結婚やお付き合いに対する良き相談相手、デザイナーになっていただきます。
○デザイナー同士の情報交換会に出席していただき、良縁

作りにご尽力いただきます。※活動はすべてボランティアです。

応募資格
○20歳以上のかた
○真剣に「世話役」を務めていただけるかた
○活動上知り得た個人情報に他に漏らさないかた
○仲人活動を業として行っていないかた

応募方法
登録用紙に必要事項をご記入のうえ、企画調整係あてに郵送、電子メール、または持参にてお申し込みください。

登録用紙は、企画調整係で配布しています(町公式ホームページからもダウンロードできます)。

募集期間 12月1日(火)〜平成28年1月29日(金)
申込先・問合せ 企画調整係
☎内線141
✉kikaku@town.itakura.gunma.jp
☎http://www.town.itakura.gunma.jp/

お知らせ

マイナンバー制度
個人番号カードの申請受付中

11月中旬から住民票の住所へ通知カードの郵送が始まり、個人番号カードの申請の受付が開始されています。個人番号カードは郵送及びパソコンなどから申し込むことができます。

郵送する場合、通知カードの下部の「個人番号カード交付申請書」を切り離して使用してください。切り離れた通知カードは保管してください。交付申請書には顔写真を添付し、必要事項を記入の上、同封された返信用封筒に入れてポストに投函してください。パソコンやスマートフォンからの申請方法は、公式サイトをご覧ください。

個人番号カードの交付は平成28年1月以降となります。「交付通知書(はがき)」を送付しますので、書かれている内容をご確認の上、来庁してください。

【住民基本台帳カード(住基カード)の電子証明書の発行を受けているかたへ】
来年1月からは個人番号

カードの交付に伴い新たな電子証明書の発行が開始されます。(初回の交付・発行手数料はいずれも無料)。

個人番号カードの申請は本年10月受付を開始しますが、申請が集中した場合、窓口における交付が遅れる可能性があります。

現行の住基カードに搭載される電子証明書の更新を希望するかたは、12月22日(火)までに住基カードと運転免許証などの本人確認書類を持参しご来庁ください。また、更新後の電子証明書の有効期限は手続きの日から起算して3年間です。なお個人番号カードに切り替えた場合、住基カードに搭載されている電子証明書を個人番号カードに移すことはできません。

問合せ
○戸籍年金係
☎内線232
○個人番号カードオンライン申請サイト
☎https://net.kojinbango-card.go.jp

都市計画案の縦覧

対象となる都市計画案
①館林都市計画新住宅市街地開発事業の変更(板倉ニュータウン)【県案】
②館林都市計画用途地域及び地区計画の変更(板倉ニュータウン地区)【町案】
都市計画案の縦覧
案① 群馬県国土整備部都市計画課、館林土木事務所
案② 役場都市建設課

縦覧期間 12月11日(金)〜25日(金)
意見書の提出
都市計画案について意見のあるかたは、意見書(住所・氏名・年齢・職業・電話番号・案についての利害関係及び意見を記入したもの。様式自由)を提出してください。

提出期間 12月11日(金)〜25日(金)
提出先 県案 〒377-118 570前橋市大手町1-1-1 群馬県庁都市計画課(郵送、各縦覧会場経由可)
町案 役場 都市建設課(郵送可)

問合せ
○群馬県国土整備部都市計画課
☎02712261365
○群馬県館林土木事務所
☎02761721435
○計画管理係
☎内線434

税の控除対象となる
認定書を発行します

障害者控除認定書
要介護認定を受けているかたで申請により障害者に準じると認定をされた場合は、障害者控除の対象になります。認定書の発行には介護高齢係まで申請が必要となります。

該当者
○12月31日現在で介護保険要介護認定を受けている65歳以上のかたで、要件に該当するかた

○障害者手帳1級、2級及び重度を持っていないかた
医療費控除確認書
寝たきりの状態で、治療上おむつの使用が必要なかたについては、おむつ代が医療費控除の対象になります。

○要介護認定を受けているかた
○前年度の申告でおむつ代の医療費控除を受けたかた
※おむつ代についての医療費控除を受けることが初めてのかたは、医師の発行する「おむつ使用証明」が必要です。

持参するもの
介護保険被保険者証・認め印
申請先・問合せ 介護高齢係
☎内線321

くらしの 情報

安全安心メール



携帯電話やパソコンのメール機能を利用した防犯・防災・緊急・町の情報配信を行っています。登録は、町ホームページまたは、QRコードから可能です。

まちの動き

| | |
|-----|--------------|
| 人口 | 15,237人 (-3) |
| 男 | 7,594人 (-2) |
| 女 | 7,643人 (-1) |
| 世帯数 | 5,400戸 (+7) |

()内は前月比
平成27年11月1日現在

今月の税金

町県民税(第4期)
国民健康保険税(第6期)
介護保険料(第6期)
後期高齢者医療保険料(第6期)
納期限 12月25日(金)
問合せ 収税係
☎内線 221・222
※毎週水曜日に窓口延長を午後7時15分まで行っています。ご利用ください。

事故・犯罪発生状況

| 事故 | 10月16日~11月15日 | 累計 | 前年比 |
|--------|---------------|----|-----|
| 人身事故 | 4件 (35件) | 0 | 0 |
| 物件事故 | 11件 (109件) | -9 | -9 |
| 犯罪 | 10月1日~10月31日 | 累計 | 前年比 |
| 侵入窃盗 | 3件 (17件) | +7 | +7 |
| 乗物盗難 | 2件 (14件) | +1 | +1 |
| 器物損壊 | 0件 (5件) | +3 | +3 |
| 住居侵入 | 0件 (2件) | 0 | 0 |
| その他の事件 | 7件 (44件) | -6 | -6 |

※()内は平成27年1月からの累計

【広告】

健康

女性のがん検診 追加検診を行います

女性のがん検診をより多くの皆様が受診できますよう追加検診を実施します。治せる早期がんを発見するため、健康な今こそがん検診を受けましょう。子宮頸がん検診及び乳がん検診受診時にお子様を保健センターにてお預かりし、ママが検診を受診しやすいよう、お手伝いします。 ※すでに5月・6月中に町の検診を受けられたかた、および子宮頸がん個別検診を受診しているかたは、今回は受けられません。未済者を対象にした検診です。

対象 子宮頸がん検診 20歳以上
乳がん検診 40歳以上
期日 平成28年1月21日(木)、22日(金)
受付時間 午後0時30分~1時30分
場所 保健センター
料金 500円
申込方法 12月7日(月)以降に下記まで電話でお申し込みください。
問合せ 保健センター
☎82-3757

住民健診結果説明会を 開催します

11月に実施した住民健診の結果説明会を開催します。申し込みは不要です。お気軽に

会場へお越しください。
日時 12月18日(金)
午前10時~11時30分
場所 保健センター
内容 健診結果の見方、日常生活の注意点について、保健師、栄養士が説明します。
持参品 住民健診結果表
問合せ 保健センター
☎82-3757

子宮頸がん等ワクチンで 健康被害を受けたかたへ

平成25年3月31日までに、町の助成により、ヒトパピローマウイルスワクチン、ヒブワクチン、小児用肺炎球菌ワクチンのいずれかを接種したかたのうち、接種後に何らかの症状が生じ、医療機関を

農地借受希望者を募集



群馬県農業公社では、「農地中間管理事業」による農地の借受希望者の募集をします。

この事業は、農業をリタイアする農家など(出し手)から、農地中間管理機構として県から指定された群馬県農業公社が農地を借り受け、農業経営の規模拡大等を行う、担い手農家など(受け手)に貸

し付ける制度です。応募されるかたは、以下の方法により応募してください。
応募期限 1月12日(火)
応募方法 農地係窓口にある「農用地等借受応募書」に必要事項を記載の上、群馬県農業公社または農地係に持参または郵送してください。なお、応募書はホームページからもダウンロードできます。
申込先・問合せ
○農地係
☎内線 415
○(公財)群馬県農業公社
〒371-0852 前橋市
総社町総社2326-2
☎027-251-1220
http://www.gnk.or.jp/

資源化センターで 資源ごみを再利用

資源化センターでは、資源ごみの再資源化を図るため、家庭でいらなくなった鉄くずやアルミくずなどの資源ごみの受け入れを無料で行っています。

受け入れ期日
平日(午前9時~午後3時)
※年内は、12月28日(月)まで、新年は1月4日(月)から
休日指定日(午前9時~正午)
※次回は、1月17日(日)
受け入れしている資源ごみ
①鉄くず類(鉄くず、アルミくずほか)
※農業用ハウス資材の鉄くずや会社で出た鉄くずなどは、

健康のとれた 食習慣を身につけます 健康宣言②

バランスのとれた食事ってどんな食事なのでしょう？ バランスのよい食事は、炭水化物、脂質、たんぱく質、ビタミンなどの栄養素をまんべんなく日々の食事ですることです。6つの食品グループから、毎食1つずつとるように心掛けましょう。

- ①肉、魚、卵、大豆製品
主に筋肉や血液をつくるもとになります
- ②牛乳・乳製品、海藻、小魚
主に骨や歯をつくるもとになります
- ③緑黄色野菜 (ほうれん草や人参などの色の濃い野菜)
からだの調子を整えます
- ④淡色野菜 (たまねぎや大根などの色の薄い野菜)、果物
からだの調子を整えます
- ⑤穀類 (米やパン)、いも類、砂糖
エネルギー源になります
- ⑥油、マヨネーズ
エネルギー源になります
1つの食品をたくさんとるのではなく、できるだけ多くの種類の食品をとることがバランスのよい食事につながります。食事はなるべく決まった時間に、そして塩分は控えめに。
問合せ 保健センター ☎82-3757

くらし

町営住宅入居者募集

募集住宅 海老瀬団地
昭和55年建築3DK1戸
入居資格 ○町内在住または在勤で、同居親族があること

受診したかたは、接種との関連性が認定されると、医療費・医療手当が支給される場合があります。
問合せ
独立行政法人医薬品医療機器総合機構救済制度相談窓口
☎0120-149-931
(フリーダイヤルが利用できない場合は)
☎03-3506-9411

館林税務署の 臨時職員を募集します

募集人数 80名程度
勤務内容 受付、パソコン入力作業及び書類整理など
勤務場所 館林税務署またはイオンモール太田(太田市)
勤務日時 平成28年1月下旬から3月中旬または下旬までの間(ただし、土日、祝日を除く)午前9時から午後5時までの間の4時間または昼休みを除く5時間30分 ※詳しくはお問い合わせください。
応募先・問合せ
館林税務署総務課
☎72-19500

【入札結果】 落札額250万円以上の入札結果を掲載しています。全ての入札結果は町ホームページに掲載しています。 問合せ 財政係 ☎内線 132

| 執行日 | 件名 | 場所 | 予定価格 | 落札額 | 落札者 |
|-----------|-----------------------|----------|-------------|-------------|-------|
| 10月30日(金) | 配水管撤去工事(撤去-板C-73) | 大字大高嶋地内 | 4,160,000円 | 3,930,000円 | ㈱佐山設備 |
| 10月30日(金) | 町道1185号線雷電神社参道整備工事1工区 | 大字板倉地内 | 19,900,000円 | 19,600,000円 | 福地建設㈱ |
| 10月30日(金) | 町道2-32号線舗装嵩上げ工事 | 大字内蔵新田地内 | 13,830,000円 | 13,650,000円 | 尾崎建設㈱ |
| 10月30日(金) | 町道1180号線道路改良工事 | 大字板倉地内 | 4,510,000円 | 4,400,000円 | ㈱坂田建設 |
| 10月30日(金) | 町道1294号線舗装新設工事 | 大字岩田地内 | 4,440,000円 | 4,300,000円 | ㈱坂田建設 |
| 10月30日(金) | 町道1-4号線道路改良工事 | 大字西岡地内 | 4,170,000円 | 4,050,000円 | 福地建設㈱ |

有料広告掲載欄

イベント etc

地域連携サイエンスカフェを開催

地域連携事業の一環として、板倉町、館林市、東洋大学の共催で科学を身近に感じていただく地域連携サイエンスカフェを開催します。皆さんの日常生活に関わる身近なテーマを選び、科学について解りやすくお話しします。コーヒーを飲み、お菓子をつまみながら、気軽な雰囲気の中でサイエンスカフェを楽しんでください。

日時 12月18日(金)
午後5時～6時

場所 東洋大学板倉キャンパス第二学生食堂

テーマ 「元気な長寿を目指した体力づくり」運動習慣をつけよう！

講師 大上安奈 氏
(東洋大学食環境科学部講師)

参加費 無料

申込み 不要

対象 どなたでも参加大歓迎

問合せ

○東洋大学板倉事務課
☎82-9112

○企画調整係
☎内線142

冬の県民交通安全運動



冬の県民交通安全運動を12月1日(火)から10日(木)の期間で実施します。

期間中の通学時間帯に街頭で立哨活動を実施するほか、12月1日(火)午前11時から館林つつじの里ショッピングセンターで交通安全の啓発活動を行います。慌ただしくなる時期ですが、交通ルールを守り安全運転を心がけましょう。

運動重点

- 子どもと高齢者の交通事故防止
- 夕暮れ時の早めのライト点灯と反射材などの着用促進
- 飲酒運転の根絶

問合せ 行政安全係
☎内線122

新春恒例 消防隊の出初め式

日時 平成28年1月9日(土)
午前10時開始

川口市)

【教育・文化・スポーツ】
豊かな心を育むまちづくり
日本グライダークラブの皆様
各30,000円

稲積淳一様(東京都町田市)
▼宇賀神博様(神奈川県大和市)
▼鎌田正己様(神奈川県横浜市)
▼嶋田和人様(茨城県つくば市)
▼稲垣政文様(神奈川県横浜市)
▼岡村治彦様(神奈川県川崎市)
▼吉瀬はるか様(東京都渋谷区)
▼小林実様(千葉県市川市)
▼櫻井玲子様(東京都品川区)
▼佐口眞一様(群馬県太田市)
▼佐藤肇様(千葉県葛飾区)
▼鈴木重輝様(神奈川県横浜市)
▼千葉創様(東京都板橋区)
▼初野直樹様(埼玉県川越市)
▼茂木隆様(群馬県高崎市)
▼森泰久様(東京都大田区)
▼矢吹和彦様(福島県いわき市)
▼吉田功様(千葉県船橋市)
▼吉田正様(千葉県市川市)
▼渡辺雅也様(東京都文京区)
▼宗寿郎様(神奈川県茅ヶ崎市)
▼吉元勝巳様(千葉県野田市)

寄附受納

ふるさと応援寄附
各100,000円
栗原史明様(東京都中央区)
▼栗原広明様(埼玉県

場所 館林市役所東広場
内容 館林鷹職組合梯子乗り演技披露、アトラクション、一斉放水、分列行進(徒歩部隊・車両部隊)披露

※館林市役所東側道路が午前11時30分から午後0時30分まで通行止めとなりますので、ご協力をお願いします。

問合せ 館林地区消防組合
☎72-3171

年末特別警戒を実施

年末は強盗事件などの犯罪が多くなる時期です。これらの犯罪を防止するため「年末特別警戒」を実施します。

期間 12月11日(金)～31日(木)

運動重点

- 住宅侵入犯罪被害の防止
- ・短時間の外出でも必ず戸締まりをする
- ・在宅中も玄関の施錠をする
- 振り込め詐欺をはじめとする特殊詐欺被害の防止
- ・息子などを装った手口が多発しているため、家族しか知らない合言葉を決めておくなどの対策をする
- ・「電話番号を変えた」「携帯電話をなくした」「修理に出しているので番号が変わった」などの電話をする

た」などの電話は詐欺を疑い注意する

- ・不審な電話があった際は、慌てずに以前から知っている電話番号に電話をかけ、家族や警察に相談をする
- 子どもや女性が被害者となる犯罪の防止
- ・子どもが外出する際には、「知らない人にはついて行かない」「1人で遊ばない」など、子どもが犯罪に遭わないよう「防犯」を教える
- 交通事故防止対策の推進
- ・夜間に外出する際は、反射材を活用するなどして、交通事故に気を付ける
- ・飲酒運転は絶対にしない

問合せ 県警生活安全企画課
☎027-243-0110

第5回緑化講座 ブドウの品種と育て方



今回の緑化講座は「家庭で楽しむブドウの品種と育て

年末年始の役場業務のお知らせ

12月29日(火)～平成28年1月3日(日)までの年末年始、役場などの業務が休みになります。なお、業務内容や施設などによって異なる場合がありますのでご確認ください。

【休みとなる業務・施設など】

役場業務(戸籍届出を除く)、保健センター、資源化センター、デイサービスセンター、障害者生産活動センター、シルバー人材センター、し尿処理

【戸籍・住民票】

出生、死亡、婚姻などの戸籍届出は、年末年始の業務が休みの日でも受け付けできます。また、時間外及び休日(年末年始を含む)の住民票、印鑑証明は、平日の電話予約があれば交付できます(年末は12月28日(月)まで)。

【水道工事】

水道工事店休日当番表(12月)をご覧ください。
銀行などの金融機関で、12月30日(水)まで納入することができません。

【ごみ収集】

年内は、生ごみ・可燃ごみ・かん・びん・危険物を通常どおり収集します。1月1日(祝)～3日(日)までは収集を行いません。

※12月29日(火)～1月3日(日)は資源化センターへの資源ごみの持ち込みはできません。

【し尿処理】

し尿処理をしている館林衛生施設組合では、年末年始(12月29日(火)～1月3日(日))の間、受け入れしません。そのため、業者によるし尿のくみ取りもできなくなりますので、ご注意ください。

【各施設の休館】

◎各公民館
12月28日(月)～1月4日(月)

◎海洋センター
12月28日(月)～1月4日(月)

◎わたらせ自然館
12月28日(月)～1月5日(火)

◎文化財資料館
12月28日(月)～1月4日(月)

◎児童館
12月28日(月)～1月3日(日)

◎総合福祉センター
12月26日(土)～1月4日(月)



古河市(茨城県)

鷹見久太郎と
絵雑誌『コードモノクニ』
その後雑誌『コードモノテンチ』の魅力を紹介するとともに、創刊者鷹見久太郎の目指したものを探ります。

期間 12月26日(土)まで(24日(木)休館)

時間 午前9時～午後5時
(入館は午後4時30分まで)

場所 古河文学館
入館料 一般200円、小・中・高校生50円

問合せ 古河文学館
☎0280-21-1129

野木町(栃木県)

男女共同参画映画会2015
「うまれる」シリーズ第二章「うまれるずつといっしょ。」
の上映会。「家族の絆ってなんだろう？」をテーマに3つ

の家族の物語。
日時 12月12日(土)
午後1時開場
午後1時30分開演

会場 エニホール
(野木町文化会館)

定員 200人(先着順)
※入場は無料ですが、整理券が必要です。
※整理券は生活環境課窓口およびきらり館で配布。

問合せ 野木町役場生活環境課
☎0280-57-4154

加須市(埼玉県)

加須うどん・こいのぼり検定
加須のことを、知って・楽しんでご当地検定です。
成績上位のかたには、表彰状と記念品が、また、参加者全員に参加賞もあります。

日時 平成28年2月14日(日)
午前10時～受付午前9時

場所 加須市役所本庁舎

申込期間 12月1日(火)～平成28年1月29日(金)

※午前8時30分～午後5時15分、土日・年末年始を除く
※詳しくは市公式ホームページをご覧ください。

申込み・問合せ
加須市役所秘書広報課
☎0480-62-1111
http://www.city.kazo.lg.jp/

各教室へ参加を希望されるかたは各施設まで
お電話でお申し込みください。
※月曜日・祝日は休館日、月曜祝日の場合は火曜
も休館

インフォメーション

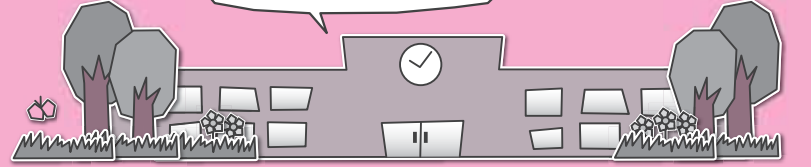

各施設お問合せ先

中央公民館 ☎82-2435 海洋センター ☎82-0858
 東部公民館 ☎82-1241 わたらせ自然館 ☎82-1935
 南部公民館 ☎82-1424 文化財資料館 ☎91-4018
 北部公民館 ☎77-1855

受講生募集

中央公民館
リフレッシュ・アロマ2
 期日 平成28年1月9日(土)
 時間 午前10時
 内容 アロマのクレイパック・アロマしっとりボディローション
 対象 一般成人20名
 材料費 1,000円
 申込期限 12月24日(木)

イベント情報

中央公民館
ひまわり幼稚園児作品展
 期間 12月1日(火)～25日(金)
 時間 午前9時～午後5時
 ※最終日は午後3時まで
 場所 中央公民館2階ロビー

中央公民館
たんぼぼおはなし会



中央公民館
たんぼぼおはなし会
 期日 12月12日(土)
 時間 午前10時30分
 内容 読み聞かせと工作
 場所 中央公民館和室

北部公民館
さくらがおかおはなし会

北部公民館
さくらがおかおはなし会
 期日 12月19日(土)
 時間 午前10時30分



学習支援隊募集!

町内の公民館を利用して、小中学生を対象に学習支援をしていただけるボランティアを募集します。
 期間 今年度下期は12月から2月の土曜日(全7日、延べ12回)
 ※実施日や各公民館への派遣先については、申し込み後に詳細を追って連絡します。
 時間 午前9時～正午
 会場 各公民館
 内容 子どもたちが持参した教材で自主学習させ、質問に答えたり、困っている子どもに声をかけたりして、学習支援をしていただきます。
 また、自主学習後に行う体験学習の補助も行います。

対象者 高校生・大学生・一般のかた
 申込期間 随時
 申込先 生涯学習係、または各公民館へ電話でお申し込みください。
 問合せ 生涯学習係
 ☎内線623



- 小暮亜利沙さん 館林女子高校3年 音楽
 - 飯島彩さん 館林商工高校3年 写真
 - 亀田佳穂さん 館林商工高校3年 図画
 - 菅井美優さん 館林商工高校1年 パソコン
 - 秋間裕花さん 館林商工高校2年 パソコン
 - 茂木菜々可さん 不動岡高校1年 書写
- ※所属及び学年は平成26年度時点のものです。

青少年健全育成
冬の青少年健全育成運動

群馬県では、青少年の健全育成と非行防止を図るため、平成27年冬の青少年健全育成

会員募集
水場の風景を守る会

板倉町の水場景観は、平成

23年に国の重要な文化的景観に選定されました。水場の風景を守る会は、板倉町の文化と景観のよさを知り、景観の保護や未来ある子どもたちへの誇れる風景を伝えるための活動を行っています。
 現在、会員を募集しています。ですので、興味のあるかたはお気軽にご連絡ください。
 主な活動 重要文化的景観の構成要素を活用した講座や体験学習の開催など。
 対象者 水場の風景とその保護に興味があり、活動に参加できるかた。年齢・性別・経験などは問いません。
 年会費 1,000円
 申込先・問合せ 文化財資料館 ☎内線623

20歳の門出を祝して

～平成27年度板倉町成人式～

町では、新成人のかたがたを対象に、20歳の門出を祝して「平成27年度板倉町成人式」を開催します。また、立志式に20歳の自分に向けて将来の夢などをほがきに書いて入れた、タイムカプセルの開封式も実施します。
 式典には新成人者だけでなく一般のかたの来場もできますので、皆さんのご参加をお待ちしています。

開催日 平成28年1月10日(日)
 受付 午前9時15分～45分
 式典開始 午前10時
 場所 東洋大学板倉キャンパス
 対象者 平成27年4月2日～平成28年4月1日生まれで、本町に住居登録しているかた及び本町出身のかた

内容
 第1部 記念式典
 第2部 記念撮影
 第3部 記念パーティー
 ※記念パーティーは成人者の実行委員会主催で開催されます。参加を希望されるかたは、当日の式典受付時に参加費(1,000円)をお支払いください。なお、一般のかたの参加はできませんのでご了承ください。

問合せ 生涯学習係 ☎内線623



内容 絵本・紙芝居の読み聞かせとクリスマス会
 場所 北部公民館(講堂)
 わたらせ自然館
 ポップワークス2015
 東毛近隣の作家や東京近郊の作家のポップなグループ展
 期間 12月9日(水)～20日(日)
 時間 午前9時～午後4時30分
 ※最終日は午後3時まで
 出展 ポップライフワークス
 入館料 無料
 受賞者
 ▼小・中学生の部
 ○三田裕也さん 西小6年 上毛かるた
 ○小林友樹さん 西小6年 上毛かるた
 ○下田海斗さん 西小6年 上毛かるた
 ○飯塚愛悠さん 西小6年 上毛かるた
 ○櫻井健憲さん 西小1年 書写
 ○山岸未来さん 南小6年 書写
 ○鈴木彩羽さん 西小2年 感想文
 ○櫻井香織さん 板中2年 書写
 ○佐瀬優佳さん 板中1年 図画
 ▼高校生及び一般の部
 ○岡田優子さん 館林女子高校2年 音楽
 ○延山夕莉さん 館林女子高校3年 書写
 ○荒井美乃里さん 館林女子高校3年 音楽



町では、平成26年度において板倉町の文化振興に寄与し、その功績が顕著であると



ラオスの協力者ファさんと子どもたち

Face

フェイス

人と人をつなぐハブのような役割をしたい
引きこもり経験を経て
ラオスで教育革命!



高木一樹さん

TAKAGI KAZUKI

たかぎかずき / 泉野在住
22歳
趣味は映像制作、写真撮影、音楽鑑賞。
活動の詳細は下記URLからご覧ください。
http://asenavi.com/archives/7877



レポーター
広報編集委員
やまだ まゆみ
山田 真弓

1年半もの引きこもりから脱却

中学校では生徒会長をしていた高木一樹さんでしたが、高校では、苦手教科の数学で『1』をとり、中学までの自信を打ち砕かれ不登校になり、約1年半の間、家に引きこもりました。しかし、家族や、小中学校時代の英語塾の先生のサポートと高木さん自身が引きこもりから脱却するために実践した、日々の小さな挑戦の積み重ねの努力により、見事東洋大学国際地域学部への進学を果たします。

かけ算九九のうたを創作

高木さんは大学1年のとき、フィリピンのスラム街を訪問したことを契機に応募した『トビタテ留学JAPAN』の選考を通過し、大学を1年間休学して2014年10月から1年間単身ラオスへ。ラオスでは最初の4か月上手いかず挫折感を味わう経験をしました。しかし、徐々にラオスでの

協力者を増やし、歌って踊ってかけ算九九を覚えることが出来る、ラオス伝統のリズムを取り入れたラオス史上初の「かけ算九九のうた」を作りました。これを最大の協力者であるファさんとともに現地の小学一年生に15日間教えたところ、それまで49点だった算数の平均点が、なんと94点まで上がるという大きな成果をあげました。

活動が認められダブル受賞

高木さんは帰国後の11月1日に開催された『第一回留学成果報告会』で、発表者120名の中から、『優秀賞』『アンバサダー特別賞』をダブル受賞し、文部科学大臣から表彰を受けました。

高木さんの眼は、次なる目標に向けられています。これからは高木さん自身が『ハブ』として動ける人になって大好きなラオスや国内外で活動していきたいと目を輝かせ自信あふれる笑顔で話してくれました。高木さんのさらなる活躍を期待します。



公的年金源泉徴収票が届きます

老齢または退職を支給事由とする年金を受けているかたには、来年1月中旬から下旬にかけて日本年金機構から『公的年金等の源泉徴収票』が送られます。この源泉徴収票には、今年の1月から12月までの一年間に支払われた年金額、源泉徴収された税額、控除の内容が記載されています(介護保険料等が年金から特別徴収されている場合の源泉徴収税額は、支払われた年金額から介護保険料額等を控除した後の金額で計算されています)。年金のほかに収入があるなどの理由で確定申告をするかたは、申告手続きをする際にこの源泉徴収票が必要になります。

もし、1月末日までに源泉徴収票が届かない場合や紛失してしまった場合には、ねんきんダイヤルにおいて源泉徴収票の再交付の受付を行っています。

問合せ ねんきんダイヤル
☎0570-05-1165

問合せ 戸籍年金係 ☎内線234

消費トラブルにご注意!



消費生活センターだと思ったら、行政書士等から費用請求?!

スマートフォンでアダルトサイトに入ってしまった、動画の再生ボタンを2回押したら突然「登録完了。3日以内に年会費約10万円を支払うように」と表示されてしまいました。

退会しようと業者に電話をする「すでに登録になっている。17時までにお金を振り込むように」と言われたため、慌てて「消費者センター」をインターネットで検索し、画面の上位に表示された相談窓口に電話をしました。行政書士の事務所のように、「4万円サイトで知られた個人情報を削除してあげる」と言われました。信用できるのでしょうか?(学生)

ひとことアドバイス

公的な窓口である消費生活センターに相談しようとインターネットを検索し、上位に表示された機関に相談したところ、民間業者や一部の行政書士であり、費用を請求されたという事例が報告されています。インターネットで検索する際には、「広告」と「検索結果」の違いに気をつけるようにしましょう。

民間業者や行政書士が「解約交渉を行う」ことは、法律に触れる可能性があります。日ごろから、お住まいの自治体の消費生活センターや消費者ホットライン(188)の電話番号をスマートフォンなどに登録しておきましょう。

困ったときは、消費生活センターにご相談ください。

相談は消費生活センターまで ☎82-7830(ナヤマナシ)

水道工事休日当番

| 月 | 日 | 曜日 | 当番店 | 電話 |
|----|----|----|---------|---------|
| 12 | 5 | 土 | 尙佐山設備 | 82-2152 |
| | 6 | 日 | 尙根岸工業 | 82-0537 |
| | 12 | 土 | 尙岩崎設備 | 82-0027 |
| | 13 | 日 | 尙しんえい設備 | 82-0001 |
| | 19 | 土 | 山岸管工設備 | 82-0095 |
| | 20 | 日 | 小倉設備 | 82-0261 |
| | 23 | 祝 | 宇治川管工 | 77-0057 |
| | 26 | 土 | 高田管工設備 | 82-1856 |
| | 27 | 日 | 尙長谷川設備 | 77-0358 |
| | 29 | 火 | 土橋設備 | 82-2982 |
| | 30 | 水 | 尙佐山設備 | 82-2152 |
| | 31 | 木 | 尙根岸工業 | 82-0537 |
| 1 | 1 | 祝 | 尙岩崎設備 | 82-0027 |
| | 2 | 土 | 尙しんえい設備 | 82-0001 |
| | 3 | 日 | 山岸管工設備 | 82-0095 |

●水道料金納入地区 1区~14区の一部、30~32区
●水道料金口座振替日 12月25日(金)

休日当番医

| 期日 | 内科系 | 外科系 | 耳鼻科 |
|-----------|--------------------|------------------|------------------|
| 12月6日(日) | 森下内科医院 73-7776 | 真中医院 72-1630 | 寺内医院 88-1511 |
| 12月13日(日) | さくみ内科クリニック 55-2500 | 藤原医院 88-7797 | 三浦医院 62-2917 |
| 12月20日(日) | はまだクリニック 80-1100 | 菅沼医院 72-9090 | 増田医院 82-2255 |
| 12月23日(日) | 後藤内科医院 72-0134 | 神尾内科医院 75-1288 | 益田小児科医院 62-5535 |
| 12月27日(日) | 安楽岡医院 72-0572 | さくらクリニック 70-3030 | ミツフ診療所 70-3030 |
| 12月30日(水) | 吉田内科クリニック 70-7117 | 堀越医院 73-4151 | 藤原医院 88-7797 |
| 12月31日(木) | 松井内科医院 75-9880 | 館林厚生病院 72-3140 | 三浦医院 62-2917 |
| 1月1日(祝) | まりディスクリニック 76-7775 | 午前9時~午後3時まで | みづほクリニック 20-1122 |

●診療時間は、午前9時~午後5時
●耳鼻科の診療時間は、午前9時~午後1時
●内科系の※は、小児科のみの診療となります。
●緊急テレホンサービス(☎73-5699): 受診可能病院を紹介しています。



① 1部リーグ昇格を祝して人さし指をたてる



2 東洋大学女子サッカー部 部リーグ優勝！ 1部昇格

11月1日(日)、東洋大学板倉キャンパスで関東大学女子サッカーリーグ2部の最終節が行われました。東洋大学が山梨大学に2-1で勝利し、リーグ優勝を決めて来年度1部リーグへの昇格が決定しました。

戸田有祐監督は「来年は4学年揃うので、1部リーグに昇格して東洋旋風を巻き起こしたい。次の目標は、インカレ出場、そしてタイトル獲得です」と力強く話しました。

② 「できたー！」波立コーチが与えた課題を何度目かでクリア



サ ザスパクサツ群馬スマイルキッズキャラバン サッカーを通じて運動を

11月11日(水)、西小学校でザスパクサツ群馬主催のスマイルキッズキャラバンが開催されました。これはザスパクサツ群馬が子どもたちにサッカーを通じて、スポーツの楽しさを知り、運動に興味を持ってもらうことを目的としています。スマイルキッズキャラバンコーチの波立紀夫さんは「今までで約3万人の子どもたちが参加しています。運動をすることで健康に育って欲しい」と話しました。

ベトナムから視察団が来町

10月26日(月)、日本の農業を学ぶために来日していたベトナム都市農村計画研究所の職員の皆さん10人が来町しました。一行は、東洋大学を視察した後に、長谷川政雄さんのビニールハウスを視察。研究所の所長を務めるブー・ホン・ソンさんは「私たちはベトナムの農業に関する都市計画が仕事ですが、農村の発展にはインフラ整備が欠かせないとあらためて感じた」と話しました。



③ 板倉のキュウリを試食するソンさん「美味しい」と感想を話す

健康を保つには歯が大切

11月6日(金)、中央公民館調理室で第4期イトグッド教室が行われました。「イトグッド」とは、「よく食べる」という意味で、高齢者が口の中のケアと食生活について実習を通して学ぶ教室です。

この教室は週1回、全4回開催され、この日は、歯科衛生士の小林はるなさんによって、口の中を清潔に保つためのポイントかみ合わせの大切さについて解説されました。



④ 歯の模型を使い歯磨きのコツやかみ合わせの大切さを伝える

⑤ 文化協会功労者表彰を受ける板倉町書道協会会長の高野秀樹さん



文化・芸術の秋

10月24日(土)、25日(日)第36回板倉町民文化祭が中央公民館で開催。24日に行われた式典では、長年、板倉町書道協会の会長を務めた高野秀樹さんが文化協会功労者表彰を受賞しました。ステージでは、日頃の練習の成果を発揮したさまざまな発表が行われました。駐車場では商工祭や交通安全フェスティバルも開催され多くの人で賑わいました。

⑥ 交通安全フェスティバルの会場では白バイの搭乗体験



⑦ 小学生による楽器演奏と合唱



⑧ 商工祭では館林商工高校の生徒がお菓子を販売



⑨ 木造保存会が仕事唄にあわせて纏(まとい)振りを披露

12 SCHEDULE ITAKURA TOWN

DECEMBER-JANUARY 2016

- 板倉町役場(町) 82-1111
- 保健センター(保) 82-3757
- 資源化センター(資) 82-5371
- 海洋センター(海) 82-0858
- 福祉センター(福) 82-3900
- 児童館(児) 82-2270

| 日 Sun | 月 Mon | 火 Tue | 水 Wed | 木 Thu | 金 Fri | 土 Sat |
|-------|---|---|--|---|---|-------------|
| | | 1 | 2 窓口延長 | 3 | 4 | 5 |
| | | 17~29 区 ◆県民交通安全日 ◆冬の県民交通安全運動~10日 ◆おたのしみ広場(児) | 1~16・30~32 区 ●ストレス・こころの相談(館保) ◆乳児健診(保) ◆6か月児相談(保) | 1~16・30~32 区 ◆英語であそぼう(児) | 17~29 区 ●ばおばお(保) | |
| 6 | 7 | 8 | 9 窓口延長 | 10 | 11 | 12 |
| | 1~16・30~32 区 ◆こあら学級(保) ◆おはなし会(児) | 17~29 区 ●行政相談(中公) ●法律相談(中公) ●人権相談(中公) | 17~29 区 ●ふれあい相談会(館保) ◆ベビーマッサージはじめましょう(児) | 1~16・30~32 区 ●健康相談(福) ◆英語であそぼう(児) | 17~29 区 ●教育相談(中公) ◆ママ応援コンサート(児) | ◆チャレンジ広場(児) |
| 13 | 14 | 15 | 16 窓口延長 | 17 | 18 | 19 |
| | 1~16・30~32 区 ●農地相談(町) ●子育てこころの相談(館保) ◆おはなし会(児) | 17~29 区 ◆自転車マナーアップデー ◆ライプリー体操教室(中公) | 1~16・30~32 区 ●ストレス・こころの相談(館保) ◆県民防犯の日 | 1~16・30~32 区 ◆英語であそぼう(児) | 17~29 区 ●教育相談(中公) ●1歳6か月児健診(保) ◆住民健診結果説明会(保) | ◆チャレンジ広場(児) |
| 20 | 21 | 22 | 23 天皇誕生日 | 24 | 25 | 26 |
| | 1~16・30~32 区 ◆おはなし会(児) | 17~29 区 ◆おたのしみ広場(児) | 17~29 区 | 1~16・30~32 区 ◆小中学校2学期終業式 | 17~29 区 ◆高齢者交通安全日 ◆町税・保険料納期限 ◆水道料金口座振替日(1~14区の一部、30~32区) | |
| 27 | 28 | 29 | 30 | 31 | 1/1 元日 | 2 |
| | 1~16・30~32 区 ◆おはなし会(児) | 17~29 区 | | 1~16・30~32 区 | ◆県民交通安全日 | |

【定休日及び休館日のお知らせ】

- 各公民館：月曜日及び祝日(12月28日~1月4日は休館)
- 海洋センター：月曜日及び祝日(12月28日~1月4日は休館)
- わたらせ自然館：月・火曜日及び祝日の翌日(12月28日~1月5日は休館)
- 文化財資料館：月曜日(12月28日~1月4日は休館)
- 総合福祉センター：土・日曜日及び祝日(12月26日~1月4日は休館)
- 児童館：日曜日及び祝日(12月28日~1月3日は休館)
- 資源化センター：12月29日~1月3日は可燃性粗大ごみの持ち込みはできません。

◎窓口延長は、毎週水曜日午後7時15分まで◎その他、各イベント・催し物については、町ホームページのイベントカレンダーをご覧ください。

🔪 生ごみ・可燃ごみ収集日 🗑️ かん・びん・危険物収集日 ※可燃性粗大ごみは、月~金曜日(祝日を除く)及び指定日に搬入可

定例相談

- 人権相談 午前10時~午後3時
 - 行政相談 午前10時~正午
 - 法律相談 午後1時~3時
 - ※要予約
 - 問合せ 戸籍年金係 内線231
 - 農地相談 午後1時30分~4時
 - 問合せ 農業委員会 内線415
 - 教育相談 午後2時~4時
 - ※要予約
 - 問合せ 板倉中学校相談室 82-11584
 - 福祉センター相談情報 ボランティア何でも相談 (毎週月~金) 午前9時~午後5時
 - 問合せ 福祉センター
 - 保健センター相談・教室情報 子どもの相談 ばおばお 12月4日 ことばの成長 午後1時30分~5時※要予約
 - 健康相談 午前10時~11時30分
 - 問合せ 保健センター 82-3757
 - 館林保健福祉事務所相談情報 子育てこころの相談 午前9時~11時 ※要予約
 - ストレス・こころの相談 午後1時30分~3時※要予約
 - ふれあい相談会 午後1時15分~3時30分
 - ※要予約
 - 問合せ 館林保健福祉事務所 72-3230
 - くらしの相談窓口(休館日を除く毎日) 午前8時30分~午後5時
 - 各公民館の電話番号
- | | |
|-------|----------|
| 北部公民館 | 82-11855 |
| 南部公民館 | 82-11444 |
| 東部公民館 | 82-11243 |
| 中央公民館 | 82-12435 |



広報いたくらは、自然保護のため再生紙とベジタブルインキを使用し作成しています。