

こうほういたくら

7

2015 JULY NO.732

ITAKURA TOWN PUBLIC RELATIONS MAGAZINE

ITAKURA



6月14日(日)、板倉中学校で第25回町民スポーツフェスティバルが開催されました。開会式終了後は参加者全員でラジオ体操を実施しました。P14

コミュニティーサロン

コミュニティーサロンってご存じですか？ 活動の一部をご紹介します。P2

板倉まつり 8月1日(土)開催

今年の板倉まつりは板倉東洋大前駅西口ロータリーで開催します。P5





輪投げで汗を流す



お茶を飲みながら世間話



音楽に合わせて体を動かす



地域のふれあいの場

コミュニティサロンは、介護予防、健康増進及び参加者間の親睦などを目的とした地域のかたがたとのふれあいの場です。7月1日現在、行政区ごとに北地区で5か所、東地区で3か所、南地区で1か所、西地区で2か所の11か所で活動しています。参加者は、主に65歳以上のかたですが、年齢制限はありません。90歳を超えるかたも参加しています。参加人数は10人から30人までで、開催地域の規模やその時々の内容によってさまざまです。自宅から比較的近い集会所などで開催されており、参加者は徒歩や自転車で通っています。足の不自由なかたや集会場から遠いかたに対しては、参加者同士で送迎している地域もあります。開催頻度は月1回、時間は1時間半程度であり、参加者が参加しやすいようにおおむね開催日が決まっています。内容は参加者全員で体操をしたり、歌を歌ったり、最後は茶話会でおしゃべりをして楽しい時間を過ごしています。時期によってはお花見などの

サロンの支援体制

外出行事を行っています。コミュニティサロンには参加者の一員として、数人の世話人がいます。世話人は会場の準備をしたり、お茶入れをしたりとその活動を支える影の立役者になっています。世話人は年齢要件や資格要件はなく中には80歳以上のかたもおり、参加者の支援をしながら自らも楽しんでいる様子が見られます。また、地域包括支援センター、社会福祉協議会、ミモザ荘在宅介護支援センターの3つの機関の職員が各サロンに出向いて、認知症予防などの介護予防に関する講話をしたり、ラジオ体操などの簡単にできる体操を指導したりしています。特に好評なのが社会福祉協議会に登録している芸能ボランティアの出張サービスです。お祭りなどでなければ見ることのできない伝統芸能を地元の会場で目の前で見ることができるとが特徴です。

サロンの今後

コミュニティサロンは、現在町内11か所で活動している

ますが、行政区再編を踏まえると、行政区に1か所だけでなく、行政区の集会場単位で開催されることが望ましいと町は考えています。

その理由は、高齢になり、交通手段や移動手段が限られてくると外出の機会も減ってきます。外出の機会の減少は心身機能の低下をもたらす、健康状態の悪化や要介護状態につながってきます。いつまでも健康を維持し、ご自身や仲間の、さらには地域の健康寿命をのばしていくにはコミュニティサロンの活動は

有効であると考えられます。

もし、あなたがお住まいの地域にコミュニティサロンがあれば、ぜひ一度、足を運んでみてください。初めてのかたでも大歓迎です。また、コミュニティサロンがない地域では、地域の健康づくりのためにコミュニティサロンの立ち上げを検討してください。町も積極的にバックアップします。コミュニティサロン活動で町全体の健康づくりを進めましょう。

問合せ 介護高齢係
☎内線324

利用者の声



さいとうしげお 齊藤茂雄さん
大字大高嶋

コミュニティサロンが始まったときから参加しています。コミュニティサロンの楽しいところはみんなで輪投げなどをしたり、お茶を飲んで話をしたりすることが多いので開催日を楽しみにしています。南部公民館で実施していますので、気になるかたはぜひ一度遊びにきてください。

近くの集会所でコミュニティサロンが開かれていますので利用しやすいです。音楽に合わせて体を動かすことが楽しいです。体を動かすと言っても椅子に座ったままです。それに、たくさんの人と一緒にお茶を飲んで世間話などをして気分転換できることがいいところだと思います。



かわのへきよこ 川野辺喜代子さん
大字岩田

コミュニティサロンのご紹介



のびのびサロン

開催日 第3木曜日
場所 除川会館

西岡活き生きサロン

開催日 第3火曜日
場所 西岡公民館

3区コミュニティサロン

開催日 不定期
場所 西岡新田区民会館

大曲いきいきサロン

開催日 第3金曜日
場所 大曲住民センター

大荷場コミュニティサロン

開催日 毎月25日
場所 大荷場住民センター

いきいきサロン

開催日 第3水曜日
場所 共盛コミュニティサロン

11区コミュニティサロン

開催日 第3日曜日
場所 通住民センター

15区ふれあいサロン

開催日 第3火曜日
場所 南部公民館

24区ラッキーサロン

開催日 毎月7日
場所 原宿区民会館

岩田遊楽会

開催日 毎月15日
場所 岩田区民会館

泉野コミュニティサロン

開催日 第1・3土曜日
場所 32区集会所

※開催日は変更になる場合がございます。

問合せ
☎地域支援包括センター
82-111111

☎社会福祉協議会
82-139000

☎ミモザ荘在宅介護支援センター
77-12500

受験資格
昭和55年4月2日以降に生まれ、保育士の資格を有している人または、平成28年3月31日までに取得見込みの人で、地方公務員法第16条の欠格条項に該当しない人

試験日および会場
第一次試験
《適性・教養・作文試験》
期日 9月20日(日)
会場 中央公民館

受験手続き
次の書類を受付期間内に秘書人事係へ提出してください。
○職員採用試験申込書
○有資格者の場合、資格者証の写し(保育士証)
申込書配布・受付期間
7月14日(火)〜8月19日(水)
(土日・祝日を除く)
午前8時30分〜午後5時15分
問合せ 秘書人事係
☎内線111



職員募集 (保育士) を募集します

お知らせ
今年の板倉まつりは板倉東洋大前駅西口ロータリーをメイン会場として開催します。今年はセカンドステージを設け、東洋大学の学生サークルが参加する熱いステージをご覧いただけます。また、昨年好評だった大抽選会は当選本数を100本と大幅に増やして行います。そして、まつりフィナーレを飾る打ち上げ花火も実施します。

日時 8月1日(土)
午前11時30分〜午後9時20分
※荒天の場合、翌日のみ順延
場所 板倉東洋大前駅西口ロータリー他
※中止や延期の場合は、テレホンサービス及び安全安心メールでお知らせします
問合せ 産業政策係
☎70-4040
テレホンサービス
☎0180-99-2400



板倉まつり 8月1日(土)板倉東洋大前駅西口で開催



保険証・受給者証などの更新 忘れずに更新手続きをしましょう

Eポートレース渡良瀬大会参加チーム募集

7月31日で期限が切れる保険証、受給者証などについて更新があります。
後期高齢者保険証、前期高齢者受給者証、特定疾病受療証については、平成28年7月31日まで使用できる新しい証を郵送します。期限の切れた証は最寄りの公民館または保険医療係まで返却をお願いします。

後期高齢者保険証
対象者 後期高齢者医療に加入されているかた
証の色 紫色(新しい保険証は茶色になります)

前期高齢者受給者証
対象者 国民健康保険に加入されている70〜74歳のかた
証の色 白色

特定疾病受療証
対象者 国民健康保険に加入されている、特定疾病受療証をお持ちのかた
証の色 黄色

福祉医療受給者証
対象者 7月31日で期限が切れる福祉医療受給者証をお持ちのかた

迷惑メール対策をされているかたは、安全安心メールの受信ができない可能性がありますので、「ml.sunfield.ne.jp」から送信されたメールを受信できるように設定してください。なお、迷惑メール対策の設定や携帯電話の操作方法については、携帯電話の取扱説明書や各社ホームページを確認するか、携帯電話会社にお問い合わせください。

問合せ 行政安全係
☎内線122
町公式ホームページ
<http://www.town.itakura.gunma.jp/>
テレホンサービス
☎0180-99-2400

10人乗り手こぎボート(Eポート)を利用した、往復400メートルのタイムレースを行います。
日時 8月22日(土) 午前8時〜午後1時(雨天・強風中止)
場所 渡良瀬遊水地内谷中湖北ブロック
参加資格 板倉町・加須市・栃木市・小山市・古河市・野木町に在住、在学、在勤のかた及び関係団体
参加費 1チーム3,000円
申込方法 代表者(中高生の場合は、保護者または学校関係者)及び参加者全員の住所、氏名、生年月日、電話番号、性別をご記入の上、郵送またはFAXでお申し込みください。
※1チーム10人編成で性別は問いません。
申込期限 7月24日(金)
※申込多数の場合は抽選
申込先・問合せ
〒374-0112
板倉町朝日野3-9
産業政策係(板倉ニュータウン販売センター内)
☎70-4040
☎70-4041
✉k-sangyou@town.itakura.gunma.jp



褒章
森田孝市さんが藍綬褒章を受章
森田孝市さん(大字海老瀬)が、長年の消防団長としての活躍が認められ、藍綬褒章を受章しました。
森田さんは「消防団員の皆さんの協力のおかげで受章できたと思います。今後も微力ではあると思いますが、消防団をバックアップしていきたいです」と話してくれました。
問合せ 秘書人事係
☎内線111



褒章 森田孝市さんが藍綬褒章を受章



感謝状
議員を退職した3名に感謝状を贈呈
6月9日(火)、退職議員への感謝状贈呈式が行われました。町議会議員として長年にわたり地域の発展と住民福祉の増進のためにご尽力いただいた荻野美友さん、秋山豊子さん、野中嘉之さんの3名のかたがたにその功績をたたえて、町長より感謝状が贈呈されました。
問合せ 行政安全係
☎内線122



感謝状 議員を退職した3名に感謝状を贈呈

第18回板倉町総合防災訓練

期日	7月12日(日)
避難訓練	午前7時〜 各行政区指定場所に避難 雨天決行
会場訓練	午前9時〜11時20分 開会式、初期消火訓練、救出救助訓練、水防工法訓練、炊き出し訓練など 午前11時20分〜40分 閉会式 (訓練本部長講評など) 雨天または会場の状況により中止

※当日午前7時頃、避難訓練にあわせて消防署のサイレンを吹聴しますが火災ではありません

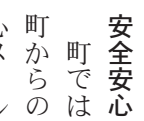

総合防災訓練 災害に、備えあれば憂いなし

7月12日(日)に総合防災訓練を実施します。訓練は、地震・火災・洪水を想定して、避難訓練や初期消火訓練、水防工法訓練などを各関係機関が行います。避難訓練は、行政区長から避難伝達がありますので、各行政区で指定した避難所へ避難してください。
※避難訓練の各行政区指定避難所は、行政区長より別途通知します。
安全安心メールの登録
町では、防犯、防災情報や町からのお知らせを、安全安心メール機能を利用して発信しています。安全安心メールには町公式ホームページから登録することができます。



熱中症の予防 熱中症に 気をつけましょう

熱中症を予防するためには、暑さを避けることと、水分・塩分補給をすることです。○のどの渇きを感じていなくても、こまめに水分を補給しましょう。
○できるだけ炎天下では外出を控えましょう。
○熱中症は屋内にいても発症します。暑さを我慢せず扇風機やエアコンを利用しましょう。
○大量に汗をかくと、ナトリウムが失われるため、塩分も補給しましょう。
熱中症の対処法
体調がおかしくなり、熱中症かもしれないと思ったら、涼しい場所へ避難しましょう。
○衣服をゆるめ、うちわであおいだり、脇の下や首の周りなどの動脈をタオルなどで冷やしましょう。
○スポーツドリンクなどを飲んで水分・塩分の補給をしましょう。
※熱中症の疑いで、自力で水を飲めない、意識がないかたを見かけた場合は、直ちに救急車を要請してください。
問合せ 保健センター
☎82-13757

くらしの 情報

安全安心メール



携帯電話やパソコンのメール機能を利用した防犯・防災・緊急・町の情報配信を行っています。登録は、町ホームページまたは、QRコードから可能です。

まちの動き

人	□	15,320人 (-19)
男		7,617人 (-16)
女		7,703人 (-3)
世帯数		5,383戸 (+1)
() 内は前月比		
平成27年6月1日現在		

今月の税金

固定資産税(第2期)	国民健康保険税(第1期)	介護保険料(第1期)	後期高齢者医療保険料(第1期)
納期限 7月31日(金)	問合せ 収税係	■内線 221・222	※毎週水曜日に窓口延長を午後7時15分まで行っています。ご利用ください。

事故犯罪発生状況

事故	発生期間	累計	前年比
人身事故	(5月16日～6月15日)	2件 (17件)	-6
物件事故		11件 (59件)	+5
犯罪	(5月1日～5月31日)	累計	前年比
侵入窃盗		1件 (10件)	+4
乗物盗難		0件 (8件)	+3
器物損壊		0件 (3件)	+2
住居侵入		1件 (3件)	-1
その他の事件		3件 (19件)	-1

※()内は平成27年1月からの累計

健康

悩まないで! こころの健康相談開催

認知症や依存症、統合失調症などの精神疾患相談のほか、「対人関係がうまくいかない」「何もやる気にならず、外出もままならない」「精神科通院が必要か知りたい」などをはじめとする、さまざまな心の不安や心配ごとの相談を受け付けます(ご家族だけの相談も可)。
※相談は精神科医師との個別相談で予約制になります。

日時 7月22日(水)
午後1時30分
場所 保健センター
担当 後藤幸彦(医師) (つづじメンタルホスピタル院長)

くらし

夏の県民交通安全運動を 7月11(土)～20日(祝)に実施

運動スローガン
「見たつもり 急ぐ心が 事故のもと」
運動重点
○子どもと高齢者の交通事故防止
○出会い頭事故・追突事故の防止
○全ての座席のシートベルトとチャイルドシートの正しい着用の徹底
問合せ 行政安全係
■内線 122

社会を明るくする運動 社会浄化募金にご協力を

「第65回社会を明るくする運動」が7月を強調月間として、全国一斉に展開されます。社会を明るくする運動とは、家庭・学校・職場及び地域社会が力をあわせ、犯罪や非行の防止と罪を犯した人たちの更生について理解を深め、安全で安心して暮らせる明るい社会を築こうとする運動のことです。町でも保護司・更生保護女性会のかたがたを中心に、この運動を展開します。この運動を支える「社会浄化募金」を行政区長を通じて、一戸当たり100円を目安として募りますので、趣旨をご理解の上、ご協力をお願いします。

日本赤十字社の 活動資金にご協力を

日本赤十字社では、国内の災害救護活動や血液事業の推進活動などの実施及び世界各国の自然災害や紛争による被災者に対し、救助活動などの人道的活動を行っています。これらの事業を支えるため資金のご協力をお願いします。

問合せ 社会福祉係
■内線 312
日本赤十字社ホームページ
<http://www.jrc.or.jp/>

県営住宅入居者募集

募集案内をご覧ください

入居資格 現在住宅に困っているかたで親族と同居する予定のかた、または単身の高齢者や障害のあるかた
※収入制限があります。
申込期間 7月1日(水)～15日(水)
申込方法 所定の申込用紙を郵送
募集案内・申込用紙配布場所 県住宅供給公社、県土木事務所、役場計画管理係
選考方法 入居者は公開抽選で選定します。詳しくは、募集案内または県住宅供給公社ホームページをご覧ください。
申込先・問合せ 県住宅供給公社
■027-1223-5811
<http://www.gunma-jkc.or.jp>

住宅取得支援事業を実施

板倉町に移り住むために、住宅を取得されたかた(先着30名)へ、その費用の一部を町が補助します。

補助対象者

- ①平成27年4月1日以降、板倉町に転入したかたまたはこれから転入するかた
- ②転入日から前2年間は板倉町に住んでいないかた
- ③取得した住宅の所有者で、5年以上継続して住むかた
- ④取得した住宅に住む全員が町税などの未納がないこと
- ⑤この補助金を初めて受けるかた
- ⑥平成27年度中に、取得した

住宅に住民票を異動するかた
対象住宅
次のいずれにも該当する住宅

- ①新築住宅(注文・建売)または中古住宅
- ②玄関、台所、トイレ及び浴室を備えた住宅
- ③現行の耐震基準に適合していることを証明できる住宅
- ④建築基準法(昭和25年法律第201号)及び関連規定に適合している住宅
- ⑤工事請負契約書の契約日が平成27年4月1日以降である住宅
- ⑥売主が宅地建物取引業者であること。または宅地建物取引業者が仲介し、売買契約書の契約日が平成27年4月1日以降である住宅

補助金額

住宅取得価格(併用住宅にあつては、住宅取得価格のうち居住部分の金額)の3%(1,000円未満切捨て、上限30万円)
※申請できる期間は転入日から1年以内です。

※その他に必要な事項がありますので、詳細については申請前にお問い合わせください。

申請先・問合せ
計画管理係
■内線 422

人権擁護活動にご尽力

5月15日(金)、太田人権擁護委員協議会定期総会が開催され、人権擁護委員としてご活

町民委員を募集します まち・ひと・しごと創生

趣旨 町民が安心して働き、結婚、出産、子育ての希望をかなえることができるなど、将来に夢や希望を持って住み続けることができるような魅力あるまちづくりを積極的に進めるため、町では、5か年の実施計画となる「板倉町総合戦略」を策定します。策定にあたり、町民の声を計画に十分反映させるため、下記の部会にご参加いただける町民のかたがたを募集します。

①雇用創出部会 地域の産業構造や自然環境などを分析し、雇用機会の確保や創出に繋がる地域の特性を生かした産業政策に取り組む。
②子育て支援部会 若者が希望通り結婚し、子どもがもてるよう、子育て支援の充実に取り組む。
③移住促進部会 移住希望者の視点に立ち、雇用や住まい、教育などの移住の受け皿に関する総合的な環境整備に取り組む。

募集人数 各部会若干名
対象 20歳以上で町内在住のかた※特に子育て世代のかたの応募をお待ちしています。

活動内容 部会会議にご参加いただき、町の総合戦略についてご意見をいただきます。※各部会の会議は2回から3回程度を開催予定。
任期 平成28年3月31日まで
申込方法 応募用紙に必要事項を記入の上、企画財政課まで提出してください。

※応募用紙は役場企画財政課で配布しています。また、町ホームページからもダウンロードすることができます。
申込期限 7月21日(火)
※申込み人数が多数の場合には、事務局で選定し、ご連絡させていただきます。

問合せ 企画調整係
■内線 142 町公式ホームページ
<http://www.town.itakura.gunma.jp/>

【広告】

有料広告掲載欄

【広告】

有料広告掲載欄

お知らせ

**役場新庁舎建設
設計者選定プロポーザル**

5月30日(土)にプロポーザル参加業者4者により行われ、公開プレゼンテーション及びヒアリング審査により、最優秀者と次点者が決定しました。

最優秀者 ㈱日総建

次点者 ㈱松田平田設計

今後は、最優秀者を相手方として契約を締結し、具体的な設計作業を進めます。

問合せ 企画調整係
☎内線142

**地域連携サイエンス
カフェを開催します**

地域連携事業の一環として、板倉町、館林市、東洋大学の共催で科学を身近に感じていただく地域連携サイエンスカフェを開催します。皆さんに身近なテーマを選び、科学について解りやすくお話ししますので、コーヒーを飲み、お菓子をつまみながら、気軽な雰囲気の中でサイエンスカフェを楽しんでください。

日時 7月24日(金)
午後5時～6時

**東洋大学附属図書館
所蔵資料展のご案内**

期間 7月6日(月)～31日(金)
※7月12日(日)は閉館
時間 平日午前8時45分～午後6時45分 土曜日午前8時45分～午後3時45分
場所 東洋大学板倉図書館
テーマ 「戦争と平和」～太平洋戦争終結から70年～
対象 板倉町に在住、在勤・在学する中学生以上のかた
※入場無料

**中退共済つくる
会社の退職金制度**

中小企業退職金共済制度(中退共済)は、中小企業の

場所 東洋大学板倉キャンパス第二学生食堂

テーマ 「身近な微生物パワー」私たちの暮らしの中で大活躍する微生物

講師 三浦健氏(東洋大学生命科学部准教授)

参加費 無料

申込み 不要

対象 どなたでも参加大歓迎

問合せ

○東洋大学板倉事務課
☎82-9112

○企画調整係
☎内線142

**東洋大学&企業見学
親子バスツアーを開催**

東洋大学の「食」にまつわる講義の受講・キャンパス内見学と、地元企業の工場見学を行うバスツアーの参加者を募集します。



募集します。
日時 8月19日(水) 午前9時30分集合、午後4時解散予定

集合場所 館林市役所三の丸南面駐車場

対象者 邑楽郡・館林市・太田市在住の小中学生及びその保護者(1家庭につき1人)

募集人数 20組40名(応募多数の場合は抽選)※参加決定者には、後日「参加決定通知」を発送します。

参加費 無料

見学先 東洋水産(群馬)工場

申込方法 参加者全員の郵便番号、住所、氏名(ふりがな)、年齢(学年)、電話番号をご記入の上、はがき・FAX・メールのいずれかでお申し込みください。なお、メールの場合は、件名に「バスツアー申込」と記載してください。

※申込みは1家庭1通としてください。

申込期限 7月27日(月)

申込先・問合せ

群馬県邑楽館林振興局館林行政課事務所総務振興係
〒374-0029
館林市仲町11番10号
☎72-4415
☎73-7858
✉tateyou@pref.gunma.lg.jp

発売期間 7月8日(水)～31日(金)
問合せ 群馬県市町村振興協会
☎027-290-1350

寄附受納

ために設けられた外部積み立て型の国の退職金制度です。安心・確実、しかも管理が簡単な国の制度をぜひご利用ください。

**宝くじは
県内で買えます**

サマージャンボ宝くじ、サマージャンボミニ7,000万の収益金は、市町村の明るく住みよいまちづくりに使われます。

▼指定寄附
交通安全施設整備資金として
板倉町自動車整備組合組合長マルミ自動車代表小林広之様
30,000円
スポーツ関連事業として
東武三職員会チャリティーゴルフ様
53,466円
▼物品寄贈
北部公民館備品として
板倉スポーツクラブ様
姿見用鏡およびカーテン3枚
※ご寄附ありがとうございます。

【町制施行60周年記念事業】

夏期巡回ラジオ体操・みんなの体操会

町制施行60周年記念事業となる平成27年度夏期巡回ラジオ体操・みんなの体操会を開催します。

皆様の健康寿命をのばすきっかけとなるようお誘い合わせの上、ぜひご参加ください。

開催日 8月20日(木)

午前6時～

会場 晴天時 板倉中学校グラウンド

※お車でご来場の際は乗り合わせにご協力ください。

雨天時 板倉中学校体育館

※雨天時は室内履きをお持ちください。また、雨天時の会場は狭小のため入場制限をします。ご了承ください。

講師(予定) 多胡肇先生

申込 不要。

問合せ 情報広報係

☎内線151

町公式ホームページ

☎http://www.town.itakura.gunma.jp/

【入札結果】 落札額250万円以上の入札結果を掲載しています。全ての入札結果は町ホームページに掲載しています。 **問合せ** 財政係 ☎内線132

執行日	件名	場所	予定価格	落札額	落札者
5月20日(水)	町道4030号線外 道路改良工事	海老瀬地内	3,590,000円	3,400,000円	㈱坂田建設
6月18日(木)	(県道海老瀬飯野線)配水管布設工事	大高嶋地内	6,900,000円	6,550,000円	㈱佐山設備
6月18日(木)	(県道海老瀬飯野線)配水管布設替工事	海老瀬地内	4,610,000円	4,420,000円	㈱根岸工業
6月18日(木)	町道2281号線外 道路改良工事	大高嶋地内	6,450,000円	6,300,000円	㈱坂田建設
6月18日(木)	町道維持修繕工事	町内一円	6,020,000円	5,500,000円	三郷建設工業㈱
6月18日(木)	舗装維持修繕工事	町内一円	5,830,000円	5,700,000円	尾崎建設㈱

**「つまい棒」の社長
角谷昌彦氏の講演を開催**



東洋大学附属図書館板倉図書館イベント企画「ライブライリー・カフェ2015トークイベント」を開催します。

日時 7月15日(水)

午後3時～3時50分

場所 東洋大学板倉図書館

1階「アクティブ・ラーニング・エリア」

テーマ 「好奇心とイノベーション」

講演者 ㈱やおきん代表取締役社長 角谷昌彦氏(東洋大学経営学部卒業)

対象 板倉町に在住、在勤・在学する中学生以上のかた

※入場無料

問合せ 東洋大学図書館事務

☎82-9060



**関東どまんなか
サミット情報**

野木町(栃木県)



野木町の夏の風物詩、ひまわりフェスティバルを本年度も開催します。メイン会場ではひまわりが咲き誇り、盛りだくさんの催しが行われます。ぜひ、お越しください。

期間 7月24日(金)～26日(日)

問合せ 野木町ひまわりフェスティバル実行委員会事務局(野木町産業課内)

☎0280-57-4153

加須市(埼玉県)

かぞ どんとこい！祭り

7月18日は、各町内によるみこしが練り歩き(みこし渡御)、19日には、各町内の山車が出ます(山車の引き回し)。午後8時30分頃からの「ヒツカセ」は、太鼓のたたき合いで見ごたえがあります。ぜひ、お越しください。

期間 7月18日(土)～19日(日)

時間 午後5時～9時30分

問合せ 商業観光課

☎0480-62-1111

古河市(茨城県)

第10回古河花火大会

合併10周年を迎えるにあたり、『まくら』の古河に咲く合伴10周年の大輪』をサブタイトルとして、関東最大級となる約2万5,000発を打ち上げます。ぜひ、お越しください。

日時 8月1日(土)

時間 午後7時20分～8時50分(荒天翌日)

場所 古河ゴルフリンクス(渡良瀬川河川敷)

問合せ 古河市役所観光物産課内古河花火大会実行委員会

☎0280-92-3111

インフォメーション

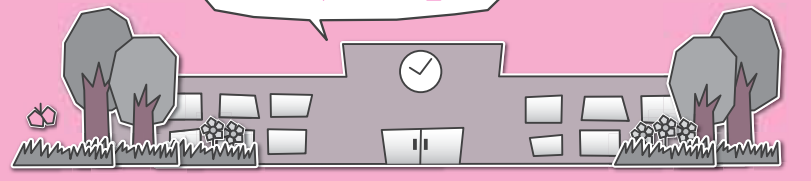

※各教室へ参加を希望されるかたは各施設までお電話でお申し込みください。(月曜日・祝日は休館日、月曜祝日の場合は火曜も休館)

- 各施設お問合せ先**
- 中央公民館 ☎82-2435 海洋センター ☎82-0858
 - 東部公民館 ☎82-1241 わたらせ自然館 ☎82-1935
 - 南部公民館 ☎82-1424 文化財資料館 ☎91-4018
 - 北部公民館 ☎77-1855

受講生募集

中央公民館
ハンドメイド教室II



期日 7月23日(木)・30日(木)
時間 午後1時30分
内容 リュックのポーチスト
ラップづくり
対象 一般人10名
材料費 実費負担
持参品 裁縫道具(まち針)・
裁ちばさみ・定規

南部公民館
ソーパークーピング教室



期日 7月14日(火)・28日(火)・
8月11日(火)・25日(火)
時間 午前10時
内容 セツけんを使ってナイ
フ1本で彫るアート
対象 一般人15名
材料費 実費負担

※最終日は午後3時まで
場所 中央公民館2階ロビー

中央公民館
たんぽぽおはなし会

期日 7月11日(土)
時間 午前10時30分
内容 読み聞かせと工作
対象 幼児
場所 中央公民館(和室)

東部公民館
フルーツバスケット

期日 7月18日(土)
時間 午前10時
内容 読み聞かせと工作・パ
ネルシアター
場所 東部公民館(講堂)

南部公民館
夏・ふれあい歌謡コンサート



期日 8月2日(日)
時間 午後5時30分開場

午後6時開演
場所 南部公民館2階大ホール
出演 市川清とラブリーナイト
チケット代 1,000円
主催 南部公民館利用団体連
絡協議会

北部公民館
うたの広場

♪うたごえCafe
期日 7月18日(土)
時間 午後5時30分
内容 お茶を飲みながら楽し
く歌います。

歌唱指導 栗原順子
ピアノ 小倉卓磨

※ソフトドリンク&ショート
ケーキ付き
チケット販売 各公民館
主催 北部公民館利用団体連
絡協議会
主管 ばばんごの会

わたらせ自然館
世界の「昆虫と蝶」展

期日 7月10日(金)〜25日(土)
蝶展 7月29日(水)〜8月16
日(日)
時間 午前9時〜午後4時30分

※最終日は午後3時まで
入館料 無料

わたらせ自然館
渡良瀬遊水地スタンプラリー



期日 7月17日(金)〜8月23日(日)
時間 午前9時〜午後4時30分
※自転車最終貸出は午後3
時まで
参加費 無料
特典
①自転車の無料貸出
②8個のスタンプを集めた人
全員に粗品進呈

わたらせ自然館
おもしろ昆虫教室

日時 7月18日(土)
午前10時30分〜正午
対象 小学生以下
募集人員 20名(先着順)
参加費 無料
申込期限 7月16日(木)

わたらせ自然館
ムシキングすもう大会



期日 8月8日(土)
時間 午前10時〜正午
参加条件 小学生以下でカブ
トムシ、クワガタを持参でき
るかた
募集人員 16名(先着順)
参加費 無料
申込期限 8月5日(水)

ご利用ください
海洋センタープール



期日 7月1日(水)〜8月30日(日)
利用時間
午前の部 午前9時〜11時45分
午後の部 午後1時〜4時45分

イベント情報

中央公民館
ちぎり絵クラブ作品展

期日 7月1日(水)〜31日(金)
時間 午前9時〜午後5時

※受付は、午前・午後とも終
了30分前まで
休館日 毎週月曜日・祝日
8月14日(金)・15日(土)は、臨時
休館日
※水泳大会等で臨時休館にな
る場合があります。

利用料金
幼児(3歳以上)無料
小・中学生 50円
高校生以上 100円
注意事項
①小学校3年生以下の場合
は、保護者同伴
②水泳用帽子・ゴーグルは必
ず着用
問合せ 海洋センター
☎82-0858

お知らせ
夏の青少年健全育成運動



群馬県では、青少年の健全
育成と非行防止を図るため、
夏の青少年健全育成運動を実
施します。それに伴い、板倉

町青少年推では小中学校の夏休
み期間中に町内パトロールを
実施します。
運動実施期間 7月15日(水)〜
8月31日(月)
推進目標 県民総ぐるみで次
代を担う子どもたちの健全育
成に取り組もう
○「おぜのかみさま県民運
動」を推進し、地域と家庭で
子どもたちの安全・安心なイ
ンターネット利用を考えよう
問合せ
生涯学習係
☎内線623
県少子化対策・青少年課
☎027-2226-2393

お願い
バーベキュー場利用について

最近、天神池公園のバーベ
キュー場において、燃やした
炭などのゴミを持ち帰らず
に、そのまま捨てて行ってし
まうことが多く見られます。
後の利用者のかたに気持ちよ
く使ってもらうためにも、自
分たちで出したゴミは必ず持
ち帰り、公園をきれいに保ち
ましょう。

問合せ・利用申込
南部公民館
☎82-11424

私立幼稚園に通う
保護者の負担を軽減

私立幼稚園に満3歳以
上の園児を通園させてい
る町内在住の保護者の負
担を軽減するため、入園
料、保育料の減免措置が
あります。左記により申
請してください。なお、
子ども・子育て支援新制
度に移行している幼稚園
は対象外となります。
◆町内に通園されている
かた
7月上旬までに、幼稚
園を通して申請書を配布
します。

◆町外に通園されている
かた

教育委員会へ幼稚園名
をご連絡ください。追っ
て幼稚園を通し申請書を
配布します。
◆申請書の提出先
町内、町外ともに、通
園されている幼稚園へ提
出してください。

問合せ 総務学校係
☎内線613

消費トラブルにご注意!

From 消費生活センター

廃品回収を依頼したら高額な請求をされた

【事例】

巡回していた廃品回収業者にテレビとオルガンの回収を依頼すると、業者はそれ以外にも小型冷蔵庫やソファなどを勝手に持ち出し「回収費用として5万円」と請求してきました。そんな金額になると思っていたので「1万円しかない」と言うと「内金として1万円を払い、残りは振り込んで」と言われました。近日に振り込むことになっていますが、高額な請求に納得がいきません。(80歳代 男性)

ひこことアドバイス
一般廃棄物の収集・運搬

は、自治体の許可を受けた事業者しか行えません。安易に廃品回収業者に処分を依頼すると、トラブルのもとになりやすいので注意が必要です。少しでもおかしいと感じたら、消費生活センターにご相談ください。



保険料免除申請は毎年必要です

経済的な理由などで国民年金保険料を納付することが困難な場合には、申請により保険料の納付が免除・猶予となる「保険料免除制度」や「若年者(30歳未満)納付猶予制度」があります。保険料の免除や猶予を受けず保険料が納め忘れの状態です、万一、障害や死亡といった不慮の事態が発生すると、障害基礎年金・遺族基礎年金が受けられない場合がありますので注意してください。平成27年度の国民年金保険料の免除などの申請を7月1日(水)から受け付けします。審査対象期間は7月から平成28年6月までです。なお、保険料免除・納付猶予が承認される期間は、平成27年4月から保険料の納付期限から2年を経過していない期間(申請時点から2年1か月前までの期間)について、さかのぼって免除などを申請できます。また、これらの手続きの申請は原則として毎年度必要です。ただし、全額免除及び若年者納付猶予については、継続申請することができません(失業などによる理由を除きます)。

今まで全額免除または若年者納付猶予の承認を受けており継続申請をしていないかた、一部免除の承認を受けていたかたは、6月で承認期間が切れています。引き続き免除などを希望する場合には申請が必要で、申請するかたは、必ず平成26年中の所得の申告またはご家族の扶養申告を済ませてください。また配偶者及び世帯主の平成26年中の所得の申告も済ませてください。

問合せ 戸籍年金係 内線234

Face フェイス

好きな言葉は「今の自分に満足しない」
陸上の技術だけではなく、楽しさも子どもにも伝えたい



宇治川美穂さん

陸上をずっと続けてきました

宇治川美穂さんは小学生の頃から走るのが好きで、中学生になると陸上部に入部しました。高校生になってからも迷わず陸上部に入部しました。毎日の練習も楽しく取り組みました。大学生になっても陸上同好会で陸上を続けました。練習が辛くてもやめたいと思ったことはないそうです。

そして大学卒業後に社会人となった宇治川さんは、中学生時代の恩師に誘われたことがきっかけで、邑楽・館林地域の小学生に陸上クラブで教えることにしました。

子ども達に教えるやりがい

宇治川さんはもともと陸上と同じぐらい子どもが好きだったので、子ども達に陸上を教えることはとても楽しいと話してくれました。子ども達は宇治川さんの話を一生懸命に聞いて、素直に練習に取り組み、努力の結果、タイムもどんどん上がるので

でもやりがいがあるとのこと。そして、宇治川さんが6年生の男子と競走をして負けたときは「悔しい」と負けん気の強い一面も。

いろいろなことにチャレンジ

宇治川さんは「陸上クラブで指導している子ども達が中学生になったときに、陸上部に入って、楽しく続けてもらいたい」また自分自身の夢としては、「ホノルルマラソンに出場すること、スカイダイビングやスキューバダイビングなどいろいろなことにチャレンジしたい」と夢を語ってくれました。

そして「これからも子ども達に陸上の技術を教えるだけでなく、楽しさを伝えていきたい」と話してくれました。

インタビューに笑顔で気さくに質問に答えてくれた宇治川さんでした。これからも子ども達に陸上の楽しさを教えてくださいます。応援しています。

UJIGAWA MIHO

うじがわ みほ/ 細谷在住23歳小学生の陸上クラブのコーチとして活躍。趣味は走ることとカメラ。特に旅行先で風景写真を撮ることが多い。社会人2年目。得意種目は短距離とハードル。



レポーター 広報編集委員 落合 智之

水道工事休日当番

月	日	曜日	当番店	電話
7	4	土	土橋設備	82-2982
	5	日	俣佐山設備	82-2152
	11	土	俣根岸工業	82-0537
	12	日	俣岩崎設備	82-0027
	18	土	俣しんえい設備	82-0001
	19	日	山岸管工設備	82-0095
8	20	祝	小倉設備	82-0261
	25	土	宇治川管工	77-0057
	26	日	高田管工設備	82-1856
	1	土	俣長谷川設備	77-0358
	2	日	土橋設備	82-2982
	8	土	俣佐山設備	82-2152
	9	日	俣根岸工業	82-0537
8	15	土	俣岩崎設備	82-0027
	16	日	俣しんえい設備	82-0001

●水道料金納入地区 14区の一部~29区
●水道料金口座振替日 7月24日(金)

休日当番医

期日	内科系	外科系	耳鼻科
7月5日(日)	小西医院 湯沢医院	慶友整形外科病院	川田耳鼻咽喉科医院
7月12日(日)	多々良診療所 新井内科クリニック	海宝病院	-
7月19日(日)	小林内科医院 いたく5内科クリニック	岡田整形外科クリニック	川村耳鼻咽喉科医院
7月20日(祝)	竹越医院 森下内科医院	かさばら内科医院	-
7月26日(日)	長谷川クリニック 加藤医院	新橋病院	-
8月2日(日)	真中医院 小倉根整形外科	小倉根整形外科	今村クリニック
8月9日(日)	須田内科医院 須田内科医院	澤田皮膚外科	-
8月16日(日)	菅沼医院 たなか医院	最上胃腸科外科	榎田耳鼻咽喉科クリニック
歯科			
館林邑楽歯科保健医療センター			
◆緊急 ◆夜間 館林厚生病院 72-3140(内科系・外科系)			
夜間急病診療所 73-2313			
午後7時~10時(日、祝日を除く)			
午前9時~正午・午後1時~3時 内科・小児科(要電話確認)			

診療時間は、午前9時~午後5時
●耳鼻科の診療時間は、午前9時~午後1時
●救急テレホンサービス(☎73-5699): 受診可能病院を紹介しています。



↓笑顔でラジオ体操に取り組む第10行政区の区民



健康づくり ラジオ体操を始めました

第10行政区では、健康づくりと区民同士のコミュニケーションの機会を増やすことを目的に5月24日からラジオ体操を始めました。ラジオ体操は、9月27日まで毎週日曜日の午前7時30分から共盛コミュニティーサロンで行います。松本重男区長（大字海老瀬）は「一緒に汗を流すことで健康意識が高まる。この試みが各地域に広がっていけば町全体の健康づくりにも貢献できる」と話してくれました。

↓話に加えて、体の動きで笑いを誘ったオジンオズボーンさん



↑板倉町の方言を使った道案内の漫才を披露したWヤングさん

健康はよい歯から 親子と子のよい歯のコンクール

5月28日(木)、群馬県親子と子のよい歯のコンクール地区審査表彰式が開催され、1市5町をあわせ1,385名の親子のうち、町を代表して6組の親子が表彰を受けました。歯や歯ぐきの健康は、「食べる」ことだけでなく、全身の健康の原点ともいわれる大切なものです。80歳になっても20本以上自分の歯を保ち、健康で快適に過ごせるよう定期的に歯の健診をうけましょう。



↑親子と子のよい歯のコンクールで受賞した6組の親子の皆さん

町制施行60周年記念事業 上方演芸会公開収録

5月29日(金)、中央公民館で町制施行60周年記念事業となるNHKラジオ第1「上方演芸会」公開収録を開催しました。「上方演芸会」は1949年9月14日に放送を開始したNHKの長寿番組の一つです。この日は「オジンオズボーン」「平和ラッパ・梅乃ハッパ」「ナオユキ」「Wヤング」の4組の演者による公開収録が行われ、漫才などのパフォーマンスに生で触れた観客から大きな拍手が送られました。



↑ギターを使った漫才を披露した平和ラッパ・梅乃ハッパさん

↓輪投げでのファインプレーには、同じ行政区の仲間から笑顔とともに拍手が送られました



町制施行60周年記念事業 生涯スポーツ

6月14日(日)、「町民ひとり1スポーツ」を合い言葉に第25回町民スポーツフェスティバルが開催されました。今年度は17区と29区が同順位で総合優勝を分け合いました。

<総合>		<輪投げ>	
優勝	17区、29区	優勝	17区
<ディスクドッチ>		<ニチレクボール>	
優勝	29区	優勝	7区

↓開会式前に教育長より体育功績者へ表彰状が手渡されました



↑投げられたフライングディスクをよく見てキャッチしました

↓ニチレクボールは幅広い世代の参加者で得点が競われました



↑昨年度から取り入れられ、定着してきたディスクドッチ

7 SCHEDULE ITAKURA TOWN

JULY-AUGUST 2015

- 板倉町役場(町) 8 2 - 1 1 1 1
- 保健センター(保) 8 2 - 3 7 5 7
- 資源化センター(資) 8 2 - 5 3 7 1
- 海洋センター(海) 8 2 - 0 8 5 8
- 福祉センター(福) 8 2 - 3 9 0 0
- 健康の郷季楽里(季) 9 1 - 4 1 4 7
- 児童館(児) 8 2 - 2 2 7 0

日 Sun	月 Mon	火 Tue	水 Wed	木 Thu	金 Fri	土 Sat
【定休日及び休館日のお知らせ】 ○各公民館：月曜日及び祝日 ○健康の郷「季楽里」：木曜日 ○海洋センター：月曜日及び祝日 ○わたらせ自然館：月・火曜日及び祝日の翌日 ○文化財資料館：月曜日 ○総合福祉センター：土・日曜日及び祝日 ○児童館：日曜日及び祝日 ※詳しくはお問い合わせください。			1 窓口延長 ◇ 1~16・30~32区 ● ストレス・こころの相談(館保) ◆ 県民交通安全日 ◆ 6か月児相談(保) ◆ 乳児健診(保)	2 ◇ 1~16・30~32区 ◆ 英語であそぼう(児) ◆ 1歳児健診(保)	3 ◇ 17~29区 ● 教育相談(中公)	4 ◆ チャレンジ広場(児)
5 ◆ 第34回板倉町夏季家庭婦人バレーボール大会(海)	6 ◇ 1~16・30~32区 ◆ こあら学級(保) ◆ 住民健診(北公) ◆ おはなし会(児)	7 ◇ 17~29区 ◆ 住民健診(北公) ◆ おたのしみ広場(児)	8 窓口延長 ◇ 17~29区 ◆ 住民健診(北公) ◆ ベビーマッサージ(児)	9 ◇ 1~16・30~32区 ● ふれあい相談会(館保) ◆ 住民健診(保) ◆ 英語であそぼう(児)	10 ◇ 17~29区 ● 教育相談(中公) ◆ 住民健診(保)	11 ◆ 夏の県民交通安全運動(20日まで) ◆ 移動児童館(南公)
12 ◆ 住民健診(保) ◆ 可燃性粗大ごみ休日受入日(資)午前9時~正午	13 ◇ 1~16・30~32区 ● 農地相談(町) ● 子育てこころの相談(館保) ◆ おはなし会(児)	14 ◇ 17~29区 ● 行政相談(福) ● 法律相談(中公) ◆ 2歳児親子歯科健診(保) ◆ ライブリー体操教室(南公)	15 窓口延長 ◇ 1~16・30~32区 ● ストレス・こころの相談(館保) ◆ 自転車マナーアップデー	16 ◇ 1~16・30~32区 ◆ 離乳食教室(保) ◆ 県民防犯の日 ◆ 英語であそぼう(児)	17 ◇ 17~29区 ◆ 小中学校1学期終業式	18 ◆ チャレンジ広場(児)
19 ◆ 板倉町夏季第44回北関東硬式卓球選手権大会(板中体育館) ◆ 第49回板倉杯争奪町民野球大会(2日目)(渡良瀬グラウンド)	20 海の日 ◇ 1~16・30~32区	21 ◇ 17~29区 ◆ 住民健診(保) ◆ おたのしみ広場(児)	22 窓口延長 ◇ 17~29区 ● ばおばお(保) ● こころの健康相談(保) ◆ 住民健診(保) ◆ チャレンジ広場(児) ◆ ベビーマッサージ(児)	23 ◇ 1~16・30~32区 ● ばおばお(保) ● 住民健診(保) ◆ 英語であそぼう(児)	24 ◇ 17~29区 ◆ 水道料金口座振替日(14区の一部~29区)	25 ◆ 高齢者交通安全日 ◆ 季楽里特売日
26 ◆ 季楽里特売日 ◆ 板倉サッカークラブJr交流サッカー大会(中央公園芝生広場他) ◆ 第49回板倉杯争奪町民野球大会(3日目)(渡良瀬グラウンド)	27 ◇ 1~16・30~32区 ◆ おはなし会(児)	28 ◇ 17~29区 ◆ 住民健診結果説明会(南公)	29 窓口延長 ◆ 住民健診結果説明会(南公) ◆ 移動児童館(東公)	30 ◇ 1~16・30~32区 ◆ 英語であそぼう(児)	31 ◇ 17~29区 ◆ 固定資産税第2期 ◆ 国民健康保険税第1期 ◆ 介護保険料第1期 ◆ 後期高齢者医療保険料第1期 ◆ チャレンジ広場(児)	8/1 ◆ 第31回板倉まつり ◆ 県民交通安全日
2 ◆ 住民健診(保) ◆ 可燃性粗大ごみ休日受入日(資)午前9時~正午	3 ◇ 1~16・30~32区 ● 子育てこころの相談(館保) ◆ こあら学級(保) ◆ おはなし会(児)	4 ◇ 17~29区 ◆ 住民健診結果説明会(南公)	5 窓口延長 ◇ 1~16・30~32区 ● ストレス・こころの相談(館保) ◆ 6か月児相談(保) ◆ 乳児健診(保) ◆ 移動児童館(中公)	6 ◇ 1~16・30~32区 ◆ 住民健診結果説明会(東公) ◆ 英語であそぼう(児)	7 ◇ 17~29区 ◆ 住民健診結果説明会(東公) ◆ チャレンジ広場(児)	

◎窓口延長は、毎週水曜日午後7時15分まで◎その他、各イベント・催し物については、町ホームページのイベントカレンダーをご覧ください。
 🗑️ 生ごみ・可燃ごみ収集日 🗑️ カン・びん・危険物収集日 ※可燃性粗大ごみは、月~金曜日(祝日を除く)及び指定日に搬入可

● 各公民館の電話番号		● 行政相談		● 法律相談		● 農地相談		● 子育てこころの相談		● 健康相談		● 福祉センター相談情報		● 児童館相談	
北部公民館	77-1-1	午前10時~午後3時	午後1時~午後3時	午後1時~午後3時	午後1時~午後3時	午後1時~午後3時	午後1時~午後3時	午後1時~午後3時	午後1時~午後3時	午後10時~午後11時	午前9時~午後5時	午前9時~午後5時	午前9時~午後5時	午前9時~午後5時	午前9時~午後5時
東部公民館	82-1-2	午後1時~午後3時	午後1時~午後3時	午後1時~午後3時	午後1時~午後3時	午後1時~午後3時	午後1時~午後3時	午後1時~午後3時	午後1時~午後3時	午後10時~午後11時	午前9時~午後5時	午前9時~午後5時	午前9時~午後5時	午前9時~午後5時	午前9時~午後5時
中部公民館	82-1-3	午後1時~午後3時	午後1時~午後3時	午後1時~午後3時	午後1時~午後3時	午後1時~午後3時	午後1時~午後3時	午後1時~午後3時	午後1時~午後3時	午後10時~午後11時	午前9時~午後5時	午前9時~午後5時	午前9時~午後5時	午前9時~午後5時	午前9時~午後5時
南部公民館	82-1-4	午後1時~午後3時	午後1時~午後3時	午後1時~午後3時	午後1時~午後3時	午後1時~午後3時	午後1時~午後3時	午後1時~午後3時	午後1時~午後3時	午後10時~午後11時	午前9時~午後5時	午前9時~午後5時	午前9時~午後5時	午前9時~午後5時	午前9時~午後5時
中央公民館	82-1-5	午後1時~午後3時	午後1時~午後3時	午後1時~午後3時	午後1時~午後3時	午後1時~午後3時	午後1時~午後3時	午後1時~午後3時	午後1時~午後3時	午後10時~午後11時	午前9時~午後5時	午前9時~午後5時	午前9時~午後5時	午前9時~午後5時	午前9時~午後5時

定例相談

広報いたくらは、自然保護のため再生紙とベジタブルインキを使用し作成しています。