

こうほういたくら

6

2016 JUNE NO.743

ITAKURA TOWN PUBLIC RELATIONS MAGAZINE

ITAKURA

今月のクラブ紹介

大正琴サークルの音和会では、会員を募集しています。いっしょに大正琴を弾いてみたいかたは、中央公民館まで

☎ 82 - 2435



18歳選挙始まる

選挙権年齢が18歳に引き下げられます P 2

6月議会定例会

6月議会を開催 どなたでも傍聴できます P 4

公職選挙法の改正により、平成28年6月19日以後の選挙権年齢がこれまでの「20歳以上」から「18歳以上」に引き下げられます。「18歳選挙」をどう生かしていくか、考えてみましょう。

これから始まる 18歳選挙



1 なぜ18歳以上に引き下げるの？

少子高齢化が進むなかで未来の日本に生きていく若い世代に、現在そして未来の日本のあり方を決める政治に関与してもらいたい、という意図があるからです。

少子高齢化のため若い世代の有権者数が少ないことになり、若い世代の意見が国や地方の政治に反映されにくいこととなります。そこで、若い世代の意見がもつと政治に反映されるように選挙権年齢を引き下げ、より多くの若い世代の人たちが選挙で投票できるようにしたのです。

「18歳選挙権」により、全国で18歳、19歳の約240万人が、有権者に加わるようになります。なお、町ではおよそ320人が新たに有権者となります。

2 どんな選挙で投票できるの？

「有権者」になると、国会議員を選ぶ「国政選挙」や、都道府県の知事や市区町村長と、それらの議会の議員を選ぶ「地方選挙」で投票することができます。

これらの議員や知事などの仕事は、私たち国民や住民の代表として、国や地方の政治を行うことです。政治のわかりやすい役割は、税金の集め方や使い方をはじめ、法律や制度など国や社会のルールを作る際に、異なる考え方や意見の対立を調整し、解決を図ることです。

こうした政治を行う代表者を選ぶための大事な手段が選挙であり、「有権者」になることは、選挙を通じて政治の過程に参加する権利を持つこととなります。

3 投票はどんなふうにするの？

投票は、「一人一票」。そして「投票日に」「投票所で」行うことが原則です。

投票日前に有権者に投票所入場券や投票所案内が配られ、投票日や投票所が案内されますので、この入場券や案内を投票所に持参してください。なお、入場券や案内を参しなくても、選挙管理委員会が管理する「選挙人名簿」に登録されていれば投票することができます。

選挙人名簿への登録は、原則、住民票がある市区町村で、その市区町村に3か月以上引き続き居住している人が対象となります。そのため、進学や就職などで実家を離れて引越した場合は、速やかに引越し先の市区町村に住民票を移しておきましょう。

投票ってどうするの？



選挙には行ってみたいけど、投票するにはどうしたらいいのかな？

①「投票所入場券」を持って指定の投票所へ行く！

投票入場券は選挙の前に自宅に郵送されます。もし、投票入場券が届かなかったり、入場券を無くした場合でも、本人確認が出来れば投票することが出来ますので、これらの場合は投票所の係員に申し出てください。

②「投票所入場券」を受け付に提出！

あなたが選挙人名簿に記載している本人かどうかを投票所の係員が確認をします。

③投票用紙を受け取る
投票所の係員から投票

用紙を受け取り投票記載台へ向かってください。



④投票記載台で投票用紙に候補者の名前や政党名を書きましょう！

投票したい候補者・政党などをよく確かめて、投票記載台に備えてある鉛筆を使い、投票用紙に記入します。間違えたときは訂正できません。

⑤投票用紙を投票箱へ入れよう！
以上が投票の一連の流れです。

5 若い世代の声を未来に生かそう

現在、若い世代の皆さんのまわりには様々な課題があります。例えば、皆さんに直接関わる教育や就職の課題。いざ関わってくる結婚や子育て、親の介護や自分の老後などの課題。そして、将来あるべき社会とは、といった課題もあるでしょう。

そうした課題を解決していくには、当事者である若い皆さん一人ひとりが自分自身の考えを持って政治に関わっていくことが大切です。

「こんな政策が欲しい」「こんな社会にしていきたい」といった自分自身の考えを持つ

ち、それが政治に反映されるよう、自ら働きかけていくためには、自分たちの声を政治に届ける代表者を選ぶことが重要です。

しかし、世代別にみると、若い世代ほど投票率が低くなっており（左グラフ参照）、未来を生きていくはずの若い世代の意見が政治に届きにくくなっています。これから18歳、19歳となって有権者になる皆さん、また、中学生や20歳以上の若い世代の皆さんも、これから始まる「18歳選挙」をきっかけに、選挙と政治が自分自身の未来にどのような関わってくるか、あらためて考えてみませんか。

4 選挙運動はできるの？

有権者は、左図の通り一定のルールを守れば、さまざまな選挙運動ができます。

○総務省インターネット選挙運動の解禁に関する情報
http://www.soumu.go.jp/senkyo/senkyo_s/naruhodo/naruhodo10.html

選挙運動メッセージを、SNSなどで広める(リツイート、シェアなど)

選挙運動の様子を動画投稿サイトなどに投稿

友人・知人に投票や応援を頼む

電話を使って投票や応援を頼む

選挙運動メッセージを、ネット上の掲示板やブログなどに書き込む

有権者（18歳以上）ができる選挙運動

やってはいけない選挙運動の例

電子メールを使った選挙運動 ※1

飲食物の提供 ※2

満18歳未満の選挙運動

買収
(有権者にお金を渡したり飲食などでもてなしたりすること)

戸別訪問

※1 候補者や政党が行う場合は認められています。
※2 高価でないお茶菓子などは除きます。

資料：総務省「衆議院議員選挙（小選挙区）における年齢別投票率」

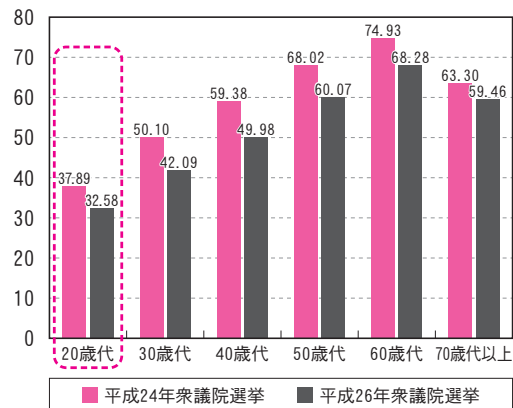

投票に行って若い世代の声を届けよう！



リサイクルセンター位置図

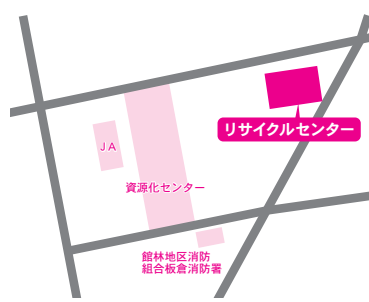

資源化センター東側の町有地に館林衛生施設組合により、いたくらリサイクルセンター

ター(仮称)の建設工事が始まりました。いたくらリサイクルセンター(仮称)は、不燃ごみ、不燃性粗大ごみを処理する施設です。
建設工事は平成29年3月24日完成予定、4月1日より稼働予定です。工事期間中、現場付近は工事車両の往来がありますのでご注意ください。
問合せ 館林衛生施設組合
☎72-1624

お知らせ

いたくらリサイクルセンター(仮称)建設工事が始まりまし

募集職種
① 一般事務職 若干名
② 土木職(一般事務) 若干名
③ 管理栄養士 若干名
受験資格 募集要項でご確認ください(募集要項は町公式ホームページに掲載)
試験日及び会場
第一次試験
7月24日(日) 板倉町役場
提出書類
○採用試験申込書
http://www.town.itakura.gunma.jp/

お知らせ

職員採用試験
平成29年4月1日採用職員募集

○大学の卒業証明書(または卒業見込証明書)
○大学の成績証明書
○所有している場合、管理栄養士免許証の写し
受付期限 6月23日(木)
申込み・問合せ
☎内線111
○町公式ホームページ
http://www.town.itakura.gunma.jp/



お知らせ

6月議会定例会
一般質問に4人の議員が登壇して、町の課題をた

6月議会定例会が左表の日程で開催されます。今回の定例会には、同意1件、報告3件、条例の一部改正議案1件、平成28年度の補正予算議案2件を含めた9議案が審議される予定です。
議会初日には、各種議案の審議決定をしたのち、補正予算議案については予算決算常任委員会へ付託し、事業の細部にわたって慎重に審査を行います。
2日目には、4人の議員が

日次	期日	会議名	開議時刻	事項
1日	6月7日(火)	本会議	午前9時	定例会(初日)
		委員会	本会議終了後	予算決算常任委員会(補正予算審査)
2日	6月8日(水)	本会議	午前9時	一般質問(4人) 補正予算採決
3日	6月9日(木)	休会		自宅審議
4日	6月10日(金)	委員会	午前9時	総務文教福祉常任委員会(所管事務調査)
5日	6月11日(土)	休日		
6日	6月12日(日)	休日		
7日	6月13日(月)	委員会	午前9時	産業建設生活常任委員会(所管事務調査)
8日	6月14日(火)	休会		自宅審議
9日	6月15日(水)	本会議	午前9時	定例会(最終日)

登壇し、一問一答方式で行財政全般にわたり一般質問を行います。その後、補正予算についての委員長報告ののち、平成28年度補正予算の採決が行われます。
また、会期中に各常任委員会において、町が今後取り組む事務事業等について、所管事務調査を行います。
◆一般質問通告者、質問要旨
日程 6月8日(水)
青木秀夫議員(9時〜)
①館林・板倉1市1町法定合併協議会運営に向けて ②指摘されている合併後の問題点について
針ヶ谷稔也議員(10時15分〜)
①合併協議会について ②企業誘致について ③農業施策について ④道路整備について
今村好市議員(11時30分〜)
①公共事業の実施状況について ②館林市と板倉町の合併協議について
市川初江議員(13時30分〜)
①学校のいじめ問題について ②町長選出馬にあたって

③家庭教育について
▼質問者の時間を参考に、自由に傍聴してください。
◆議会の仕組み
板倉町議会は、町民の選挙によって選ばれた12名の議員によって構成されています。
議会は、年に4回(3月・6月・9月・12月)開かれる定例会と、必要に応じて開催される臨時会があり、予算や条例などの審議を行うほか、町民から寄せられた請願・陳情などの審議を行います。
議会では、総務文教福祉、産業建設生活の各常任委員会に所属し、専門的な分野からの審査を行っています。
また、予算決算常任委員会には、議員全員が所属して、予算・決算、事務事業の評価、政策立案及び提言に関する事項を審査します。
問合せ 庶務課係
☎内線511

お知らせ

年金生活者等支援臨時福祉給付金
申請をお忘れなく

児童手当を受給されているかたは、毎年6月に現況届の提出が必要です。これは、受給資格の有無や所得状況を確



認するためのもので、提出のない場合は6月以降の手当が支給停止となりますのでご注意ください。
提出期限 6月30日(木)
提出方法 該当するかたには届出用紙を郵送します。必要書類を添付して子育て支援係へお持ちいただくか、期限までに郵送してください。
問合せ 子育て支援係
☎内線314

お知らせ

児童手当
現況届の提出期限は6月30日

町民税が非課税の高齢者のかたを対象に給付金が支給されます。申請を受け付けていますので、お忘れのないようお願いします。
支給対象者
平成27年度の町民税が非課税のかたのうち、平成28年度中に65歳以上となるかた。ただし、ご自身を扶養しているかたが課税されている場合や生活保護の受給者となってい

る場合などは対象外となります(対象と思われるかたには4月上旬に申請書を送付しています)。
支給額
1人につき30,000円(1回限り)
申請期限 7月15日(金)
申請場所 第2庁舎 社会福祉係
問合せ 社会福祉係
☎内線312

合併処理浄化槽
設置費用を補助します

家庭雑排水(お風呂、台所などからの排水)が、水質汚濁の大きな原因となることから、水質汚濁防止対策として、家を新築、改築、または、トイレを水洗にするときは、し尿と家庭雑排水を合わせて処理する合併処理浄化槽の設置が義務付けられています。
町では10人槽以下の合併処理浄化槽を設置するかたに左記の通り補助金を交付しています。
※単独浄化槽やくみ取り式トイレをお使いのかたが合併処理浄化槽を設置した場合、「転換設置」の補助金額が適用されます。

平成28年度
合併処理浄化槽補助金額一覧

大きさ	新規設置	転換設置
5人槽	198,000円	348,000円
7人槽	256,000円	406,000円
10人槽	340,000円	490,000円

申込み・問合せ
上下水道係
☎内線242

税務職員
(国家公務員) 募集

受験資格
①平成28年4月1日において高校または中等教育学校を卒業した日の翌日から起算して3年を経過していない者及び平成29年3月までに高校又は中等教育学校卒業見込みの者
②人事院が①に掲げる者に準ずると認める者
申込方法
インターネット申込み
○次のアドレスへアクセスし、説明に従い入力する
http://www.jinji-shiken.go.jp/juken.html
受付期間
6月20日(月)午前9時〜6月29日(水)(受信有効)
試験日
○第1次試験日
9月4日(日)
合格者発表日
○第1次試験合格者
10月6日(木)
問合せ
○インターネット申込みに関する問合せ
人事院人材局試験課
☎03-3581-1531
○その他の問合せ
関東信越国税局人事第二課試験係
☎04816001311



健康 高血圧予防・改善チャレンジ！参加者募集



塩麹（しおこうじ）を使った減塩食の例

健康 エンジョイポイント対象

楽しく高血圧を予防改善できる教室にぜひご参加ください。この教室は、東洋大学の協力により開催します。

対象 健康になりたいかたや血圧が高めなかたであればどなたでも参加できます。

内容

○高血圧についての講話

○味覚検査

○減塩食の試食会

をはじめ、楽しくするために内容を盛りだくさんです。

場所・日程

①東部公民館 6月23日(木)、6月30日(木)、7月8日(金)、8月2日(火)、9月6日(土)

(火)、10月4日(火)、11月29日(火) ②南部公民館 6月29日(水)、7月5日(火)、7月12日(火)、8月9日(火)、9月8日(木)、10月6日(木)、12月1日(木)

時間 午前10時～11時30分 ※内容は、日程の①②とも同じです。

申込み・問合せ 保健センター 82-3757

献血にご協力ください



健康 エンジョイポイント対象

いのちを救う愛の献血にご協力をお願いします。夏場は輸血用の血液が不足する傾向にあります。

日時

7月4日(月) 午前の部 午前10時～正午 午後の部 午後1時～3時30分

場所 総合老人福祉センター 問合せ 社会福祉係 内線311

6月6日まで禁煙週間



5月31日から6月6日は「禁煙週間」です。たばこの無い環境を目指してこの機会に禁煙をしましょう。

問合せ 保健センター 82-3757

悩まないで！ こころの健康相談開催

認知症や依存症、統合失調症などの精神疾患の相談のほか、「対人関係がうまくいかない」「何もやる気にならず外出もままならない」「他人や家族にひどく暴力的に対応してしまう」「精神科通院が必要か知りたい」などをはじめとする様々な心の不安や心配ごとの相談を受け付けます。

す。本人だけでなく、家族だけの相談も受け付けます。お気軽にお問合せください。 ※相談は、精神科医師との個別相談で、予約制です。

日時 6月29日(水) 午後1時30分から

場所 保健センター 担当 後藤幸彦 氏(つつじメンタルホスピタル院長)

申込み・問合せ 社会福祉係 内線311

くらし



町営住宅入居者募集

募集住宅 海老瀬団地 昭和55年建築3DK1戸 入居資格 ○町内在住または在勤で、同居親族があること(単身入居の特例制度があります) ○現に、住宅に困窮していること ○そのほかに、収入基準などの制限があります 申込期限 6月17日(金) 入居時期 7月下旬以降 申込方法 計画管理係で配布する所定の申込用紙を提出してください。

選考方法 応募者が多数の場合は抽選となります。 申込み・問合せ 計画管理係 内線422

全国一斉「子ども的人権110番」強化週間



6月27日(月)から7月3日(日)までの一週間を「子ども的人権110番強化週間」として、いじめ、体罰、虐待など子どもの人権に関する相談・悩みごとについての電話相談の取扱時間を延長します。 子どもの人権110番 専用番号は ☎012010071110 ※IP電話からは接続できません。 受付時間 ○月曜～金曜 午前8時30分～午後7時

○土曜・日曜 午前10時～午後5時 対応は人権擁護委員と法務局職員が当たり、秘密は固く守ります。 問合せ 前橋地方法務局人権擁護課 027-221-4426

不正大麻・けしの撲滅にご協力を

大麻は、精神障害を起こす成分が含まれているために栽培が規制されています。けしは、植えてもよい種類もありますが、麻薬の原料となる成分が含まれているために、栽培が禁止されているものがあります。不正に栽培されている大麻や疑わしいけしを発見したときは、左記まで連絡してください。

問合せ

○館林保健福祉事務所 72-3230 ○館林警察署 75-0110

イベント etc

児童館 水鉄砲バトル参加者募集

ぐんまこどもの国児童会館

プレバスが板倉町児童館へ来ます。※雨天の場合はドミノで遊ぶように変更します 日時 7月2日(土) 午前10時30分～正午 対象 小中学生先着50人 持ち物 着替え・タオル・水筒 申込方法 6月15日(水)までに左記まで電話で申し込んでください。 申込み・問合せ 児童館 82-2270

緑化講座開催 常緑樹の整枝剪定



常緑樹などの整枝剪定は難しいものと思われがちですが、庭木の性質を正しく理解すれば、あとは基本的な技術を覚えるだけで、誰でも楽しく庭木の手入れを行うことができます。 日時 7月14日(木)

午前10時～正午 場所 群馬県緑化センター(邑楽町大字中野3924-1) テーマ 「そこが知りたいモッコクなど常緑樹の整枝剪定」 講師 根岸憲一 氏 募集人員 先着60人 申込み 6月27日(月)の午前8時30分より電話にて受付しますが、定員になり次第締め切ります。 受講料 無料 申込先・問合せ 群馬県緑化センター 88-7188

経済センサス活動調査の回答はお済みでしょうか



「経済センサス活動調査」は全国全ての事業所・企業を対象に、5年に1度実施しています。 全ての産業分野の売り上げ

(収入)金額や費用などの経理項目を広く把握し、国内の事業所・企業の経済活動を全国および地域別に明らかにするためのものです。 調査の結果は、国及び地方公共団体における各種施策の立案、実施のための基礎資料や、経営の参考資料として、事業者の皆様にも広く活用していただいています。 基準日 6月1日

調査内容 「主な事業内容」、「経理項目」、「従業員数」など 調査方法 調査員が5月中旬から事業所を訪問しています 回答方法 ○インターネットでの回答：郵送または調査員から配布された「回答用IDとパスワード」を使って、パソコンから回答してください ○紙の調査票での回答：訪問した調査員と提出日を取り決めて、調査票に回答を記入して、調査員へ直接提出してください

○紙： 調査員と取り決めた日までに調査票が郵送で届いた事業所の回答期限は、同封の説明書をご覧ください その他 回答内容は、統計以外の目的で使用することはありませんので、正確に答えてください 問合せ 情報広報係 内線151

県立歴史博物館 リニューアルオープン

歴史博物館は、改修工事のため休館していましたが、改修工事を終え、リニューアルオープンします。 常設展示として、「東国古墳文化展示室」や「テーマ展示室」を新設します。ぜひお越しください。 期日 7月23日(土) 開始時刻 ○オープニング記念セレモニー 午前10時 ○一般観覧 午前11時(予定)

所在地 高崎市綿貫町 観覧料 大人200円、大生以下100円、中学生以下無料 問合せ 県立歴史博物館 027-34615522

第43回消防団ポンプ操法競技大会開催

消防団では団員の士気の高揚と有事に対する消火技術の向上を図るため、ポンプ操法競技大会を開催します。...

場所 板倉消防署
日時 6月26日(日)
午前9時より競技開始
問合せ 板倉消防署
TEL 82-1138

地域連携サイエンスカフェを開催

地域連携事業の一環として、板倉町、館林市、東洋大学の共催で科学を身近に感じていただく地域連携サイエンスカフェを開催します。...

日時 6月17日(金)
午後5時～6時
場所 東洋大学板倉キャンパス

ス第二学生食堂

「こんなに利用されている麹菌」日本古来の栄養ドリンク『甘酒』

講師 武田信博氏(株式会社社伊勢惣 元社員)
参加費 無料
申込み 不要
対象 どなたでも参加大歓迎

問合せ 東洋大学板倉事務課
TEL 82-9112
企画調整係
TEL 82-1142

館林地区消防組合の職員を募集します

募集人員
○消防士 男女若干名
○救急救命士 男女若干名
受験資格
館林地区消防組合管内(館林市・板倉町・明和町・千代田町・邑楽町)に住んでいる

申込締切 6月30日(木)消印有効
申込先・問合せ 館林厚生病院人事秘書課
TEL 72-3140
http://www.tatebayashi-koseiyojin.jp/

む)のかたで、平成4年4月2日～平成9年4月1日生ま

③高校卒業(卒業見込みを含む)のかたで、平成6年4月2日～平成11年4月1日生ま

申込方法 受験申込用紙を消防本部総務課まで提出してください。...

館林厚生病院の職員を募集します

職種・人員
①総合職(事務員) 若干名
②社会福祉士 若干名
③情報処理技術者 若干名

申込期間 6月6日(月)～24日(金)
試験日
○第一次試験(体力試験) 7月14日(木)
○第二次試験(論文・集団面接試験)

接試験)
8月上旬予定

○第三次試験(筆記試験・面接試験)

9月下旬予定
採用予定日 平成29年4月1日
その他 採用試験に関する詳細はホームページに掲載しています。

申込先・問合せ 館林地区消防組合消防本部総務課庶務係
TEL 72-3171
http://www.fire-tatebayashi.jp/

加須市(埼玉県)

お代官様! 三和地区を治めた、その実像
時代劇などで悪役のイメージがある代官、実際はどうだったのか、江戸時代の市内三和地区(旧三和町)を治めた代官たちに焦点を当て、館蔵資料を中心に、その実像にせまる。

期間 6月29日(水)まで
時間 午前10時～午後6時
※入館は午後5時30分まで
場所 古河市三和資料館
費用 無料

問合せ 古河市三和資料館
TEL 0280-7511511
野木町(栃木県)
野木駅・野木町煉瓦窯からレンタサイクルが中学生以上であれば利用できます

者でプログラミング技術(言語不問)およびデータベースの知識を有するかた
試験日
①を受験するかた
第1次試験7月24日(日)
教養試験・適正検査
②③を受験するかた
随時
書類選考・作文・筆記・面接
提出書類
①履歴書(当院人事秘書課にて配布または当院ホームページから印刷)ダウンロードしたものA4用紙に両面印刷
②成績証明書・卒業見込証明書(学生のかたのみ)
③返信用封筒(縦長の定型封筒に、宛先を明記し82円切手を貼ったもの)

④応募職種免許証の写し
※提出書類は返却しません
申込方法 当院人事秘書課に持参または郵送
申込締切 6月30日(木)消印有効
②③随時受付
申込先・問合せ 館林厚生病院人事秘書課
TEL 72-3140
http://www.tatebayashi-koseiyojin.jp/

東洋大学板倉図書館 トークイベント開催

日時 6月16日(木)
午前11時10分～午後0時10分
場所 東洋大学板倉図書館
1階「アクティブ・ラーニング・エリア」
テーマ 「美食生活く内なる

入札結果

執行日 4月28日(木)
http://www.town.itakura-gunma.jp/

東洋大学図書事務課(板倉)
TEL 82-9060
問合せ

美しさを引き出すもの」
美食生活で健康で美しい自分になること、輝く人生を送ることをテーマに、季節の養生、オーガニック、化粧品、自然治癒力等について、ラジオのパーソナリティーとして活躍している松村裕美子氏が講演します。

件名 邑楽東部第1排水機場点検整備業務委託
予定価格(設計金額)
4,080,000円
落札金額
4,000,000円
落札率 98%

落札者名 (株)スガテック
※金額は税抜き。予定価格が250万円を超えるものを掲載。全ての入札結果及び詳細は町ホームページに掲載。

用語説明
○予定価格(予定価格の制限の範囲内で最低の価格を入札した業者が落札となります)

加須市(埼玉県)

騎西あじさい祭り
あじさい祭りは、玉敷公園、騎西総合公園、キャッスルきさいを結ぶ「ふじとあじさいの道」で開催します。約1万株以上の色とりどりのあじさいをぜひご鑑賞ください。

期間 6月1日(水)～30日(木)
イベント
6月12日(日) 午前9時30分～午後3時 ※雨天決行
場所 玉敷公園・ふじとあじさいの道
○人力車の搭乗体験
○あじさいロードスタンプラリーなど
問合せ 観光協会騎西支部
TEL 0480-731111

くらしの情報

安全安心メール

携帯電話やパソコンのメール機能を利用した防犯・防災・緊急・町の情報配信を行っています。登録は、町ホームページまたは、QRコードから可能です。

まちの動き

人口 15,141人(-6)
男 7,569人(+2)
女 7,572人(-8)
世帯数 5,455戸(+30)
()内は前月比
平成28年5月1日現在

今月の税金

町県民税(第1期)
納期限 6月30日(木)
問合せ 収税係
TEL 221-222
※毎週水曜日に窓口延長を午後7時15分まで行っています。ご利用ください。

事故と犯罪の発生状況

Table with 4 columns: Category, Count, Previous Year, Ratio. Includes sections for 4/16-5/15 accidents and 4/1-4/30 crimes.



古河市(茨城県)

お代官様! 三和地区を治めた、その実像
時代劇などで悪役のイメージがある代官、実際はどうだったのか、江戸時代の市内三和地区(旧三和町)を治めた代官たちに焦点を当て、館蔵資料を中心に、その実像にせまる。

期間 6月29日(水)まで
時間 午前10時～午後6時
※入館は午後5時30分まで
場所 古河市三和資料館
費用 無料

問合せ 古河市三和資料館
TEL 0280-7511511
野木町(栃木県)
野木駅・野木町煉瓦窯からレンタサイクルが中学生以上であれば利用できます

煉瓦窯は野木 Hoffman 館にて受け付けます。
費用 無料
利用時間
○4月～9月
午前9時～午後6時
○10月～3月
午前9時～午後4時
※身分証明書が必要です。

問合せ
○産業建設部産業課
TEL 0280-5714153
○野木ホフマン館
TEL 0280-13316667

用語説明
○予定価格(予定価格の制限の範囲内で最低の価格を入札した業者が落札となります)

加須市(埼玉県)

騎西あじさい祭り
あじさい祭りは、玉敷公園、騎西総合公園、キャッスルきさいを結ぶ「ふじとあじさいの道」で開催します。約1万株以上の色とりどりのあじさいをぜひご鑑賞ください。

インフォメーション

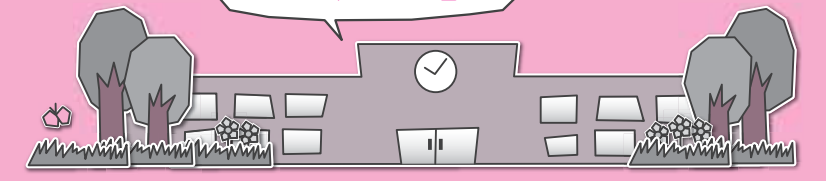

各教室へ参加を希望されるかたは各施設までお電話でお申し込みください。

※月曜日・祝日は休館日、月曜祝日の場合は火曜も休館

各施設お問合せ先

- 中央公民館 ☎82-2435 海洋センター ☎82-0858
- 東部公民館 ☎82-1241 わたらせ自然館 ☎82-1935
- 南部公民館 ☎82-1424 文化財資料館 ☎91-4018
- 北部公民館 ☎77-1855

受講生募集

中央公民館
脳活手芸教室



期日 7月6日(水)・20日(水)・27日(水)
時間 午後1時30分
内容 花のモチーフのシヨルダーバッグ作り。
対象 一般成人10名
材料費 1,000円程度
持参品 裁縫道具・裁ちばさみ・定規

健康ハイキング教室①

東部公民館



時間 午前9時
内容 少人数でゆつくりうどん打ち・つゆ作りが学べます。
対象 一般成人6名
材料費 700円程度
持参品 エプロン・三角きん・持ち帰り用容器

健康ハイキング教室②

東部公民館

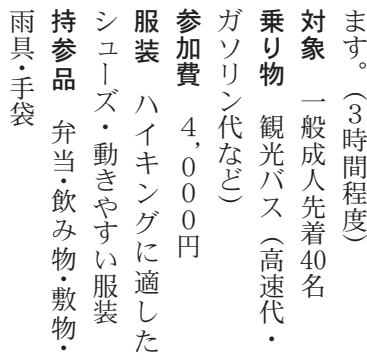

期日 7月9日(土)
時間 午前7時 東部公民館
集合・出発 ※雨天決行
場所 美ヶ原高原
内容 心を癒す大自然を歩きます。(3時間程度)
対象 一般成人先着40名
乗り物 観光バス(高速代・ガソリン代など)
参加費 4,000円
服装 ハイキングに適したシューズ・動きやすい服装
持参品 弁当・飲み物・敷物・雨具・手袋

女性講座①

北部公民館



ハンギングタブロー教室
期日 6月29日(水)
時間 午後1時30分
内容 多肉植物の植え方や育て方を学びます。
対象 一般成人女性15名
材料費 1,500円程度
持参品 エプロン・手袋

海洋センター
健康づくり体力測定教室

期日 6月26日(日)
時間 高齢の部(65歳～79歳) 午前10時～11時30分
成人の部(20歳～64歳) 午後1時30分～3時
場所 海洋センター体育館
参加費 無料
対象者 20歳以上の男女
募集人数 高齢の部 30名
成人の部 30名
測定種目 握力や上体起こしなど6種目(各部で一部種目が異なります)。
持参品 体育館シューズ・タオルなど
申込期限 6月17日(金)
申込方法 海洋センターに電話でお申し込みください。
☎82-0858
※医師から運動を制限されているかたは、参加をご遠慮ください。

中央公民館
たんぽぽおはなし会



期日 6月11日(土)
時間 午前10時30分
内容 絵本・紙芝居の読み聞かせと工作
対象 幼児・小学生低学年
場所 中央公民館和室

わたらせ自然館
陶芸&写真展

期日 7月1日(金)～7月10日(日)
時間 午前9時～午後4時30分
※最終日は午後3時まで
出展 ふれあい陶芸クラブ・オリエントカメクラブ
入館料 無料

わたらせ自然館
お知らせ

第26回町民スポーツフェスティバル
お知らせ
町民スポーツフェスティバル

中央公民館
イベント情報
板倉保育園児作品展

期日 6月1日(水)～30日(木)
時間 午前9時～午後5時
※最終日は午後3時まで
場所 中央公民館2階ロビー

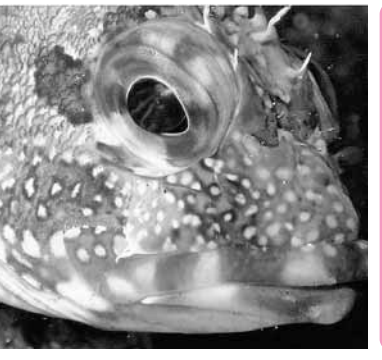

「さかなの国からこんにちは vol.3」
期日 6月16日(木)～26日(日)
時間 午前9時～午後4時30分
※最終日は午後3時まで



第26回町民スポーツフェスティバルを以下のとおり開催します。今年には行政区再編後初のスポーツフェスティバルとなり、新しい行政区単位での対抗競技となります。ま

た、行政区対抗競技としては、昨年も行われていた輪投げ、二チレクボール、ドッジビーのほか、新たにカーリングに似た競技であるユニカールが加わり、更なる盛り上げを予想しています。
大会当日は、行政区対抗競技のほかには、行政区対抗競技のほかにオープン競技として、スポーツ吹き矢とデイスクーターも開催されます。家族の応援に駆けつけたかたなど、どなたでも参加できますので、多くの皆様のご越しをお待ちしています。
なお、開会式前に板倉町体育協会体育功労者と板倉町体育功績者の表彰を行います。
期日 6月12日(日)
時間 午前8時 開会
午前9時 競技開始
場所 板中体育館・海洋センター・武道館
競技種目
▽行政区対抗競技
・輪投げ
・二チレクボール
・ドッジビー
・ユニカール
▽オープン競技(自由参加)
・デイスクーター
・スポーツ吹き矢
問合せ 海洋センター

板倉町スポーツ少年団
団員募集!

板倉町スポーツ少年団では現在5つの団体が活動しており、それぞれが元気いっぱい活動を行っています。現在各団体の団員を募集していますので、少しでも興味あるかたは練習の見学からでもよいのでお気軽にお越しください。
所属団体
○板倉オールスターズ(野球)
○板倉サッカークラブ(サッカー)
○板倉ゴールドウイング(ドッジボール)
○板倉ミニバスケットボールクラブ
○板倉ジュニアバドミントンクラブ
問合せ 海洋センター





Face

フェイス

虫歯のない健康な歯を目指して
治療は大切、
予防はもっと大切



増田裕之さん

人の役に立つ仕事がしたい

増田裕之さんは高校生の頃「人と関わり、役に立つ仕事がしたい」と思い、大学は歯学部に進学しました。卒業後は、医科大学の口腔外科講座に在籍し、研究と治療と教育に携わっていました。ちなみに大学病院時代の専門は口腔がんの研究だったそうです。その後、板倉町に戻り開業することを決めました。その理由の一つに、「私は小学校から大学まで公立学校で勉強させてもらってきました。公立学校というのは皆様が納めた税金で成り立っています。地元に戻って自分が生まれ育った板倉町で開業すれば、その恩返しになるかもしれないと考えたから」と話されました。

ホスピタリティー（おもてなし）理念

増田さんは治療をする上で、「大切にしていることはホスピタリティー」と話されました。スタッフ全員に「患者さんを家族

のように優しく接することが大切である」と伝えていて、患者さんがリラックスできる雰囲気作りをスタッフ全員で心掛けているそうです。

歯の定期健診のすすめ

虫歯の治療に歯医者さんに来ることも大切なことですが、虫歯にならないように予防することが大切であるとのことでした。定期健診を受けて、虫歯の早期発見をすれば、虫歯が進行して痛い思いをしなくて済み、治療費の面でも、経済的でもあるとのことでした。増田さんのお話をきいて、健康な歯を維持したいと改めて感じました。皆様、毎日の歯磨き、定期健診で健康な歯を目指しましょう。

院内は清潔で明るい雰囲気でした。スタッフのかたも気さくでとても楽しい取材になりました。町内の学校の校医や老人ホームの嘱託医として地域医療にも貢献する増田さんの益々の活躍に期待します。

MASUDA HIROSHI

ますだ ひろし/岩田在住
平成9年に板倉ニュータウンに歯科医院を開業。趣味はドライブと旅行。ドライブは特に山道を走るのが好き。旅行は最近忙しくて、なかなか行けないとのこと。



レポーター
広報編集委員
おちあい ともゆき
落合 智之



保険料の納付は期限内に！

4月分から平成29年3月分までの国民年金保険料は、月額16,260円です。保険料は、日本年金機構から送られる納付書により、金融機関・郵便局・コンビニで納めることができます。また、クレジットカードによる納付やインターネット等を利用しての納付、そして便利でお得な口座振替もあります。

日本年金機構では、国民年金保険料を納期限までに納めていただけないかたに対して、電話、書面、面談により早期に納めていただくよう案内をおこなっております。未納のまま放置されると、強制徴収の手続きによって督促を行い、指定された期限までに納付が無い場合は、延滞金が課されるだけでなく、※納付義務者の財産を差し押さえることがありますので、早めの納付をお願いします。※納付義務者とは被保険者本人、連帯して納付する義務を負う配偶者及び世帯主です。

問合せ 太田年金事務所 ☎49-3916



粗品をきっかけに通っていたら、2カ月間で500万円の契約事例

「商品の宣伝を聞いて無料で商品がもらえる」と知人に誘われ会場に行った。販売員の話が楽しく何度か通っていたら、2カ月の間に、布団や磁気治療器、下着などの購入を次々に勧められ契約してしまった。自分だけ小部屋に呼ばれて勧誘されたり、「あなたのため」などと言われたりして、断りきれず買ったこともある。購入時は頭金の支払いだけなので、高額だという意識はなかったが、「場所を移転する。残額を支払って」と言われ初めて、総額が500万円以上だと分かった。商品を返品するので返金してほしい。(80歳代 女性)

ひとこと助言

「粗品がもらえる」「販売員の話が楽しい」などの雰囲気にかかれて、数カ月も会場に通い続け、その間に次々と高額な商品を契約させられてしまう、新たな手口のSF商法（催眠商法）の相談が寄せられています。

個別に声をかけられ勧誘を受けると断るのが難しくなります。粗品や楽しい話につられて会場に近づかないことが第一です。

長期間通い続けることで販売員との間に親しい関係性が構築され、断りにくい心理に陥ります。販売員の親切は契約させるための手口です。不要な商品の購入はきっぱり断りましょう。

疑問や不安を感じたときは消費生活センターにご相談ください。

相談は消費生活センターまで ☎82-7830(ナヤマナシ)

水道工事休日当番

月	日	曜日	当番店	電話
6	4	土	宇治川管工	77-0057
	5	日	高田管工設備	82-1856
	11	土	俺しんえい設備	82-0001
	12	日	山岸管工設備	82-0095
	18	土	俺佐山設備	82-2152
	19	日	俺根岸工業	82-0537
	25	土	高田管工設備	82-1856
	26	日	俺長谷川設備	77-0358
	7	2	土	山岸管工設備
3		日	小倉設備	82-0261
9		土	俺根岸工業	82-0537
10		日	俺岩崎設備	82-0027
16		土	俺長谷川設備	77-0358
17		日	土橋設備	82-2982
18	祝	俺佐山設備	82-2152	

●水道に関する問合せ 群馬東部水道企業団館林支所 ☎80-3201

休日当番医

期日	内科系	外科系	耳鼻科
6月5日(日)	さくま内科胃腸科クリニック 55-2500	藤原医院 88-7797	井上整形外科医院 82-1131
6月12日(日)	菅沼医院 72-9090	須田内科医院 63-1414	川島脳神経外科医院 75-5511
6月19日(日)	ごが内科検科クリニック 73-7587	増田医院 82-2255	慶友整形外科病院 72-6000
6月26日(日)	真中医院 72-1630	たなか医院 62-2881	海宝病院 74-0811
7月3日(日)	はまだクリニック 80-1100	益田小児科※ 62-5535	岡田整形外科クリニック 72-3163
7月10日(日)	神尾内科医院 75-1288	蜂谷病院 63-0888	ひじの木整形外科クリニック 91-4070
7月17日(日)	後藤内科医院 72-0134	ミツフ診療所 70-3030	新橋病院 75-3011
7月18日(祝)	さくらクリニック 72-3855	福田ペインクリニック 84-1233	小管根整形外科 72-7707
歯科			
館林邑楽歯科保健医療センター 73-8818			
◆緊急 館林厚生病院 72-3140(内科系・外科系)			
◆夜間 夜間急病診療所 73-2313			
午後7時～10時(日、祝日を除く)			
午前9時～午後1時～3時 内科・小児科(要電話確認)			

●診療時間は、午前9時～午後5時
●耳鼻科の診療時間は、午前9時～午後1時
●内科形の※は、小児科のみとなります。
●救急テレホンサービス(☎73-5699)：受診可能病院を紹介しています。



お囃子独特のリズムに苦戦しながらも鼓をたたく



無形民俗文化財を体験

5月17日(火)、南小4年生を対象に子ども伝統芸能学習教室が開催されました。この日は山口大杉囃子保存会の皆さんが講師を務めました。保存会の関進さん(海老瀬)は「山口大杉囃子は、町の無形民俗文化財に指定されています。大杉囃子がいつ始まったのかは不明ですが、かつて疫病がはやったときにお囃子とともに御輿を担いだところ、疫病がおさまった言い伝えがあります」と話しました。

気迫で打球を外野まで打ち返しました



板倉オールスターズが優勝

5月15日(日)、第2回板倉町スポーツ少年団交流野球大会が渡良瀬グラウンドで開催され、4チームが参加しました。決勝戦は板倉オールスターズと千代田東小サンダースで行われ、板倉オールスターズが5-4の接戦を制し、見事優勝を果たしました。なお、3位決定戦は、赤羽クラブ(館林市)とジュニアライオンズ(大泉)で行われ16-1で赤羽クラブが勝利し、3位となりました。

6月月末まで運航中

揚舟谷田川めぐりが6月月末まで運航中です。揚舟谷田川めぐりは、群馬の水郷を発着場とし、谷田川を約45分かけて、ゆっくり周遊します。揚舟に乗ると、橋や堤防の上から見る谷田川とはひと味違った景色が目の前に広がります。

運航日、時間は、土曜日と日曜日の午前10時~午後4時までで料金は1人につき1,000円です。未体験のかたは一度乗船されてみてはいかがでしょうか。



揚舟を操船する船頭さんから楽しい話が聞けることも

健康はよい歯から

5月26日(木)、館林邑楽歯科医療センターで、親子のよい歯のコンクール地区審査会が開催されました。1市5町をあわせ1,339名の親子のうち、ともに歯や口腔の状態が健康な親子が表彰の対象でした。町を代表して8組の親子が表彰され、小沼紗友里さん親子(下五箇)が最優秀賞を受賞しました。虫歯や歯周病は健診による早期発見・早期治療が大切です。定期的に健診を受けましょう。



最優秀賞を受賞した小沼紗友里さん、勇介くん、奏介くん

左から栗原町長、加須市長、古河市長、野木町長、栃木市長



栃木市が加入

5月27日(金)、関東どまんなかサミット会議が野木町の野木ホフマン館で開催されました。この会議は、これまで板倉町、古河市、加須市、野木町で構成していましたが、この日新たに栃木市が加入しました。また、公の施設の相互利用に関する協定書と災害時における相互応援に関する協定書に3市2町の首長がそれぞれ署名をしました。

泳ぎ終わったら次に40kmロードバイクで走ります



選手たちはスタートしてはじめて1.5km泳ぎます



ロードバイクの次に、最後の力を振り絞って10km走ります

鉄人レース

5月15日(日)、第25回遊水地ふれあいトライアスロン大会兼第26回群馬県選手権大会・第9回日本学生スプリングトライアスロン選手権渡良瀬大会・2016全日本大学トライアスロン選抜大会が開催されました。大学生からシニアまで、幅広い世代の選手が日本全国から渡良瀬遊水地に集まり、トライアスロンのレースに臨みました。

6 SCHEDULE ITAKURA TOWN

JUNE-JULY 2016

- 板倉町役場(町) 82-1111
- 保健センター(保) 82-3757
- 資源化センター(資) 82-5371
- 海洋センター(海) 82-0858
- 福祉センター(福) 82-3900
- 児童館(児) 82-2270

日 Sun	月 Mon	火 Tue	水 Wed	木 Thu	金 Fri	土 Sat
			1 窓口延長 ◇ 1,2区、9~15区 ●人権相談(中公) ●ストレス・こころの相談(館保) ◆県民交通安全日 ◆暴走族追放強化月間(~30日まで) ◆住民健診(南公)	2	3	4 ◆チャレンジ広場(児)
5	6 ◆女性のがん検診(保) ◆おはなし会(児) ◆水道料金口座振替日(3~9区、10区の一部)	7 ◆女性のがん検診(保) ◆おたのしみ広場(児)(フリー)	8 窓口延長 ◇ 3区~8区 ●ふれあい相談会(館保) ◆住民健診(東公) ◆ベビーマッサージ(児)	9 ◆英語であそぼう(児) ◆住民健診(東公)	10 ●ばおばお(保) ◆住民健診(南公)	11 ◆住民健診(東公) ◆じゃがいも祭り(児)
12 ◆第26回町民スポーツフェスティバル(板中体育館ほか)	13 ●農地相談(町) ◆こあら学級(保) ◆おはなし会(児)	14 ●行政相談(福) ●法律相談(中公)	15 窓口延長 ◇ 1,2区、9~15区 ●ストレス・こころの相談(館保) ◆自転車マナーアップデー ◆女性のがん検診(保)	16 ◆英語であそぼう(児) ◆県民防犯の日 ◆ハビマタセミナー①(保)	17 ◆1歳6か月児健診(保)	18
19	20 ◆おはなし会(児)	21 ◆ライプリー体操教室(東公)	22 窓口延長 ◇ 3区~8区 ◆6か月児相談(保) ◆乳児健診(保) ◆ベビーマッサージ(児)	23 ◆英語であそぼう(児) ◆高血圧予防チャレンジ①(東公)	24 ●教育相談(中公)	25 ◆高齢者交通安全日
26 ◆健康づくり体力測定教室(海)	27 ●子育てこころの相談(館保) ◆おはなし会(児)	28 ◆おたのしみ広場(児)(1,2歳児クラス) ◆ハビマタセミナー②(保)	29 窓口延長 ●ストレス・こころの相談(館保) ●こころの健康相談(保) ◆高血圧予防チャレンジ①(南公)	30 ◆英語であそぼう(児) ◆町県民税第1期 ◆高血圧予防チャレンジ②(東公)	7/1 ◆県民交通安全日	2 ◆チャレンジ広場(児)
3 ◆第50回板倉杯争奪町民野球大会(1日目)(渡良瀬グラウンド)	4 ◆こあら学級(保) ◆おはなし会(児)	5 ◆2歳児健診(保) ◆おたのしみ広場(児) ◆水道料金口座振替日(1区、2区、10区の一部、11区~16区)	【定休日及び休館日のお知らせ】 ○各公民館：月曜日及び祝日 ○海洋センター：月曜日及び祝日 ○わたらせ自然館：月・火曜日及び祝日の翌日 ○文化財資料館：月曜日 ○総合福祉センター：土・日曜日及び祝日 ○児童館：日曜日及び祝日 ※詳しくはお問い合わせください。			

◎窓口延長は、毎週水曜日午後7時15分まで ◎その他、各イベント・催し物については、町ホームページのイベントカレンダーをご覧ください。

🔥 生ごみ・可燃ごみ収集日 🗑️ かん・びん・危険物収集日 ※粗大ごみは、月~金曜日(祝日を除く)及び指定日に搬入可

定例相談

●人権相談 午前10時~午後3時
●行政相談 午前10時~正午
●法律相談 午後1時~3時
※要予約

●内線231
●農地相談 午後1時30分~4時
問合せ 農業委員会
※要予約

●内線415
●教育相談 午後2時~4時
※要予約

●福祉センター相談情報
ボランティア何でも相談
(毎週月~金)
午前9時~午後5時
問合せ 福祉センター

●保健センター相談・教室情報
子どもの相談 ばおばお
6月3日 ことばの成長
午後1時30分~5時 ※要予約

●健康相談
午前10時~11時30分
問合せ 保健センター
82-13757

●館林保健福祉事務所相談情報
子育てこころの相談
(第4月曜日)
午前9時~11時 ※要予約

●ストレス・こころの相談
午後1時30分~3時 ※要予約
ふれあい相談会
(第2水曜日)
午後1時20分~3時30分
※要予約

●問合せ 館林保健福祉事務所
保健係 72-13230
くらしの相談窓口(休館日を除く)
毎日午前8時30分~午後5時

●中央公民館 82-12435
●東部公民館 82-11244
●南部公民館 82-11424
●北部公民館 77-11855



広報いたくらは、自然保護のため再生紙とベジタブルインキを使用し作成しています。