

こうほういたくら

3

2016 MARCH NO.740

ITAKURA TOWN PUBLIC RELATIONS MAGAZINE

ITAKURA



上水道事業統合へ

4月から上水道事業が群馬東部水道企業団に統合されます。P 2

路線バス

一部の経路・時刻表・運賃が変更になります。P 5

今月のクラブ紹介

編み物クラブでは、一本の糸から編み出される毛糸ならではの落ち着きと温かさがある編み物を作っています。随時、会員を募集しています。興味がある方は中央公民館までご連絡ください。☎ 82 - 2435

上水道事業 統合へ



安全・安心な水道水を
平成28年4月1日から板倉町、太田市、館林市、みどり市、明和町、千代田町、大泉町、邑楽町の3市5町の上水道事業が統合し、「群馬東部水道企業団」に生まれ変わります。

水道料金のお支払い方法

支払い方法		現在	4月1日から
納入通知書	口座振替 指定金融機関	みずほ銀行、群馬銀行、足利銀行、東和銀行、館林信用金庫、中央労働金庫、邑楽館林農業協同組合、ゆうちょ銀行	三井住友銀行、りそな銀行、埼玉りそな銀行、栃木銀行、他4信用金庫、3信用組合、3農業協同組合の全支店(左の金融機関も全支店可能)
	指定金融機関	上記と同じ	上記と同じ
	コンビニエンスストア	セブンイレブン、セーブオン、ファミリーマート、ローソン、ミニストップ、サークルK、サンクス他	現在と変わりません
クレジットカード	窓口	上下水道係(4月より板倉営業所)	板倉営業所、太田本所、館林支所、みどり支所、明和営業所、千代田営業所、大泉営業所、邑楽営業所
	クレジットカード	取扱なし	「Yahoo! 公金払い」のホームページにアクセス・用意していただくもの ①4月以降発行の納入通知書または水道使用量等のお知らせ(検針票)→「お客様番号」と「登録確認番号」が必要なため ②クレジットカード ※4月1日午後より登録開始

新しい窓口は館林支所



4月から各種手続きは館林支所で

水道の使用開始、中止など

- 水道使用開始、中止などのお申し込み(電話可)
- お支払い方法のお問い合わせなど(電話可)

水道工事など

- 水道工事のお申し込みや相談
- 給水台帳や図面の閲覧、提供
- 水質に関するお問い合わせ
- 漏水の通報など

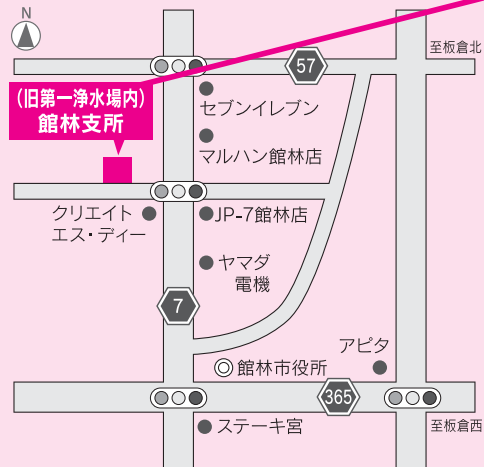

営業日 月～金(祝日、年末年始除く)
営業時間 午前8時30分～午後5時15分
※土日・祝日における漏水事故等の緊急のご用件は12ページの水道工事休日当番業者へお問い合わせください。
館林市広内町3-10(旧第一浄水場内)
問合せ ☎80-3201

これまでの板倉町水道事業は全て企業団に引き継がれます。このため、4月からは役場に上水道の担当課が無くなりますが、企業団の板倉営業所が設置され、委託業者(株式会社シーシー自治体サービス)の社員が、水道料金のお支払いに関係する業務を担当します。なお、水道の使用開始や中止のお申し込み、水道工事等は、館林支所が担当します。

これは、東日本大震災の経験から国が新水道ビジョンに追加した項目です。老朽管である石綿セメント管を耐震管に更新するなど、災害に強い水道を目指します。

③水道サービスの持続
老朽化した水道施設の更新には莫大な費用を必要とします。独立採算制を基本とする水道事業では、広域化することにより施設の統廃合や人員の削減、それに効率的な経営を図ることで、水道料金の値上げを抑制します。

安全・安心な水道水を未来へ
現在3市5町の水道料金には若干の差があります。当面は各市町の現行料金を維持します。なお、将来的には3市5町の水道料金を平均的料金に統一していく計画です。

安全で安心な水道水の供給を未来へ引き継ぐと共に住民の皆さまへのサービスの向上を図っていきます。

継がれるため改めて手続きする必要はありません。なお、口座振替が利用できる金融機関の数が増え、クレジットカードのご利用も可能となります。詳しくは企業団のホームページをご覧ください。お問い合わせください。

問合せ
○上下水道係(3月31日まで) 館内線241
○群馬東部水道企業団 館林支所(4月1日から) ☎80-3201
<http://www.gtsk.or.jp/>

お知らせ

小泉浩さんに瑞宝双光章

平成27年12月10日に、ご逝去された元板倉中学校校長の小泉浩さん(栃木県足利市)が瑞宝双光章に叙され、栗原町長から遺族のかたに位記と勲記・勲章が伝達されました。



小泉浩さんは、通算38年にわたり小中学校の教育に精励。板倉中学校校長時代には同校が県教委から教育課程研究開発校に指定され、広く教育の発展に貢献されました。



表彰

山中光枝さんが農林水産大臣から表彰

統計調査協力員の山中光枝さん(海老瀬)が農林水産大臣より表彰状を授与されました。山中さんは、平成6年4月1日から町の統計調査協力員として農林業センサスに関わるとともに、町の統計調査全体の要として活躍されたことが高く評価され、今回の表彰となりました。

問合せ 情報広報係
☎内線151

お知らせ

交通指導員 田口さんへ「銀章」萩野さんへ「星野賞」



萩野明二さん 田口昭夫さん

田口昭夫さん(大字板倉)へ群馬県知事表彰「銀章」が授与されました。田口さんは20年間にわたり交通指導員として貢献され、この度の受賞となりました。また、萩野明二さん(大字板倉)が「星野賞」を受賞されました。この賞は、長年の交通安全への功勞に対し贈られるものです。

問合せ 行政安全係
☎内線122

お知らせ

緊急募集 町立保育園の臨時保育士を3名募集

町立保育園で働く臨時保育士を緊急募集します。

勤務地 板倉保育園・北保育園
資格 保育士資格
賃金
○月給 156,000円
○時給 900〜1000円
勤務時間
○月給 午前7時30分〜午後6時30分のうち7時間45分
○時給 早朝(午前7時30分

から)または延長保育(午後6時30分)勤務で3時間から休日 土曜・日曜・祝日
※土曜保育がある場合あり
応募方法 履歴書に必要事項を記入のうえ、秘書人事係あてに郵送または持参にてお申し込みください。
申込先・問合せ 秘書人事係
☎内線113

お知らせ

路線バス 一部の経路・時刻表・運賃を変更します

路線バスの利便性と採算性を向上させるため、4月1日から次のことを変更します。

①館林・板倉線の経路一部変更
雷電神社前や板倉中学校前などを通る経路を、一日二便新設し、停留所を増設します。図の点線の経路は、利用者がごく僅かなため廃止します。

②時刻表を変更します
新しい時刻表は、町公式ホームページに掲載し、役場窓口などでも配布します。

③70歳以上のかたの運賃を100円とします(有料化)
これまで70歳以上のかたは運賃が無料でしたが、これからは運賃を100円とします。これに伴い、全線利用可能な「シニアパス」500円(1か月)を発行します。

問合せ
○行政安全係
☎内線122
○つじ観光バス
☎71-2100
○町公式ホームページ
<http://www.town.itakura-gunma.jp/>

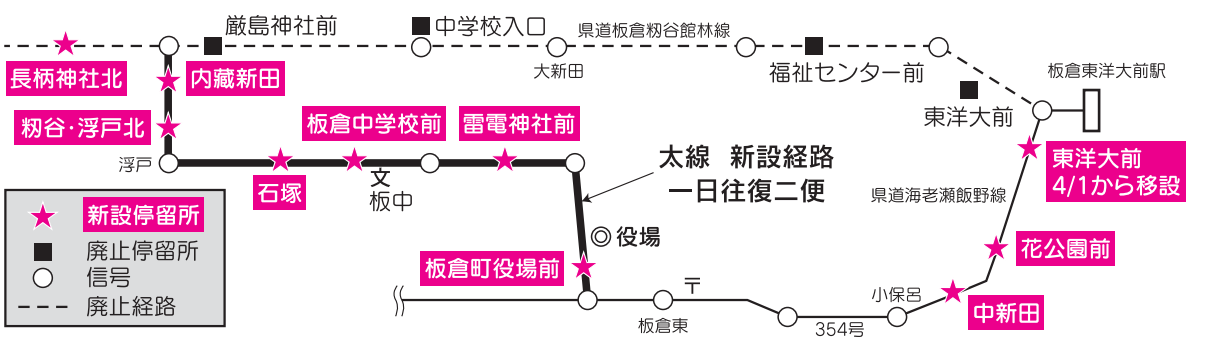

お知らせ

渡良瀬遊水地 3月19日(土)ヨシ焼きを実施します



渡良瀬遊水地は治水、利水、環境保全を担っている施設です。渡良瀬遊水地の大部分を占めているヨシ原のヨシ焼きは、ヨシに寄生する害虫の駆除並びに野火による周辺家屋への類焼防止、また、貴重な湿地環境の保全等を目的として実施されており、本年度も次の日程で行われます。

風向きや上昇気流により、灰や煙が広範囲にわたり飛散し、洗濯物への付着、庭や屋根への降灰などの可能性がありますので、洗濯物や窓の開閉には十分ご注意ください。

大変ご迷惑をおかけしますが、遊水地の必要性、ヨシ焼きの主旨をご理解いただき、

ご協力くださいますようお願いいたします。また、ヨシ焼き前日の午後5時から当日は、ゴルフ場を除く渡良瀬遊水地全域(上空も含む)が関係者以外立入禁止となりますので、併せてご了承ください。

日時 3月19日(土) 午前8時30分
範囲 渡良瀬遊水地全域
主催 渡良瀬遊水地ヨシ焼き連絡会
※雨天・強風などや下草が湿っている場合は、予備日に順延になります。

第1予備日 3月20日(日)
第2予備日 3月26日(土)
※ヨシ焼きの実施状況(中止の情報も含む)の情報は、(一財)渡良瀬遊水地アクリメーション振興財団のホームページ及び自動音声案内で確認できます。

○ホームページアドレス
<http://watarase.or.jp>
○自動音声案内
☎0282-6210915
問合せ 企画調整係
☎内線142

第十回特別弔慰金が支給されます

支給対象者 戦没者等の死亡当時のご遺族で、基準日である平成27年4月1日において、「恩給法による公務扶助料」や「戦傷病者戦没者遺族等援護法による遺族年金」などを受ける人(戦没者等の妻や父母など)がいけない場合に、次の①〜④に挙げる順番による先順位のご遺族お一人に特別弔慰金が支給されます。

①平成27年4月1日までに戦傷病者戦没者遺族等援護法による弔慰金の受給権を取得した人
②戦没者等の子
③戦没者等の父母、孫、祖父母、兄弟姉妹
④①〜③に該当しない戦没者等の三親等内の親族

支給内容 額面25万円、5年償還の名国債
請求窓口 役場第二庁舎福祉課
※請求者により添付書類が異なります。詳細は左記までお問い合わせください
請求期限 平成30年4月2日
問合せ 社会福祉係
☎内線311

自動車の登録手続きは確実に!

自動車税は、4月1日現在で運輸支局に登録されている自動車の所有者のかたに課税されます。3月31日までに住所変更等の手続きを済ませないと、新住所に納税通知書が届かなかつたり、使用していない自動車の税金を納めることになり、忘れずに手続きを行ってください。

3月の最終週の運輸支局登録窓口は大変混雑が予想されますので変更の手続きは早めに済ませましょう。

▼運輸支局で手続きが必要な場合
○住所、氏名の変更
○自動車を下取りに出したり、譲渡した場合
○自動車を使わなくなった場合
※住所を変更後、やむを得ず車検証の住所変更の手続きが遅れる場合は館林行政課事務所までご連絡ください。

問合せ
自動車税関係
○館林行政課事務所
☎72-4461
○自動車税事務所
☎027-2663-4343
登録関係
○群馬運輸支局
☎050-554012021



3月1日(火)〜7日(月)は、「子ども予防接種週間」です。病気を未然に防ぐための予防接種を、子どもたちの健やかな成長のために、忘れずに受けるようにしましょう。

Table with columns: 定期接種名, 接種期間. Lists vaccines like BCG, Hib, and measles with their respective schedules.

問合せ 保健センター 82-3757

あそびの教室「もんだん」参加者募集

「あそび」の中から、お子さんの個性や発達に合わせた関わり方を学ぶ親子教室です。お子さんの成長を共に見守りながら、子育てについて一緒に考えていきましょう。

対象 おおむね2歳〜3歳のお子さんと保護者
開催日時 毎月1回 第3水曜日 10時30分から1時間程度
定員 20組(定員に達し

たからお断りする事がありますので、ご了承ください。

申込み・問合せ 保健センター 82-3757

住宅用太陽光発電システム設置補助金

住宅用太陽光発電システムを設置する場合、町の補助金が受けられますので、ご活用ください。

対象者 自ら居住する町内の住宅等(住宅部分が2分の1以上の店舗併用住宅を含む)に太陽光発電システムを設置したかたや設置しようとするかた、または、町内に自ら居住するため建売住宅供給者などから太陽光発電システム付住宅を購入したかたや購入しようとするかたで、次の要件を満たしていること。

- ①町内に在住していること
②町税の滞納がないこと
補助金額 1キロワット当たり2万5千円(10万円が上限)
申請方法 申請書と必要書類を添えて資源化センターへ提出してください。

※申請は、1申請者につき1回までとし、1発電システムにつき1回限りとします。

申請先・問合せ 資源化センター 82-5371

資源ごみを受け入れれています

資源化センターでは、古紙類(新聞紙、雑誌、段ボールなど)のほか鉄くず類や古着類などの資源ごみを受け入れていきます。

受け入れられている資源ごみ

- ①鉄くず類
例 アルミサッシやガスレンジ、スチールの棚など
※業務で使用した鉄くずは、受け入れしていません。直接、ごみ処理業者へ処理を依頼してください。
②古着類
例 セーターやワイシャツ、ズボンなど
古着類以外にベルトやお風呂マットなど古着以外のごみが混ざっていることがあります。これらのごみについては、古着類に入れないようお願いいたします。

※ベルトはラップ系のゴミ指定袋に入れるまたは、燃える

ごみの袋に「ラップ系」と大きくマジックで記入して指定日にごみステーションへ出してください。その際、他の紙ごみなどの燃えるごみは入れないこと

※お風呂マットは布団などの置き場へ置いてください。
問合せ 資源化センター 82-5371

東日本大震災追悼に係るお願い

3月11日(金)は、東日本大震災から5年にあたります。当日は、天皇皇后両陛下ご臨席のもと政府主催の「東日本大震災五周年追悼式」が開催され、午後2時46分から1分間の黙とうが捧げられます。

町としては、関係施設において半旗の掲揚を行い、被災者を追悼します。町民の皆様におかれましても、同時刻に1分間の黙とうを捧げられま

すようお願いいたします。
なお、当日は消防署におきまして同時刻にサイレンを吹鳴します。火災とお間違えのないようにあらかじめご承知おきください。

問合せ 秘書人事係 内線111

軽自動車税が変更になります

税制改正により、軽自動車税が変更になります。軽自動車税は、4月1日現在に軽自動車(原動機付自転車、軽自動車、小型特殊自動車、二輪の小型自動車など)を所有している人に課税されます。なお、月割課税の制度はありませんので、4月2日以降に廃車や譲渡をした場合でも、その年度分の軽自動車税は全額納めることとなります。

三輪以上の軽自動車【表1】(平成28年度から)

初度検査年月に応じて税額が決定します。初度検査と

【表1】軽自動車

Table with columns: 車種区分, 税額(年額). Shows tax amounts for different vehicle types and inspection dates.

【表2】軽自動車のグリーン化特例

Table with columns: 車種区分, 税額(年額). Shows special tax rates for green vehicles.

特例① 電気軽自動車、天然ガス軽自動車(ポスト新長期

は、新車購入時に最初にナンバーを取得するための検査です。初度検査年月は、自動車検査証に記載されています。

軽自動車のグリーン化特例【表2】(平成28年度のみ)

平成28年度は、三輪と四輪の軽自動車で、排出ガス、燃費性能の優れた車に、「グリーン化特例」が適用されます。

適用されるのは、平成27年4月1日〜平成28年3月31日までに初度検査を受け、次の条件を満たしたものに限りです。燃費基準の達成状況は自動車検査証の備考欄に記載されています。

特例① 電気軽自動車、天然ガス軽自動車(ポスト新長期

【表3】原動機付自転車、二輪車など

Table with columns: 車種区分, 税額(年額). Shows tax amounts for motorcycles and scooters.

規制からNOX10%低減)
特例②
○乗用 平成17年排出ガス基準75%低減達成(以下★★★)
★)かつ平成32年度燃費基準+20%達成車
○貨物 ★★★かつ平成27年度燃費基準+35%達成車
特例③
○乗用 ★★★かつ平成32年度燃費基準達成車
○貨物 ★★かつ平成27年度燃費基準+15%達成車
原動機付自転車及び二輪車等【表3】(平成28年度から)

購入や登録の時期に関わらず、税額が変更になります。

問合せ 住民税係 内線213

登録介護者の募集

障害のあるかたの保護者が、一時的に介護できないときに、代わって介護する登録介護者を募集しています。

対象者 保育士、生活指導員、児童指導員、社会福祉主事、社会福祉士、介護福祉士、保健師、看護師、准看護師、理学療法士、作業療法士、教諭、ホームヘルパー等の資格を有するかた

勤務時間 保護者の希望する時間により異なります。
報酬 30分につき600円
申請方法 資格証明書を持参の上、所定の申請書を記入していただきます。
受付 随時受け付けています
問合せ 社会福祉係 内線312

命を救う愛の献血にご協力ください

日時 3月7日(月)
○午前の部 午前10時〜正午
○午後の部 午後1時〜3時30分
場所 老人福祉センター
問合せ 社会福祉係 内線312

健康宣言⑤

家庭・地域で共に支え合いながら、健康づくりの輪を広げます

健康づくりの大切さを町民のかたが気づき、生活習慣の改善と予防を継続し実践していくことが重要です。一人では、健康づくりを進めるにも限界があります。町は町民のかたの健康づくりが図られるよう支援していきたいと考えています。

健康相談や健康教室など健康に関する情報提供の場として、町民のかたが参加しやすい地区の集会所などを利用して開催し、地域に根付く取り組みを考えております。

また、健康づくりを進めるために、自分の健康は、自分で守るという意識を持つことが大切です。自分の健康状態を知るために、年に一度は、健(検)診を受けるようにしましょう。

問合せ 保健センター 82-3757

イベント etc

東洋大学板倉図書館 音楽イベント開催

東洋大学板倉図書館では一般参加者による音楽交流イベントを開催します。ギター、サックス等の楽器演奏、グループでのコーラスやバンド・個人のライブなどを行いますので、ご来場ください。

日時 3月20日(日)
正午～午後5時
場所 東洋大学板倉図書館
入場料 無料
問合せ 東洋大学図書館事務部図書事務課(板倉)
☎82-9060

古河ゴルフリンクス 優待パス券を販売します

販売対象 板倉町在住者
販売価格 36,000円
利用期間 平成29年3月31日まで
販売開始日 4月1日(金)
利用できる日 ○平日(ゴルフ場が指定した日)の一般及び、火曜日開放日
○土日祝日(ゴルフ場が指定した日)の一般プレー
○早朝薄暮プレー

○平日(ゴルフ場が指定した日)の一般及び、火曜日開放日
○土日祝日(ゴルフ場が指定した日)の一般プレー
○早朝薄暮プレー

当日のプレー代
○一般プレー
平日 3,600円
土日祝日 10,000円
(グリーンフィー、カート代、お食事、利用税金)
○早朝薄暮及び開放日 3,100円(利用税金)
※購入の際に必要な書類がありますので詳細はお問合せください。

販売先・問合せ
古河ゴルフリンクス
☎0280-2214000

シルバー人材センター 臨時職員募集

募集人数 1名
業務内容 受付・パソコン入力・現場巡回など
提出書類 履歴書(市販品)
申込期限 3月25日(金)必着
採用期間 平成29年3月31日まで(契約更新あり・原則更新)
申込先・問合せ
板倉町シルバー人材センター
☎82-3952

群馬県警察官を募集

「警察官A(男性・女性・武道指導)」「警察官A・B(男性・女性)特別」採用試験を実施

します。
第1次試験日 5月8日(日)
第1次試験合格発表日 5月23日(月)
第2次試験日 6月上旬～下旬
第2次試験合格発表日 7月1日(金)
第3次試験日 7月上旬～中旬
最終合格発表日 8月19日(金)
受験資格

○警察官A：昭和58年4月2日以降に生まれた人で、次のいずれかに該当する人
ア 学校教育法による大学(短期大学を除く)を卒業または平成29年3月31日までに卒業見込みの人
イ 県人事委員会がアに掲げる人と同等の資格があると認める人
※武道指導については、この他に柔道または剣道3段以上および関東大会への出場経験などが必要
・警察官A特別：昭和58年4月2日以降に生まれた人で、平成28年10月1日から勤務可能な人

○警察官A：昭和58年4月2日以降に生まれた人で、次のいずれかに該当する人
ア 学校教育法による大学(短期大学を除く)を卒業または平成29年3月31日までに卒業見込みの人
イ 県人事委員会がアに掲げる人と同等の資格があると認める人
※武道指導については、この他に柔道または剣道3段以上および関東大会への出場経験などが必要
・警察官A特別：昭和58年4月2日以降に生まれた人で、平成28年10月1日から勤務可能な人

イ 県人事委員会がアに掲げる人と同等の資格があると認める人
・警察官B特別：昭和58年4月2日から平成10年4月1日までに生まれた、警察官A特別の受験資格学歴に該当しない、平成28年10月1日から勤務可能な人
出願期間 3月14日(月)～4月1日(金)
※電子申請は3月31日(木)まで
出願方法 所定の出願用紙 ※ぐんま電子申請受付システムからも出願できます。

出願期間 3月14日(月)～4月1日(金)
※電子申請は3月31日(木)まで
出願方法 所定の出願用紙 ※ぐんま電子申請受付システムからも出願できます。

http://www.shinsei.eig-front.jp/gunma/navi/index.html
受験案内・出願用紙配布場所
県庁県民センター、県行政課事務所、県内警察署・交番・駐在所、県警察本部、県人事委員会事務局、県東京事務所(東京都千代田区平河町)、ぐんま総合情報センター「ぐんまちゃん家」(東京都中央区銀座)、など
その他 詳しくは、県ホームページをご覧ください。
問合せ 県人事委員会事務局
☎027-2261274
http://www.pref.gunma.jp/saiyou/

緑化講座「キュウリやトマトなど夏野菜の育て方」

日時 4月17日(日)
午前10時～正午
場所 群馬県緑化センター(邑楽町大字中野3924-1)
テーマ 「キュウリやトマトなど夏野菜の育て方」
講師 多々木英男 氏(農業普及指導員)
募集人員 先着60人
申込み 4月4日(月)の午前8時30分より電話にて受け付けますが、定員になり次第締め切りますので、あらかじめご了承ください。

申し込み 4月4日(月)の午前8時30分より電話にて受け付けますが、定員になり次第締め切りますので、あらかじめご了承ください。

申し込み 4月4日(月)の午前8時30分より電話にて受け付けますが、定員になり次第締め切りますので、あらかじめご了承ください。

くらしの情報

安全安心メール

携帯電話やパソコンのメール機能を利用した防犯・防災・緊急・町の情報配信を行っています。登録は、町ホームページまたは、QRコードから可能です。

まちの動き

人口	15,191人 (-20)
男	7,578人 (-6)
女	7,613人 (-14)
世帯数	5,411戸 (+5)
()内は前月比 平成28年2月1日現在	

今月の税金

納税は口座振替が便利です！
口座振替を利用すれば、納期限の日に自動的に納付されます。
納め忘れもなく、安心・便利です。
問合せ 収税係
☎内線221・222
※毎週水曜日に窓口延長を午後7時15分まで行っています。ご利用ください。

事故・犯罪発生状況

事故	1月16日～2月15日	累計	前年比
人身事故	2件 (2件)	2件 (2件)	-4
物件事故	19件 (27件)	19件 (27件)	+12
犯罪	1月1日～1月31日	累計	前年比
侵入窃盗	1件 (1件)	1件 (1件)	+1
乗物盗難	0件 (0件)	0件 (0件)	-2
器物損壊	0件 (0件)	0件 (0件)	-2
住居侵入	0件 (0件)	0件 (0件)	0
その他の事件	1件 (1件)	1件 (1件)	-3

※()内は平成28年1月からの累計



古河市(茨城県)

まぐらがの古河合併10周年記念
第40回古河桃まつり
矢口・源平・菊桃・寿星桃など約1,500本の桃の花が咲き誇り、まさに桃源郷を思わせます。期間中イベントステージや出店も行われ、会場では桃むすめがお出迎えます。

期間 3月19日(土)～4月5日(火)
時間 午前9時～午後5時
場所 古河公方公園(古河総合公園)
問合せ 古河市観光協会
☎0280-911811

野木町(栃木県)
第2回野木町春まつり(たへり祭り)
昨年大盛況だった春爛漫のさくら祭り。芝生のグラウンドでお花見をしませんか。
日時 4月2日(土)



時間 午前10時～午後8時
場所 野木町総合運動公園
内容 模擬店、熱気球パルディングロー、ステージイベント
問合せ 野木町役場産業課
☎0280-5714153

加須市(埼玉県)

東京日本橋「どんとこい！かぞフェア」開催
東京日本橋イベントスペースで、今回初めて、観光物産展「どんとこい！かぞフェア」を開催します。

期日 3月22日(火)、23日(水)
場所 日本橋プラザビル南広場スペース屋外80m(東京都中央区日本橋2-3-4)
出店内容 加須産の旬の野菜や郷土菓子などを販売いたします。また、加須市の知名度向上を図るため「うどんとこい」のぼりのまち加須として、生うどんの販売やこいのぼりの掲揚をし、PRに努めます。
問合せ 加須市役所商業観光課
☎0480-1621111

インフォメーション

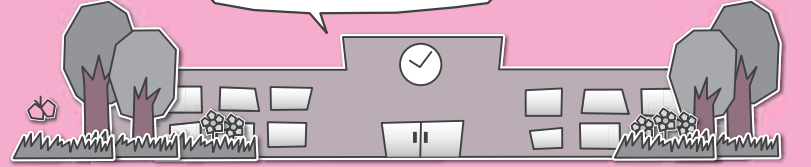

各教室へ参加を希望されるかたは各施設までお電話でお申し込みください。

※月曜日・祝日は休館日、月曜祝日の場合は火曜日も休館

各施設お問合せ先

- 中央公民館 ☎82-2435 海洋センター ☎82-0858
- 東部公民館 ☎82-1241 わたらせ自然館 ☎82-1935
- 南部公民館 ☎82-1424 文化財資料館 ☎91-4018
- 北部公民館 ☎77-1855

受講生募集

中央公民館
木工教室
期日 3月27日(日)・4月3日(日)
時間 午前9時
内容 金づちやのこぎり、かなの使い方を学び、椅子や本棚を作ります。
対象 一般人10名
参加費 3,000円程度
持参品 金づち・のこぎり・かな(持っているかた)
申込期限 3月19日(土)

東部公民館

陶芸教室
期間 4月5日(全6回)
毎月第3土曜日
時間 午前9時30分
初回 4月16日(土)
内容 初歩の作陶
対象 一般人10名
材料費 粘土代実費負担(粘土代は1kgあたり200円)
持参品 エプロン・ぼろ布

海洋センター

弓道教室
期間 4月2日(土)〜6月11日(土)
毎週土曜日(全10回)
※4月30日は休講
時間 午後7時〜午後9時

場所 板倉町弓道場

参加費 1,000円(傷害保険代など)
対象 中学生以上のかた20名
申込期限 3月25日(金)

海洋センター

ゴルフ教室
期間 4月7日(木)〜6月16日(木)(全10回) 毎週木曜日
※5月5日休講
時間 午後7時30分〜9時
場所 ゴルフパートナー館林
参加費 毎回1,300円(練習場使用料として)
対象者 中学生以上のかた
募集人員 30名
申込先 3月27日(日)までに海洋センターへ電話でお申し込みください。

イベント情報

中央公民館
俳句愛好会作品展
期間 3月2日(水)〜31日(木)
時間 午前9時〜午後5時
※最終日は午後3時まで
場所 中央公民館2階ロビー
期日 3月19日(土)

北部公民館

さくらがおかはなし会
期日 3月19日(土)

時間 午前10時30分

内容 絵本・紙芝居の読み聞かせや工作など
場所 北部公民館(和室)

わたらせ自然館

写真展「彩々」
期間 3月18日(金)〜27日(日)
時間 午前9時〜午後4時30分
※最終日は午後3時まで
出展 サンデーくらぶ
内容 会員のジャンルにとらわれない秀逸品の展示
入館料 無料

表彰

文化・体育功績者
板倉町では、平成27年度中において優秀な成績を収められた、次に該当する個人・団体を表彰します。推薦されて、選考委員会において表彰が決定した場合は、町民文化祭、または町民スポーツフェスティバルにおいて表彰を行います。
対象者 板倉町在住または出身者
該当期間 平成27年4月1日〜平成28年3月31日
▽文化功績者
推薦基準
(1)小・中学生については、次

のいずれかの成績を収めた者
ア 県コンクールなどにおいて3位以内に入賞した者
イ 県コンクールに準ずるコンクールにおいて最高の賞を受賞した者
ウ 県を代表して関東または全国コンクールなどに出場した者
ア 県コンクールなどにおいて3位以内に入賞した者
イ 県コンクールに準ずるコンクールにおいて最高の賞を受賞した者
ウ 県を代表して関東または全国コンクールなどに出場した者

エ 国際コンクールなどに出場した者
オ 国民文化祭に出場した者
推薦方法 所定の様式(町文化功績者表彰要綱・様式1)に必要事項を記入のうえ、参加した大会の要項や賞状のコピーを添付し、板倉町教育委員会生涯学習係まで提出してください。様式は生涯学習係窓口で配付のほか、板倉町公式ホームページよりダウンロードが可能です。

サバイバルキャンプ参加者募集!

サバイバルキャンプは、電気・水道・トイレなど生活インフラが整っていない場所でキャンプを行います。今年で14回目を迎え、今までたくさんのお小中学生がこのキャンプに参加してきました。

時間割に基づいたプログラムは一切ありません。スタッフが見守る中、子どもたちは自分で食事や生活方法を考えて2日間を過ごします。キャンプ中に試行錯誤を重ねる経験を通して、子どもたち自身の解決能力を引き出します。キャンプを通して、子どもたちは自主性や考える力を伸ばし、強い心と優しさの両方を持った人間として成長できます。



期間 3月26日(土)〜27日(日)
場所 板倉町内(場所は当日まで非公開)
対象者 小学4年生〜中学生3年生
参加費 1,000円(食料費・保険代など)
※参加費は当日徴収します
申込期限 3月11日(金)まで
※申込者には後日詳細を連絡します。
申込先・問合せ
生涯学習係
☎内線623

推薦期限 4月7日(木)
推薦先・問合せ
生涯学習係
☎内線623
☎http://www.town.itakura.gunma.jp/
▽体育功績者
推薦基準
(1)小・中学生については、次のいずれかの成績を収めた個人・団体
ア 県大会で3位以内に入賞した個人・団体
イ 県大会に準じる大会において優勝した個人・団体
ウ 関東大会以上に出場した個人・団体
(2)高校生及び一般については、次のいずれかの成績を収めた個人・団体
ア 県大会において優勝した個人・団体
イ 関東大会で3位以内に入賞した個人・団体
ウ 全国大会で6位以内に入賞した個人・団体
エ 国際大会に出場した個人・団体
オ 国民体育祭に出場した個人・団体
※団体競技は全員を対象とし、板倉町在住または出身者のみ。

推薦方法 海洋センター備え付けの所定の様式に必要事項を記入のうえ、参加した大会の要項や成績のわかる賞状のコピーなどを添付し、海洋センターまで提出してください。
推薦期限 3月31日(木)
推薦先・問合せ
海洋センター

会員募集
女性あどばんす
女性あどばんすは、健康づくりのための体操や料理教室などの活動を通して、女性の身近な生活課題について学び、生活文化の向上や社会福祉の増進を目的とした活動を展開しています。
活動に少しでも興味のあるかたはお気軽にご連絡ください。体験入会も可能です。
対象者 町内の成人女性
年会費 1,000円
申込先・問合せ
生涯学習係
☎内線621

お知らせ
上毛かるた郡・県大会結果
1月31日(日)、板倉中学校体育館において第50回邑楽郡上毛かるた競技大会が開催さ

れ、板倉町は全6部門中5部門で優勝し、県大会への出場権を手に入れました。
そして、2月7日(日)に開催された第69回上毛かるた競技県大会においては、小学校高学年個人の部と中学校団体の部において5位に入賞しました。各大会の結果詳細は左記のとおりです。
▼**郡大会**
○小学校低学年団体の部
優勝 若あゆ子ども会
優勝 小野 晃くん
(若あゆ子ども会)
○小学校高学年個人の部
優勝 若あゆ子ども会
優勝 小野 祐介くん
(若あゆ子ども会)
3位 星野 真彩さん
(石塚子ども会)
○中学校団体の部
優勝 若あゆ子ども会
▼**県大会**
○小学校高学年個人の部
5位 蛭澤 祐介くん
○中学校団体の部
5位 若あゆ子ども会
問合せ
生涯学習係
☎内線622



Face フェイス

「生産者のための店」を全力投球が人を動かす

「ぼんぼこ」立ち上げの立役者

J A 邑楽館林の農産物直売所「ぼんぼこ」は、平成20年にオープン。以来、野菜の新鮮さと品揃えが好評を博し、近隣のみならず、県外からも多くのお客が押し寄せる繁盛店となっている。

小川賢一さんはその立役者だ。店舗立ち上げのメンバーに抜擢され、3年間、出店計画と諸準備に取り組み、オープン後は、初代店長として、店を切り盛りした。

「生産者のため」が功を奏す

小川さんは言う「利益を追求した訳じゃないんです。私達が目指すのは、生産者のための店。例えば、高齢生産者の中には、同一サイズの野菜を1ケース以上というJAの規格基準を満たせないかたもいます。でも、直売所なら、1袋からでも出荷できる。自分で育てたものを納めて、お客に喜んでもらえるんです。」「生産者にやりがい」という熱い思いが小川さんの原動力なのである。「店のBGMは普段、団塊の

世代のお客が喜ぶような70年代歌謡曲を流しているのですが、開店前は、出荷者が喜ぶ演歌を。また、出荷者とのコミュニケーションは、肩を叩くなどボディタッチを交え、とにかく、信頼関係を作るよう心がけました。」出荷者が元気になるから、良い商品が揃い、店に活気があふれ、それがお客を呼ぶという好循環を生んだ。

店長として一番嬉しかったことは、と聞くと、「日曜に、家族連れのお客が来てくれたこと。一番大切な日曜に、ショッピングモールではなく『ぼんぼこ』で過ごしてくれたのですから。」一番嫌だったことは、「お客の求める品物が揃えられなかった時。本当にお客に満足してもらえた日は、年に4、5回でした。」

根っからの仕事人は、今、園芸流通課長として、管内の野菜全般を担当し、二つの直売所を指揮するという重責を担う。板倉町の農業の活性化にも小川さんが一役買ってくれることに期待したい。



小川賢一さん

OGAWA KENICHI

おがわ けんいち/岩田在住
46歳 J A 邑楽館林園芸流通課長。J A 邑楽館林の農産物直売所「ぼんぼこ」の立ち上げに中心メンバーとして関わり、初代の店長を務める。
趣味はジーンズの収集。



レポーター
広報編集委員
はらだ いっぺい
原田 一平



障害基礎年金について

国民年金に加入している間に初診日（障害の原因となった病気やケガについて初めて医師の診療を受けた日）のある病気やケガで、法令で定められた障害等級表（1級2級）による障害の状態にある間は障害基礎年金が支給されます。
※平成27年4月分からの年金額（定額）
975,100円（1級） 780,100円（2級）

■保険料の納付要件

障害基礎年金を受けるためには、初診日の前日において、次のいずれかの要件を満たしていること（保険料納付要件）が必要です。

- (1) 初診日のある月の前々月までの公的年金の加入期間の2/3以上の期間について、保険料が納付または免除されていること
 - (2) 初診日において65歳未満であり、初診日のある月の前々月までの1年間に保険料の未納がないこと
- 詳しくは下記までお問い合わせください。

問合せ 太田年金事務所 ☎49-3716

消費トラブルにご注意!



電力小売り全面自由化 便乗商法に注意 事例1

「2016年4月に電力料金が自由化になる。その前に太陽光発電システムを設置し、電気を売電すれば儲かる」と電話があり、自宅で業者の説明を聞いた。設置料金は200万円ほどで、ローンを組むと月々1万円の支払いという。しかし、説明通りの売電金額が約束されているわけでもなく、年金暮らしの自分がローンを抱えることに不安になった。
(60歳代 男性)

ひとことアドバイス

電力の小売り全面自由化を口実にして、太陽光発電システムや、プロパンガス、蓄電池等の勧誘が行われています。

電力の契約は地域ごとの電力会社との契約でしたが、2016年4月からは小売り自由化により、多様な業種や業態の事業者の中から契約を選択できるようになり、今後さまざまな勧誘が行われることが予想されます。

電力小売り自由化に関しては、制度や条件などをしっかり情報収集し、理解することが必要です。「料金が安くなる」と勧誘された際には、どのような条件で安くなるのか、電力以外の商品やサービス契約とのセット料金や値引きになっていないか、契約期間が長期なものになっていないか、解約時に違約金が発生しないかなど、よく確認しましょう。

不安に思ったときは、消費生活センターにご相談ください。

相談は消費生活センターまで ☎82-7830(ナヤマナシ)

水道工事休日当番

月	日	曜日	当番店	電話
3	5	土	銜しんえい設備	82-0001
	6	日	山岸管工設備	82-0095
	12	土	小倉設備	82-0261
	13	日	宇治川管工	77-0057
	19	土	高田管工設備	82-1856
	20	祝	銜長谷川設備	77-0358
	21	振休	土橋設備	82-2982
4	26	土	銜佐山設備	82-2152
	27	日	銜根岸工業	82-0537
	2	土	銜岩崎設備	82-0027
	3	日	銜しんえい設備	82-0001
	9	土	山岸管工設備	82-0095
	10	日	小倉設備	82-0261
16	土	宇治川管工	77-0057	
17	日	高田管工設備	82-1856	

●水道料金納入地区 14区の一部～29区
●水道料金口座振替日 4月5日(火)

休日当番医

期日	内科系	外科系	耳鼻科
3月6日(日)	はまだクリニック さくらクリニック 阿部医院 寺内医院 井上整形外科医院 今村クリニック 80-1100 72-3855 62-5428 88-1511 82-1131 70-2221		
3月13日(日)	後藤内科医院 たいけい内科アレルギー科 ミツフ診療所 黛泌尿器科内科医院 ぶしの木整形外科クリニック 72-0134 76-2525 70-3030 63-7800 91-4070 -		
3月20日(祝)	安楽岡医院 こやなぎ小児科※ 三浦医院 慶友整形外科病院 72-0572 80-2220 62-2917 72-6000 -		
3月21日(振休)	横田胃腸科内科 おぎわら小児科※ みずほクリニック 海宝病院 72-4970 61-1133 20-1122 74-0811 -		
3月27日(日)	ハートクリニック うえの医院 湯沢医院 岡田整形外科クリニック 71-8810 72-3330 62-2209 72-3163 -		
4月3日(日)	館林記念病院 72-3155 金丸内科医院 88-3200 川島脳神経外科医院 飯倉耳鼻咽喉科クリニック 75-5511 80-4333		
4月10日(日)	堀越医院 73-4151 新井内科クリニック 20-1220 新橋病院 75-3011 -		
4月17日(日)	松井内科医院 75-9880 小西医院 86-2261 小曽根整形外科 川田耳鼻咽喉科医院 72-7707 72-3314		
歯科			
館林邑楽歯科保健医療センター 73-8818 午前9時～正午・午後1時～3時		◆緊急 館林厚生病院 72-3140(内科系・外科系) ◆夜間 夜間急病診療所 73-2313 午後7時～10時(日、祝日を除く) 内科・小児科(要電話確認)	

●診療時間は、午前9時～午後5時
●耳鼻科の診療時間は、午前9時～午後1時
●内科系※は、小児科のみの診療となります。
●救急テレホンサービス(☎73-5699): 受診可能病院を紹介しています。



6部門中5部門に出場し、そのすべてで優勝を果たしました



若 第50回邑楽郡上毛かるた競技大会 あゆ大活躍

1月31日(日)、板倉中学校体育館で第50回邑楽郡上毛かるた競技大会が開催されました。邑楽郡内各町の代表チームが出場し、県大会出場を目指して札を取り合いました。板倉町代表の「若あゆ子ども会」は出場した全ての部門で優勝し、県大会への切符を手に入れました。

邑楽郡大会と県大会の結果詳細は、P11に掲載してあります→

関口きんさん(中央)と家族の皆さん



祝 慶祝訪問事業 100歳到達

2月10日(水)、めでたく100歳になられた関口きんさん(大字除川)に、町長から慶祝状と記念品が贈呈されました。関口さんに元気の秘けつを聞いてみたところ、「自宅が渡良瀬川の堤防沿いであって、子育てや農作業をしたときに堤防を上り下りしたので、足腰が鍛えられたことかな」また、慶祝状を手にして「ありがとう。家族をはじめ、皆さんに感謝したい」と笑顔で話してくれました。

地域で文化財を守る 文化財模擬火災訓練

1月24日(日)、国や県の重要文化財がある雷電神社で文化財模擬火災訓練が行われました。

この訓練は、法隆寺金堂が焼損した1月26日に近い日曜日に毎年実施しています。この日は雷電神社の本社より出火したという想定で、雷電神社の氏子総代や消防団のかたがたが協力して消火訓練にあたりました。



水しぶきを受ける真冬の放水訓練は身体の芯から冷える思い

無 雷電神社節分祭 病息災を願う

2月3日(水)、雷電神社で毎年恒例の節分祭と豆まき式が行われました。

境内に、赤と緑の色が鮮やかで、目がぱっちりとした鬼が登場すると、板倉保育園の園児たちが歓声を上げ、「鬼は外、福は内」というかけ声と共に元気よく鬼達に向かって豆を投げました。観客達からは大きな笑い声と拍手が起こり、うららかな春の訪れを感じていました。



節分の雰囲気を作るため、鬼のお面を被りました

難しいテーマに対し、ユーモアを交えて講演した細谷好則氏



町の活性化に 賀詞交歓会

1月31日(日)、賀詞交歓会が東洋大学板倉キャンパスで開催されました。今年は大字板倉出身の医学博士、細谷好則氏より「消化器疾患の外科治療」という内容で記念講演が行われました。続く交歓会では、各分野において、町を支えてくださっているかたがたが一堂に会し、情報交換が行われ、町の活性化につながる貴重なひとときになりました。

立志式を迎え、元気よく校歌を歌う123人の生徒たち



メッセージを入れたタイムカプセルを栗原町長に渡す



大人への第一歩 立志式

2月12日(金)、板倉中学校体育館で立志式が行われました。成人式に開封予定のタイムカプセルに20歳になった自分宛のメッセージが封印されました。卒業生の講演では、町内で建築設計事務所を経営する大橋崇弘さんが自身の学生時代の経験をふまえ、「私は仲間はずっと助けられている。たくさんでなくてもよいので、自分に刺激を与えてくれる人、相談できる人に出会ってください」と話しました。

学生時代の写真や手がけた建築物をスライドで披露

3 SCHEDULE ITAKURA TOWN

MARCH-APRIL 2016

- 板倉町役場(町) 8 2 - 1 1 1 1
- 保健センター(保) 8 2 - 3 7 5 7
- 資源化センター(資) 8 2 - 5 3 7 1
- 海洋センター(海) 8 2 - 0 8 5 8
- 福祉センター(福) 8 2 - 3 9 0 0
- 児童館(児) 8 2 - 2 2 7 0

日 Sun	月 Mon	火 Tue	水 Wed	木 Thu	金 Fri	土 Sat
		1 17~29 区 ◆県民交通安全日 ◆春季全国火災予防運動(～7日まで) ◆おたのしみ広場(児) ◆こあら学級(保)	2 窓口延長 ◇1~16・30~32 区 ●ストレス・こころの相談(館保) ◆6か月児相談(保) ◆乳児健診(保)	3 17~16・30~32 区 ●1歳児健診(保) ●子育てこころの相談(館保) ◆英語であそぼう(児)	4 17~29 区 ●ばおばお(保) ●教育相談(中公)	5 ◆チャレンジ広場(児)
6	7 17~16・30~32 区 ◆水道料金口座振替日(1~14区の一部30~32区) ◆おはなし会(児) ◆献血(福) ※午前10時～正午 午後1時～3時30分	8 17~29 区 ●行政相談(福) ●法律相談(中公) ◆2歳児歯科健診(保)	9 窓口延長 ◇17~29 区 ◆ベビーマッサージ(児)	10 17~16・30~32 区 ●健康相談(福) ●ふれあい相談会(館保) ◆英語であそぼう(児)	11 17~29 区 ●教育相談(中公) ◆中学校卒業式	12
13 ◆可燃性粗大ごみ休日受入日(資)9:00～正午 ◆第1回板倉町ヘルスパレーボール大会(海洋センター体育館)	14 17~16・30~32 区 ●農地相談(町) ◆おはなし会(児)	15 17~29 区 ◆自転車マナーアップデー ◆ライプリー体操教室(南公)	16 窓口延長 ◇1~16・30~32 区 ●ストレス・こころの相談(館保) ◆県民防犯の日	17 17~16・30~32 区 ◆離乳食教室(保) ◆英語であそぼう(児)	18 17~29 区 ●教育相談(中公)	19
20 春分の日 ◆板倉町春季第43回北関東硬式卓球選手権大会(板中体育館)	21 振替休日 17~16・30~32 区	22 17~29 区	23 窓口延長 ◇17~29 区 ●ばおばお(保) ◆ベビーマッサージ(児)	24 17~16・30~32 区 ◆小学校卒業式	25 17~29 区 ◆小・中学校修了式 ◆高齢者交通安全日	26 ◆児童館であそぼう(児)
27	28 17~16・30~32 区 ◆おはなし会(児)	29 17~29 区 ◆おたのしみ広場(児) ◆移動児童館(東公) 午前10時15分～11時45分 ◆移動児童館(南公) 午後1時30分～3時	30 窓口延長	31 17~16・30~32 区 ◆移動児童館(北公) 午前10時15分～11時45分	4/1 17~29 区 ◆県民交通安全日	2 ◆チャレンジ広場(児)
3 ◆さくらウオーク(福祉センター発着)	4 17~16・30~32 区 ◆おはなし会(児)	【定休日及び休館日のお知らせ】 ○各公民館：月曜日及び祝日 ○海洋センター：月曜日及び祝日 ○わたらせ自然館：月・火曜日及び祝日の翌日 ○文化財資料館：月曜日 ○総合福祉センター：土・日曜日及び祝日 ○児童館：日曜日及び祝日				

◎窓口延長は、毎週水曜日午後7時15分まで◎その他、各イベント・催し物については、町ホームページのイベントカレンダーをご覧ください。

🔪 生ごみ・可燃ごみ収集日 🗑️ かん・びん・危険物収集日 ※可燃性粗大ごみは、月～金曜日(祝日を除く)及び指定日に搬入可

定例相談	
● 行政相談 午前10時～正午 ※要予約	● 法律相談 午後1時～3時 ※要予約
● 農地相談 午後1時30分～4時 ※要予約	● 教育相談 午後2時～4時 ※要予約
● 福祉センター相談情報 午前9時～午後5時 (毎週月～金)	● 保健センター相談・教室情報 3月4日 ことばの成長 3月23日 こころの成長 午後1時30分～5時※要予約
● 子育てこころの相談 午前9時～11時 ※要予約	● ストレス・こころの相談 午後1時30分～3時※要予約
● ふれあい相談会 午後1時15分～3時30分 ※要予約	● 健康相談 午前10時～11時30分 午後10時～保健センター
● 館林保健福祉事務所相談情報 82-3757	● 児童館 82-3757
● 問合せ 館林保健福祉事務所 保健係 72-3230 くらしの相談窓口(休館日を除く毎日) 午前8時30分～午後5時	● 問合せ 板倉中学校相談室 82-11584
● 各公民館の電話番号	● 問合せ 農業委員会 内線415
北部公民館 77-11855	● 問合せ 戸籍年金係 内線231
南部公民館 82-11244	● 問合せ 農地相談 午後1時30分～4時
東部公民館 82-12243	● 問合せ 福祉センター相談情報 82-11584
中央公民館 82-12435	● 福祉センター相談情報 ボランティア何でも相談 (毎週月～金)

広報いたくらは、自然保護のため再生紙とベジタブルインキを使用し作成しています。

