

ITAKURA

今月のクラブ紹介

太極拳サークルの『極友会』。随時、会員を募集しています。太極拳に興味があるかたは、中央公民館まで

☎ 82 - 2435



災害に備える

災害に負けないために心がけること P 2

合併協議会設置

6月1日、館林市・板倉町合併協議会を設置 P 4

非常時の連絡(安否確認)手段

災害用音声お届けサービス (スマートフォン)

アプリの取得方法

スマートフォンに専用アプリをインストールすると、大規模災害時に、音声通話が混み合っているときでも、パケット通信を利用することで、家族・親類・知人などとの安否確認に利用できます。

異なる通信業者間でも音声メッセージは届きます。

通信業者	専用アプリ
NTTドコモ	災害用キット
KDDI (au)	au災害対策
ソフトバンクモバイル	災害用伝言板
ワイモバイル	災害用伝言板

災害用伝言板 (パソコン、スマートフォン)

伝言の登録方法

- ① <https://www.web171.jp>にアクセス
- ② 「電話番号」を入力 ※1
- ③ 「文字」による伝言を登録 ※2

伝言の閲覧方法

- ① <https://www.web171.jp>にアクセス
- ② 「電話番号」を入力
- ③ 伝言を閲覧、「文字」による伝言の追加登録

※1 災害伝言ダイヤルで使える全ての電話番号で登録ができます。

※2 1伝言あたり100文字以下

災害用伝言ダイヤル (局番なしの「171」)

伝言の録音方法

- ① 「171」にダイヤル
- ② 「1」と「電話番号」を入力 ※1
- ③ 録音する ※2

伝言の再生方法

- ① 「171」にダイヤル
- ② 「2」と「電話番号」を入力
- ③ 再生する

※1 伝言の録音が可能な電話番号は、被災地(概ね都道府県単位)にある固定電話の番号及び携帯電話・PHS・IP電話の電話番号になります。なお、固定電話の番号は市外局番から入力する必要があります。

※2 1伝言あたり30秒以内

平成27年9月10日ごろの雨雲の様子



温帯低気圧 (台風18号)

線状降水帯

台風17号

～線状降水帯～
線状に延びる降水帯のことで、通常30分～1時間程度で影響力をなくす積乱雲が次々と発生し、非常に強い雨をもたらします。

平成27年9月、台風17号と18号の影響により、線状降水帯が発生しました。この線状降水帯は関東地方北部から東北地方南部を中心として24時間雨量が300ミリ以上の豪雨とそれに伴う大規模な被害をもたらしました。

災害に負けない備え

平成27年9月、「線状降水帯」の発生による関東・東北豪雨では、鬼怒川堤防が決壊した常総市をはじめ、多くの自治体で甚大な被害が生じました。もしも、この「線状降水帯」が板倉町の上空に発生していたならば、町内に甚大な被害を及ぼしていたであろうと想像されます。このような大規模災害に対応するためには、町と地域(自主防災組織)だけでなく、各家庭においても「災害に対応できる力(対災力)」を備えることが重要です。そのためには、非常持ち出し品を準備するなど、各家庭で日頃からできることが色々あります。各家庭で決めておくべき防災ルールについて紹介します。

雨量や水位の情報を入手



川の防災情報 国土交通省のサイト
全国のリアルタイム雨量や水位の情報を提供しています。

<http://www.river.go.jp/>

台風接近時や雨の日が続いているときは、テレビやラジオをはじめ

積極的な防災気象情報の収集

しておきましょう。

災害時、避難所までの安全な避難ルートの確保は重要です。避難するのは日中とは限りませんので、夜間の場合や、橋梁が損壊した場合などを想定し、どこが危険箇所かを事前に確認しておきましょう。

安全な避難ルートの確認

合っておくことが重要です。

非常時の連絡手段が豊富になり、さまざまな災害時の安否情報サービスがあります。携帯電話が使えなくなったときなどのいざというとき、どのサービスを利用して家族の安否確認をするかを各家庭で事前に話し合っておくことが重要です。

非常時の連絡(安否確認)手段

非常時の連絡手段が豊富になり、さまざまな災害時の安否情報サービスがあります。携帯電話が使えなくなったときなどのいざというとき、どのサービスを利用して家族の安否確認をするかを各家庭で事前に話し合っておくことが重要です。

ハザードマップの情報を入手



わがまちハザードマップ
各市町村が作成したハザードマップにスムーズにリンクします。調べたいまちと災害の種類を選んで検索してください。

わがまちハザードマップ 国土交通省のサイト
<http://disaportal.gsi.go.jp/>
他市町村の洪水ハザードマップが閲覧できますので、確認しておきましょう。

洪水ハザードマップとは、浸水被害の危険のある場所を示した地図です。町では各世帯に配布しており、町ホームページにも掲載しています。また、広域避難(町外へ避難)をする場合には、避難先の洪水ハザードマップを確認しておくことが重要です。

洪水ハザードマップの確認

災害の種類と周囲の状況によって、避難先や避難経路、避難のタイミング等を日頃から各家庭で話し合い、確認しておくことが重要です。

避難行動の確認

災害発生の危険性が高まり、町から避難勧告などが発令された場合には、さまざまな方法を用いて各世帯への情報伝達を行います。どのような避難行動をとるかは皆さん一人ひとりが自ら判断しなければなりません。

「家族防災会議」で話し合いを

このように、各家庭内で事前に確認しておくことはいろいろあります。災害はいつ起こるか分かりませんが、災害の危険にさらされてからでは間に合いません。日ごろから、各家庭の防災ルールを家族全員が共通認識することで、各家庭の「災害に対応できる力(対災力)」を強化できます。さっそく「家族防災会議」を開いて家庭内で話し合いましょう。

自分のいる場所が安全なのかを確認するとともに、適切な避難行動をとるための判断材料となる防災気象情報を積極的に集めるよう心がけましょう。

○防災情報 気象庁のサイト
<http://www.jma.go.jp/jp/warn/>
気象警報・注意報など
○ナウキャスト 気象庁のサイト
<http://www.jma.go.jp/jp/radnowc/>
降水状況など

問合せ 行政安全係
122

市町村合併
館林市・板倉町合併協議会を設置



本町と館林市は、両議会において合併協議会設置協議の議案が可決されたことに伴い、6月1日付で「館林市・板倉町合併協議会」を設置しました。

同協議会の設置にあたっては、栗原町長と安楽岡館林市長が出席のもと、会長及び副会長の選任、委員、職員、経費等の協議を行い、会長には安楽岡市長を、副会長には栗原町長を選任しました。協議終了後、両市町長は合併協議会規約に関する協議書に署名しました。今後、合併に関する

板倉まつり
8月6日(土)板倉東洋大前駅西口で開催

今年の板倉まつりは板倉東洋大前駅西口南側広場を会場として開催します。

伝統芸能やダンスの発表に加え、今年は「さこみちよ」さんによる歌&トークショーがご覧いただけます。また、豪華景品が当たる大抽選会も当選本数を130本に増やして行います。そして、フィナーレを飾る打ち上げ花火も実施します。

※荒天時の中止など場合は、テレホンサービスや安全安心メール、町ホームページでお知らせします。

問合せ 産業政策係
☎70-4040
☎0180-9912400
<http://www.town.itakura.gunma.jp/>

第32回板倉まつり
8月6日(土)
午後1時30分～9時

小雨決行 荒天中止

さこみちよ歌&トークショーもお楽しみに!!

花火打上げに伴うお知らせ
「ふれあい公園」への当日午後5時30分以降の立入はご遠慮ください。

開催中は大変ご迷惑をおかけいたします。皆様のご協力をお願い申し上げます。

お知らせ
監査委員
江田音吉さんが選任されました



江田音吉さん
大字海老瀬

6月議会定例会の初日に付議された監査委員の選任について、議会で同意を得て、同日6月7日に江田音吉さんが町の監査委員に選任されました。任期は、平成28年6月7日から平成32年6月6日までの4年間で、任期中、町の財務に関する事務の執行を監査します。

また、平成21年9月から監査委員として尽くされてきた

お知らせ
保険証・受給者証などの更新
忘れずに更新手続きをしましょう

7月31日で期限が切れる保険証、受給者証などについて更新があります。

後期高齢者保険証、**前期高齢者受給者証**、**特定疾病受療証**については、平成29年7月31日まで使用できる新しい証を郵送します。期限の切れた証は最寄りの公民館または保険医療係まで返却をお願いします。

後期高齢者保険証
対象者 後期高齢者医療に加入されているかた
証の色 茶色 (新しい保険証は青色になります)

前期高齢者受給者証
対象者 国民健康保険に加入されている70～74歳のかた
証の色 白色

特定疾病受療証
対象者 国民健康保険に加入されていて、特定疾病受療証をお持ちのかた
証の色 黄色

福祉医療受給者証
対象者 7月31日に期限が切れる福祉医療受給者証をお持ちのかた

証の色 ピンク色

更新方法 対象のかたには通知を郵送します。保険医療係で手続きをしてください。

限度額適用・標準負担額減額認定証
対象者 国民健康保険または後期高齢者医療に加入されていて、限度額適用・標準負担額減額認定証をお持ちのかた
証の色 国民健康保険加入者は白色、後期高齢者医療は茶色 (新しい認定証は青色になります)

更新方法 8月1日以降に、保険医療係で手続きをしてください。

※後期高齢者医療に加入しているかたで、次に挙げる条件全てに該当するかたは手続きを省略し、新しい後期高齢者保険証に同封し郵送します。

①前年度に限度額適用・標準負担額減額認定証の交付を受け現在も該当しているかた
②平成28年度も引き続き住民税非課税世帯となるかた

問合せ 保険医療係
☎内線326

お知らせ
平成29年6月1日採用
管理栄養士を募集

受験資格 昭和63年4月2日以降に生まれ、学校教育法による大学(短期大学を除く)を卒業または平成29年3月31日までに卒業見込みの人で、管理栄養士資格を所有または平成29年5月31日までに取得見込みの人

試験日
9月18日(日)・19日(祝)

受験手続き
次の書類を受付期間内に提出してください。

☎内線111

Eポートレース渡良瀬大会参加チーム募集

10人乗り手こぎボート(Eポート)を利用した、往復400メートルのタイムレースを行います。

日時 8月20日(土) 午前8時～午後1時(雨天・強風中止)

場所 渡良瀬遊水地内
谷中湖北ブロック

参加資格 板倉町・加須市・栃木市・小山市・古河市・野木町に在住、在学、在勤のかた及び関係団体

参加費 1チーム3,000円

申込方法 代表者(中高生の場合は、保護者または学校関係者)及び参加者全員の住所、氏名、生年月日、電話番号、性別をご記入の上、郵送またはFAXでお申し込みください。

※1チーム10人編成で性別は問いません。

申込期限 7月22日(金)

※申込多数の場合は抽選

申込先・問合せ
〒374-0112
板倉町朝日野3-9
産業政策係(板倉ニュータウン販売センター内)
☎70-4040
☎70-4041
✉sangyou@town.itakura.gunma.jp

保険税・保険料の通知書を送ります

町から国民健康保険税、介護保険料、後期高齢者医療保険料の通知書が届きます。忘れずに納めましょう。

国民健康保険税
7月中旬に納税通知書が届きます。納付方法は、普通徴収(納付書による現金納付または口座振替)と特別徴収(年金からの天引き)がありますので、納税通知書をご確認ください。

次の場合、ご相談ください。
①年金からの天引きを中止にしたいかた
②会社都合により離職し、国民健康保険に加入されるかた
③夫が社会保険から後期高齢者医療に移行したことにより、妻が国民健康保険に加入されるかた

介護保険料
7月上旬に普通徴収、8月下旬に特別徴収の納入通知書が届きます。

後期高齢者医療保険料
7月中旬に普通徴収、8月上旬に特別徴収の決定通知書が届きます。年金からの天引きを中止にしたいかたは、ご相談ください。

問合せ 住民税係
☎内線213



住民健診結果説明会

住民健診の結果説明会を左記の日程で開催します。申込みは不要です。ご都合のよい会場へお越しください。

Table with columns: 受付時間, 会場, 実施日. Rows include 地蔵院集会所, 南部公民館, 東部公民館, 北部公民館, 保健センター.

糖尿病教室を開催

内容 健診結果の見方、日常生活の注意点

担当 保健師、栄養士
持参品 住民健診結果表
問合せ 保健センター
☎ 8213757

夏の県民交通安全運動を7月11日～20日に実施

スローガン 「安全は、小さな注意の積み重ね」

運動重点

- 子どもと高齢者の交通事故防止
○自転車と二輪車の交通事故防止
○飲酒運転の根絶
問合せ 行政安全係
☎ 内線122

社会を明るくする運動 社会浄化募金にご協力を

「第66回社会を明るくする運動」が7月を強調月間として、全国一斉に展開されます。社会を明るくする運動とは、家庭・学校・職場及び地域社会が力をあわせ、犯罪や非行の防止と罪を犯した人たちの更生について理解を深め、安全で安心な地域社会を築こうとする運動です。

町でも保護司・更生保護女性会のかたがたを中心に、この運動を展開します。この運動を支える「社会浄化募金」を行政区長を通じて、一戸当たり100円を目安として募りますので、趣旨をご理解の

て、医師がわかりやすく説明します。

日時 7月26日(火) 午後3時～4時
場所 館林厚生病院3階講堂
講師 服部良之 医師
参加費 無料
定員 先着50人
申込み 不要 直接会場にお越しください
問合せ 館林厚生病院 経営企画課経営広報係
☎ 7213140

脳トレニングリーダー養成講座を開催

健康エンジョイポイント対象 福祉施設や高齢者サロンなどのボランティア活動で役立つレクリエーションを活用した脳トレニングの手法と効果を学ぶ講座です。
日時 9月2日(金)、7日(水)、9日(金)
午後1時30分～午後3時30分
場所 南部公民館
講師 稲山宏二氏(県レクリエーション協会理事長)
対象者 ①概ね50歳以上で、原則3日間とも受講可能なかた
②ボランティア活動を行っているかた、または興味のある

内容 糖尿病の治療について

上、ご協力をお願いします。
問合せ 社会福祉係
☎ 内線311

日本赤十字社の活動資金にご協力を

日本赤十字社では、国内の災害救護活動や血液事業の推進活動などの実施及び世界各国の自然災害や紛争による被災者に対し、救助活動などの人道的活動を行っています。これらの事業を支えるため、行政区長を通じて、一戸当たり500円の社費を募集します。趣旨をご理解の上、ご協力をお願いします。

地域総合支援 ネットワーク相談会

この相談会は、特別支援学校などの生徒の卒業後の生活支援や就労支援を円滑に行うために、在校生・卒業生と関係者が一堂に会し、情報を交換・共有するものです。
日程・会場
○太田地域総合支援ネットワーク相談会
8月4日(木)：太田市九合行政センター(太田市飯塚町)

かた※町と県長寿社会づくり財団との共催のため町外からの参加者もいます。
受講料 無料
募集人数 30人(定員を超えた場合は、抽選になります)
申込期限 8月19日(金)
申込先・問合せ 介護高齢係
☎ 内線321

障害者虐待かもしれないと思ったら



家庭や施設、勤務先などで、障害者への虐待を発見した人は、速やかに通報することが法律により義務付けられています。障害者の虐待及び障害者の支援に関する相談、通報、お問い合わせは下記まで。通報者の秘密は守られます。障害者の安定した生活や社会参加を助けるために、みんなで虐待の防止に取り組みましょう。
○社会福祉係(平日昼間受付)

○邑楽館林地域総合支援ネットワーク相談会
8月22日(月)：館林市郷谷公民館(館林市当郷町)
費用 無料
申し込み方法 電話
※特別支援学校に在学中のかたは、現在在学している学校へお申し込みください。

○太田地域総合支援ネットワーク相談会
太田高等特別支援学校
☎ 3210881
○邑楽館林地域総合支援ネットワーク相談会
館林高等特別支援学校
☎ 7111000

地域密着型サービス事業者を公募

町では、平成27年度から平成29年度までの3年間を計画期間とする「板倉町第6期介護保険事業計画」に基づき、平成28年度中に地域密着型サービスを行う事業者を次のとおり公募します。
公募する地域密着型サービスの種類
○定期巡回・随時対応型訪問介護看護 1事業者
公募期間

☎ 内線312
○相談支援センターほっと(土日祝日・夜間受付)
☎ 0901454614040

町営住宅入居者募集

募集住宅 原宿団地(岩田22-1) 平成4年建築2DK 1戸
募集期限 7月20日(水)
入居可能時期 8月下旬
入居資格
○町内に在りまたは在勤で同居する親族があること(単身入居の特例制度があります)
○住宅に困窮していること
○そのほかに、収入基準などの制限があります
選考方法 応募者が多数の場合は抽選となります。
申込先・問合せ 計画管理係
☎ 内線422

県営住宅入居者募集

募集住宅 募集案内をご覧ください。
入居資格 現在住宅に困っているかたで親族と同居する予定のかた、または単身の高齢者や障害のあるかた

7月6日(水)～7月27日(水)
公募要領など
については、町公式ホームページに掲載してあります。
問合せ・応募先 介護高齢係
☎ 内線321

水道量水器(水道メーター)の交換

7月～10月に水道量水器の交換作業を行います。交換の際には、町内の指定工事事業者が敷地内に入らせていただきますので、皆様のご理解とご協力をお願いします。なお、今回水道量水器交換の対象となるお宅には、事前に通知でお知らせします。
交換月と対象地区
○7月 岩田、飯野、大高嶋、下五箇の一部
○8月 除川、西岡、西岡新田、細谷、離、朝日野(一丁目・二丁目)
○9月 板倉、初谷、内蔵新田
○10月 大荷場、大曲、海老瀬、朝日野(三丁目・四丁目)、泉野、下五箇

問合せ 群馬東部水道企業団 館林支所
☎ 8013201

【入札結果】 予定価格が250万円を超えるものを掲載。全ての入札結果及び詳細は町ホームページに掲載しています。 問合せ 財政係 ☎内線132

Table with columns: 執行日, 件名, 場所, 予定価格(税抜)設計金額(税抜), 落札金額(税抜), 落札率, 落札者. Rows include 町道維持補修工事, 舗装維持修繕工事, 中央公民館大ホール天井改修工事, 町道1134号線用地測量業務委託.

Advertisement for '有料広告掲載欄' (Paid Advertising Column) with contact information for gunma-jkk.

イベント etc

地域連携サイエンス
カフェを開催します

地域連携事業の一環として、板倉町、館林市、東洋大学の共催で科学を身近に感じていただく地域連携サイエンスカフェを開催します。

皆さんに身近なテーマを選び、科学について解りやすくお話ししますので、コーヒーを飲み、お菓子をつまみながら、気軽な雰囲気の中でサイエンスカフェを楽しんでください。

日時 7月29日(金)
午後5時～6時

場所 東洋大学板倉キャンパス第二学生食堂(予定)
テーマ 「聞いてトクするお酔の話」

講師 加藤由希子 氏
(株) Mizkan MD本部
開発技術部開発技術1課)

参加費 無料

申込み 不要

対象 どなたでも参加大歓迎
問合せ

○東洋大学板倉事務課
☎82-9112
○企画調整係
☎内線142

東洋大学&企業見学
親子バスツアーを開催



東洋大学の「食」にまつわる講義(予定)の受講・実験・キャンパス内見学と、地元企業の工場見学を行うバスツアーの参加者を募集。

日時 8月17日(水) 午前9時30分集合、午後4時解散予定

集合場所 館林市役所三の丸南面駐車場

対象者 館林市・邑楽郡在住の小・中学生およびその保護者(1家庭1人)

募集人数 20組40名(応募多数の場合は抽選) ※参加決定者には、後日「参加決定通知」を発送します。

参加費 無料

見学先 東洋水産株式会社
関東工場(館林市赤生田)

東洋大学板倉キャンパス

(板倉町泉野)
申込方法 参加者全員の郵便番号、住所、氏名(ふりがな)、年齢(学年)、電話番号をご記入の上、はがき・ファクス・メールのいずれかでお申し込みください。なお、メールの場合は、件名に「バスツアー申込」と記載してください。

※申込みは1家庭1通としてください。
申込期限 7月25日(月)
申込先・問合せ
群馬県邑楽館林振興局館林行政課
〒374-0029
館林市仲町11番10号
☎72-4415
☎73-7858
✉tateyou@pref.gunma.lg.jp

東洋大学板倉図書館
トークイベント開催

日時 7月6日(水)
午後3時～4時

場所 東洋大学板倉図書館
1階「アクティブ・ラーニング・エリア」

テーマ 「女子学生のためのキャリアフォーラム 輝きながら働くことと女性として社長として」

講演者 ファイン株式会社代表取締役社長 清水直子 氏
表取締役社長 清水直子 氏
※入場無料
問合せ
東洋大学図書事務課(板倉)
☎82-9060

宝くじの助成金で整備

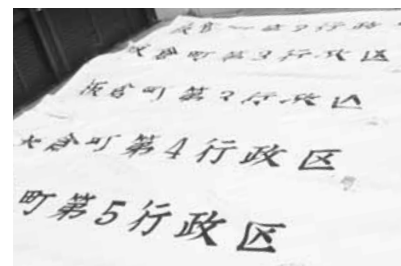

全ての行政区でテントの天幕を新調しました。

宝くじの社会貢献広報事業として(一財)自治総合センターが宝くじの受託事業収入を財源にコミュニティ活動などを支援する「コミュニティ助成事業」を活用し、行政区再編に伴う新しい名称のテントの天幕を配布しました。

サマージャンボ宝くじは県内で買いました。

発売期間 7月6日(水)～29日(金)
問合せ ○行政安全係
☎内線122

○群馬県市町村振興協会
☎027-290-1350

寄附受納



▼一般寄附
金 1,000,000円
館林信用金庫 理事長
早川茂 様



館林信用金庫創立90周年記念事業として寄附をいただきました。ご厚意に感謝します。
問合せ 財政係
☎132



児童館
応急手当講習会

小さいお子さんの『万が一』というときのために、お父さんお母さんだけでなく、おじいさん、おばあさんも一緒にぜひ受けましょう!

日時 7月16日(土)
午前10時～11時

場所 児童館

対象 子育て中の保護者
内容 やけど・誤飲などの応急手当方法、AED使用方法
講師 板倉消防署職員
申込方法 前日までに児童館へ電話で申し込んでください。

講習会終了後に水遊びを予定しています。

申込先・問合せ
児童館
☎82-2270

親子で楽しむ
森の工作教室を開催

緑化センターでは、森林や緑に親しみ・関心を高めてもらうため、小学生以下のお子さんとその保護者を対象とした「親子で楽しむ森の工作教室」を開催します。

受講料 無料
申込先・問合せ
群馬県緑化センター
☎88-7188 または
☎89-0782

くらしの情報

安全安心メール



携帯電話やパソコンのメール機能を利用した防犯・防災・緊急・町の情報配信を行っています。登録は、町ホームページまたは、QRコードから可能です。

まちの動き

人口	15,107人 (-34)
男	7,560人 (-9)
女	7,547人 (-25)
世帯数	5,452戸 (-3)

()内は前月比
平成28年6月1日現在

今月の税金

固定資産税(第2期)
国民健康保険税(第1期)
介護保険料(第1期)
後期高齢者医療保険料(第1期)
納期限 8月1日(月)
問合せ 収税係
☎内線221・222
毎週水曜日に窓口延長を午後7時15分まで行っています。ご利用ください。

事故と犯罪の発生状況

事故	5月16日～6月15日	累計	前年比
人身事故	0件 (15件)	-4	
物件事故	6件 (70件)	+11	
犯罪	5月1日～5月31日	累計	前年比
侵入窃盗	0件 (3件)	-7	
乗物盗難	1件 (3件)	-5	
器物損壊	0件 (3件)	0	
住居侵入	0件 (0件)	-2	
その他の事件	4件 (26件)	+7	

※()内は平成28年1月からの累計

関東どまんなか
サミット情報



野木町(栃木県)

第25回ひまわりフェスティバル



今年もたくさんのお客様をお待ちしています。

期日 7月22日(金)～24日(日)
問合せ 野木町ひまわりフェスティバル実行委員会事務局
☎0280-57-4153

加須市(埼玉県)

かぞ どんとこい!祭り

7月16日(土)は各町内によるみこしが練り歩き(みこし渡御)、17日には各町内の山車が出ます(山車の引き回し)。午後8時30分頃からの「ヒッカセ」は、太鼓のたたき合いで見ごたえがあります。ぜひお越しください。

日時 7月16日(土)～17日(日)
午後5時～9時30分

内容 みこし渡御・山車
※当日は、午後5時～午後10時まで市街地の一部が車両通行禁止となります。

問合せ 商業観光課
☎0480-62-1111

古河市(茨城県)

鷹見久太郎とコドモノクニ「たのしく学ぶ」

古河出身の鷹見久太郎が刊行した大正・昭和期の絵雑誌『コドモノクニ』『コドモノテ』に寄せられた原画より紹介。

期間 7月21日(木)まで
時間 午前9時～午後5時
※入館は午後4時30分まで

場所 古河文学館
費用 200円

休館日 7月19日(火)
問合せ 古河文学館
☎0280-21-1129

インフォメーション

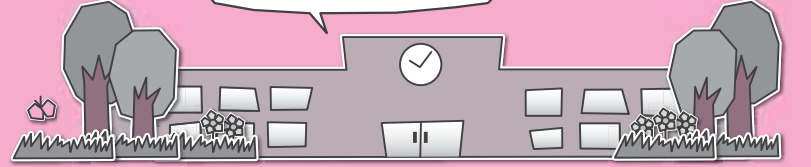

各教室へ参加を希望されるかたは各施設までお電話でお申し込みください。
※月曜日・祝日は休館日、月曜祝日の場合は火曜も休館

各施設お問合せ先

中央公民館 ☎82-2435 海洋センター ☎82-0858
 東部公民館 ☎82-1241 わたらせ自然館 ☎82-1935
 南部公民館 ☎82-1424 文化財資料館 ☎91-4018
 北部公民館 ☎77-1855

受講生募集

東部公民館
おもしろ科学教室

期日 7月30日(土)
 時間 午前10時
 学習題材 風船竹とんぼを作ろう。
 対象 小学生30名
 ※3年生以下は保護者同伴
 持参品 おもしろ科学教室会員証(持っている子)
 費用 100円
 場所 東部公民館(講堂)
 申込期限 7月16日(土)

南部公民館
エコクラフト手芸教室

期日 7月22日(金)・29日(金)・8月5日(金)
 時間 午前10時
 内容 エコクラフトテープを



使ったかごバッグ作り。

対象 一般人10名
 材料費 1,500円(仕上げスプレーをかける方は、プラス200円になります。)
 持参品 洗濯ばさみ10個
 ※お申し込みのかたは茶系、青系、赤系の3色からバッグの色をお選びください。

北部公民館
女性講座③

グラスアート教室
 期日 8月4日(木)
 時間 午前10時
 内容 ガラスに鉛の線でデザインを描き、カラーフィルムを貼って彩色し、ステンドグラス風に仕上げます。
 対象 一般人女性15名
 材料費 1,000円程度
 持参品 工作用はさみ



北部公民館
ハイキング教室②

期日 8月21日(日)
 時間 午前8時 北部公民館集合・出発 ※雨天決行
 場所 群馬県高崎市
 内容 榛名山周辺を2時間半程度歩きます。
 対象 一般人先着28名
 乗り物 町有バス
 参加費 1,200円(高速代・ガソリン代など)
 服装 動きやすい服装・ハイキングに適したシューズ
 持参品 弁当・飲み物・敷物・雨具・手袋
 申込方法 7月5日(火)より受付を開始します。

海洋センター
ラウンドデビューレッスン

期日 8月25日(木)
 時間 午後1時
 場所 太田双葉カントリークラブ
 参加費 2,000円(ゴルフ場利用料)
 対象者 コースラウンド初心者(未経験5回以下)
 募集人員 20名
 申込方法 7月31日(日)までに

海洋センターへ電話でお申し込みください。

※クラブ貸出あり
 ※初心者向けのため、18ホールは回れません

わたらせ自然館
おもしろ昆虫教室



期日 7月23日(土)
 時間 午前10時
 内容 モニターを見ながら楽しい昆虫のお話を聞きます。
 講師 荒井堅一先生
 募集人員 20名(先着順)
 申込方法 7月22日(金)までにわたらせ自然館へお申し込みください。

イベント情報

中央公民館
ちぎり絵クラブ作品展
 期日 7月1日(金)～31日(日)
 時間 午前9時～午後5時
 ※最終日は午後3時まで
 場所 中央公民館2階ロビー

中央公民館
たんぽぽおはなし会

期日 7月9日(土)
 時間 午前10時30分
 内容 絵本・紙芝居の読み聞かせと工作
 対象 幼児、小学生低学年
 場所 中央公民館(和室)

東部公民館
フルーツバスケット

期日 7月16日(土)
 時間 午前10時
 内容 読み聞かせと工作・パネルシアター
 場所 東部公民館(講堂)

南部公民館
夕涼み寄席

期日 8月7日(日)
 時間 午後5時30分開場
 午後6時開演

場所 南部公民館2階大ホール
 出演者 柳亭こみち・金原亭駒六・のだゆき
 チケット代 1,000円
 チケット販売 各公民館
 主催 南部公民館利用団体連絡協議会

わたらせ自然館
世界の子虫展

めずらしい昆虫がたくさん

いるよ。

期日 7月15日(金)～8月7日(日)
 時間 午前9時～午後4時30分
 ※最終日は午後3時まで
 入館料 無料

わたらせ自然館
渡良瀬遊水地スタンプラリー

期日 7月17日(日)～8月21日(日)
 時間 午前9時～午後4時30分
 参加費 無料
 特典 自転車の無料貸出・スタンプ完成者に粗品進呈

わたらせ自然館
ムシキングすもう大会

期日 8月6日(土)
 時間 午前10時
 場所 わたらせ自然館(多目的室)
 参加条件 小学生以下でクワガタまたはカブトムシを持って来られるかた。
 参加費 無料
 募集人員 16名(先着順)

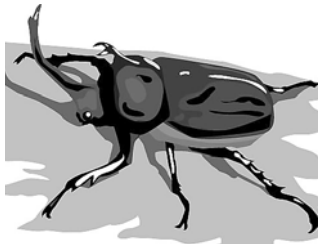

申込期限 8月4日(木)

お知らせ

ご利用ください
海洋センタープール

期日 7月1日(金)～8月31日(水)
 利用時間
 午前の部 午前9時～11時45分
 午後の部 午後1時～4時45分
 ※受付は午前・午後ともに終了30分前まで
 休館日 毎週月曜日・祝日
 8月13日(土)・14日(日)は臨時休館日
 ※水泳大会などで臨時休館になる場合があります
 利用料金
 幼児(3歳以上) 無料
 小中学生 50円
 高校生以上 100円
 注意事項
 ①小学3年生以下の場合、保護者同伴
 ②水泳用帽子・ゴーグルを必ず着用
 問合せ 海洋センター

ボランティアしませんか?
板倉町青少年ボランティア

板倉町青少年ボランティアは、青少年活動に関するボランティア団体です。現在、高

館林第九合唱団
シャトルコンサート

期日 7月10日(日)
 時間 午後1時30分開場
 午後2時開演
 場所 館林三の丸芸術ホール
 チケット 1,500円(当日券のみ・全席自由)
 演奏曲 「春に」ほか

館林第九合唱団
後期団員募集

今年で30回目となる群響館林第九演奏会に向けて後期団員を募集します。
 練習日 毎週木曜日 午後7時～9時
 練習場所 館林三の丸芸術ホールまたは館林市文化会館小ホール
 練習内容 東京藝術大学前教授の多田羅迪夫先生を中心に複数の指導者により声の出し方、発音やパート練習などを一から練習します。
 第1回練習日 7月21日(木) 午後7時
 会費(12月まで)
 一般 15,000円
 大学生 10,000円
 小・中・高校生 無料
 ※このほか楽譜代(実費)がかかります。また、演奏会時に若干のチケット販売割当があります。
 問合せ 館林第九合唱団事務局長・篠村宏明
 ☎080-5538-8619

主催 館林第九合唱団
 問合せ 館林第九合唱団事務局長・篠村宏明
 ☎080-5538-8619

館林第九合唱団
後期団員募集

今年で30回目となる群響館林第九演奏会に向けて後期団員を募集します。
 練習日 毎週木曜日 午後7時～9時
 練習場所 館林三の丸芸術ホールまたは館林市文化会館小ホール
 練習内容 東京藝術大学前教授の多田羅迪夫先生を中心に複数の指導者により声の出し方、発音やパート練習などを一から練習します。
 第1回練習日 7月21日(木) 午後7時
 会費(12月まで)
 一般 15,000円
 大学生 10,000円
 小・中・高校生 無料
 ※このほか楽譜代(実費)がかかります。また、演奏会時に若干のチケット販売割当があります。
 問合せ 館林第九合唱団事務局長・篠村宏明
 ☎080-5538-8619



一人じゃんけんが認知症の予防につながります



指先を使って認知症予防

6月16日(木)、北部公民館で認知症予防教室が開催されました。講師を務めた作業療法士の萩本侑希さんの、「朝食のメニューを思い出せないのは物忘れ、朝食を食べたかどうかを思い出せないと認知症の疑いがあります」とのお話に参加者の多くが頷いていました。また、「認知症予防には、脳の前頭分野の活性化が必要で、そのためには折り紙や手紙を書いたりして指先を動かすことが効果的です」ともアドバイスしていました。

水圧に体がぶれないよう腰を落として構える



火点は前方の標的！

6月26日(日)、第43回板倉消防団ポンプ操法競技大会が板倉消防署で開催されました。この大会は、消防ポンプ操法を通じて有事に即応した消防技術の向上と消防団員の士気の高揚を図ることを目的に毎年行われています。

優勝	5分団
準優勝	1分団
3位	2・3・4分団

今年は、僅差で第5分団(北地区担当)が見事優勝を果たしました。

祝 100歳到達

6月23日(木)、100歳到達者慶祝訪問事業が行われ、海老沼ヨシさん(大字海老瀬)に町長から慶祝状と記念品が贈呈されました。

海老沼さんに元気の秘けつを聞いてみたところ、「昔から、食事はバランスよく食べることを心がけていた。それと、よく働いたことが長生きの理由かもしれない」と話されました。



町からの慶祝状を手にする海老沼ヨシさん

川田の田植えに挑戦

6月17日(金)、西小5年生38人が川田耕作の体験学習を行いました。児童たちは水場の風景を守る会の方から川田の特徴と田植えの仕方について説明を受け、稲を植えた後に、水車の体験も行いました。

齋藤璃蘭さん(大字初谷)は「服がずいぶん汚れてしまったけど楽しかった」と話しました。この日植えた稲は10月に収穫を予定しています。



初めての田植え、まっすぐ植えるのが難しい

新種目の「ユニカール」専用カーペットの上でプラスチック製のストーンを滑らせる



ユニカールは、ゲーム終了時により多くのストーンがサークルの中央近くにあるチームが勝つ競技。

3 スポーツフェスティバル 区が総合優勝

6月12日(日)、「町民ひとり1スポーツ」を合い言葉に第26回町民スポーツフェスティバルが開催されました。結果は下表のとおりでした。

種目	優勝	準優勝	3位
総合	3区	10区	8区
ユニカール	3区	8区	4区
輪投げ	13区	3区	8区
ドッチビー	6区	10区	3区
ニチレクボール	10区	5区	8区

開会式前に鈴木教育長が体育功績者を表彰しました



ニチレクボールのファインプレーに仲間から拍手



小さくかがんでディスクをかわします



輪投げは一人一投に変わったので、慎重に的を狙います

7 SCHEDULE ITAKURA TOWN

JULY-AUGUST 2016

- 板倉町役場(町) 82-1111
- 保健センター(保) 82-3757
- 資源化センター(資) 82-5371
- 海洋センター(海) 82-0858
- 福祉センター(福) 82-3900
- 児童館(児) 82-2270

日 Sun	月 Mon	火 Tue	水 Wed	木 Thu	金 Fri	土 Sat
					1	2
					3区~8区 ◆県民交通安全日	◆チャレンジ広場(児)
【定休日及び休館日のお知らせ】 ○各公民館：月曜日及び祝日 ○海洋センター：月曜日及び祝日 ○わたらせ自然館：月・火曜日及び祝日の翌日 ○文化財資料館：月曜日 ○総合福祉センター：土・日曜日及び祝日 ○児童館：日曜日及び祝日 ※詳しくはお問い合わせください。						
3	4	5	6	7	8	9
◆第50回板倉杯争奪町民野球大会(1日目)(渡良瀬グラウンド)	◆こあら学級(保) ◆おはなし会(児)	◆2歳児健診(保) ◆おたのしみ広場(フリー)(児) ◆高血圧予防チャレンジ②(南公) ◆水道料金口座振替日(1区、2区、10区の一部11区~16区)	窓口延長 ◇1.2区、9~15区 ●ストレス・こころの相談(館保) ◆住民健診(北公) ◆英語であそぼう(児)	◆住民健診(北公) ◆英語であそぼう(児)	◆教育相談(中公) ◆住民健診(北公) ◆高血圧予防チャレンジ③(東公)	◆住民健診(保) ◆音楽療法(児)
10	11	12	13	14	15	16
◆第50回板倉杯争奪町民野球大会(2日目)(渡良瀬グラウンド) ◆第35回板倉町夏季家庭婦人バレーボール大会(海) ◆粗大ごみ休日受入日(資)午前9時~正午	◆こあら学級(保) ◆おはなし会(児)	◆2歳児健診(保) ◆おたのしみ広場(フリー)(児) ◆高血圧予防チャレンジ②(南公) ◆水道料金口座振替日(1区、2区、10区の一部11区~16区)	窓口延長 ◇3区~8区 ●ふれあい相談会(館保) ◆6か月児相談(保) ◆乳児健診(保) ◆ベビーマッサージ(児)	◆1歳児健診(保) ◆英語であそぼう(児)	◆自転車マナーアップデー ◆住民健診(保)	◆県民防犯の日 ◆おたのしみ広場(フリー)(児)
17	18 海の日	19	20	21	22	23
◆板倉町夏季第45回北関東硬式卓球選手権大会(板中体育館)	海の日	◆住民健診(保)	窓口延長 ◇1.2区、9~15区 ●ストレス・こころの相談(館保) ◆住民健診(保) ◆小中学校1学期終業式	◆住民健診(保) ◆英語であそぼう(児)	◆住民健診(保)	◆チャレンジ広場(児) ◆移動児童館(南公)
24	25	26	27	28	29	30
◆板倉サッカークラブJr交流サッカー大会(中央公園芝生広場他)	◆子育てこころの相談(館保) ◆高齢者交通安全日 ◆おはなし会(児)	◆離乳食教室(保) ◆ライプリー体操教室(南公)	窓口延長 ◇3区~8区 ◆チャレンジ広場(児)(水鉄砲づくり) ◆ばおばお(保)	◆住民健診結果説明会(地蔵院集会場) ◆ばおばお(保)	◆住民健診結果説明会(南公) ◆チャレンジ広場(児)(流しそうめん)	◆移動児童館(東公・北公)
31	8/1	2	3	4	5	6
	◆県民交通安全日 ◆町税・保険料納期限 ◆おはなし会(児)	◆住民健診(保)	窓口延長 ◇1.2区、9~15区 ●ストレス・こころの相談(館保) ◆6か月児相談(保) ◆乳児健診(保)	◆英語であそぼう(児)	◆住民健診結果説明会(東公) ◆水道料金口座振替日(3区~9区、10区の一部) ◆チャレンジ広場(児)(色みずあそび)	◆第32回板倉まつり

◎窓口延長は、毎週水曜日午後7時15分まで ◎その他、各イベント・催し物については、町ホームページのイベントカレンダーをご覧ください。

🔪 生ごみ・可燃ごみ収集日 🗑️ かん・びん・危険物収集日 ※粗大ごみは、月~金曜日(祝日を除く)及び指定日に搬入可

定例相談	
●行政相談 午前10時~正午	●法律相談 午後1時~3時
●要予約 戸籍年金係	●要予約 戸籍年金係
●農地相談 午後1時30分~4時	●要予約 農業委員会
●教育相談 午後2時~4時	●要予約 午後2時~4時
●福祉センター相談情報 ボランティア何でも相談(毎週月~金)	●福祉センター相談情報 ボランティア何でも相談(毎週月~金)
●子ども相談 7月27日 ころの成長 7月28日 からだの成長 午後1時30分~5時 ※要予約	●子ども相談 7月27日 ころの成長 7月28日 からだの成長 午後1時30分~5時 ※要予約
●健康相談 午前10時~11時30分 問合せ 保健センター	●健康相談 午前10時~11時30分 問合せ 保健センター
●館林保健福祉事務所相談情報 子育てこころの相談(第4月曜日)	●館林保健福祉事務所相談情報 子育てこころの相談(第4月曜日)
●ストレス・こころの相談 午前9時~11時 ※要予約 午後1時30分~3時 ※要予約	●ストレス・こころの相談 午前9時~11時 ※要予約 午後1時30分~3時 ※要予約
●ふれあい相談会 (第2水曜日) 午後1時20分~3時30分 ※要予約	●ふれあい相談会 (第2水曜日) 午後1時20分~3時30分 ※要予約
●問合せ 館林保健福祉事務所 保健係 72-13230 くらしの相談窓口(休館日を除く) 毎日午前8時30分~午後5時	●問合せ 館林保健福祉事務所 保健係 72-13230 くらしの相談窓口(休館日を除く) 毎日午前8時30分~午後5時
●北部公民館 77-11855	●北部公民館 77-11855
●南部公民館 82-11244	●南部公民館 82-11244
●東部公民館 82-11243	●東部公民館 82-11243
●中央公民館 82-12435	●中央公民館 82-12435