

こうほういたくら

12

2016 DECEMBER NO.749

ITAKURA TOWN PUBLIC RELATIONS MAGAZINE

# ITAKURA

— 今月のクラブ紹介 —

陶芸サークルの南陶友会は、  
第1・3日曜日に南部公民館  
で活動しています。会員を募  
集していますので、興味があ  
るかたはお問い合わせくださ  
い。問合せ 南部公民館

☎82-1424



## 栗原町長 3 期目の決意

11月6日に行われた町長選挙で当選した栗原町長の3期目への決意をお知らせします



栗原町政  
3期目への  
決意

# より良い町の実現に、全力を傾注

11月6日に行われた町長選挙で当選をした、栗原実町長。さらなる飛躍を目指し、町政推進のかじを取る栗原実町長の3期目への決意をお知らせします。

## 2期8年を振り返って

平成20年11月、身の引き締まる思いで就任させていただきました。「現実直視・生活重視」のスローガンのもと、嘘なし、私利私欲なし、自己犠牲を惜しまず約束を守るの精神で努めさせていただきました。結果としてハード面、ソフト面で、町民の皆様の協力と職員一人ひとりの努力のお陰で公約もほぼ達成することが出来ました。

ハード面では25年来の地元要望であり南地区の悲願であった八間樋橋はちまびの開通や、小中学校の耐震化及びエアコン導入・洋式トイレ化、中学校体育館の改修と南面グラウンドの整備、生活道路50本以上の拡幅舗装、一市五町による館林厚生病院の建て替え、一市二町のごみ処理、三市五町の水道企業団の発足、その他と多面にわたって実現出来ま

した。

ソフト面におきましても中学三年生までの医療費無料化を始めとし、保育料二人目半額、三人目無料化、0歳児紙おむつ助成、検診ワンコイン化、予防接種助成、介護慰労金増額、バスポート役場発行、各種相談事業の拡充等々、挙げれば相当項目に至る事業の新設改善を実施することが出来ました。そして、ニュータウン事業も企業誘致につきま

しては順調に進んでおり、住宅販売、商業誘致については県企業局と連携を図りながら努力を重ねてまいりました。働く場の確保、町の活性化、財政基盤の拡充等、その期待される効果はもろろのことですので、関係部署一丸となつて対応してきました。重点項目でありましたそれらを踏まえながら借金残高11億円の減、貯金残高5億円の増と財政の改善も図ることが出

来ましたので、いよいよ長年

来当町の悲願であった庁舎建設にも着手させて頂きました。順調に計画も進み入札も町民の皆様に有利な結果で喜んだ矢先の議会の否決について、町民の皆様の大多数が強く不信の意を示している中、タイムリーに行われた選挙結果を踏まえ良識ある議員各位の町民重視の判断をいただけたものと思っております。

建設」と判断結果が出たものと考えております。

## 庁舎建設と合併を推進

従つて、一刻も早く庁舎建設を進め、合併問題については協議会での話し合いは町民の幸せ第一の立場で真剣に議論を進め、一回一回の協議内容をしっかりと「協議会だより」を通して報告します。また要所で説明会を開催し成案を得た後、町民の皆様を代表する両議会で決定するという法の仕組み通り進んでいくものと思えます。住民投票等については必要と思うならば、議員一人での発議で出来ま

りますので今まで以上のご指導、ご協力をよろしくお願いたします。

## 少子高齢化の時代に

具体的には全国例外なく少子高齢化、右肩下がりの時代という認識をしっかりと持ち、若い父親母親の皆さんの負担軽減を目的に小中学校給食費の無料化の実現、そして関連する子育て支援策の充実、企業・商業施設の誘致を更に進め、利便性の向上・働く場の充実に努めます。6次産業化も町内企業との連携のもと、大規模ハウス団地の建設も始ま

に伴い、対応する説明会や説明文書の配布もありますので宜しくお願いたします。

## 課題解決に全力投球

結びに、夢は必要ですが現実性のない夢はまぼろしであり「嘘に近い」と思っています。一つ一つ実現出来そうな夢を現実にすることが、4年という任期で町政を任せられた町長の責任ですし、町長は手品師ではありません。一つ一つ皆様の御理解と御協力を得ながら、課題解決に全力投球することをお約束申し上げます。暮れに向かつて多忙になる中、また、寒さも目一日と厳しさを感ずるこの頃、健康に留意され元気にお過ごしいただくことを祈念いたしまして御挨拶いたします。

11月6日の町長選挙におきましては、町民の皆様のご理解をいただき思わぬ票差で3期目の当選をさせていただきました。新人からの争点は「これで良いのか合併問題・庁舎建設」でしたが、合併は決まっていないこと。議会の8対3の賛成を得て協議会の場が設置され、合併する・しないの判断材料となる協議結果に向けて二回目の協議が始まったばかりであること。決定は両自治体の議会が決定すること。町長の独断は法律上、あり得ないこと等を訴え、庁舎建設については合併してもしなくても現規模で良いこと。空きスペースが出来ても有効利用が出来ること。ここまで全体で議論して入札まで了解したものを凍結状態にすることによる町民の損失・負担増の上限が読めないこと。反対派の具体的縮小案もそのことに関する手順も全く示されないこと等を訴えての選挙結果であり、民主主義直近の民意は「これで良いのか合併問題・庁舎建設」に対し「これで良いのだ合併問題・庁舎

性・実現性のある政策かどうかも含め、町民の皆様の成熟した判断目線は極めて高く厳しいもの、そして信頼できるものと確信をいたしているところであります。この上は更に約束したことの実現はもちろん、より良い町の実現に全力を傾注してまいる所存であ

最後に一市二町広域ごみ処理施設が完成に向かつており、来春4月の本格始動に備え、新年1月早々より試験焼却が始まります。従来の資源化方式から焼却方式に変更するの

板倉町長  
栗原実



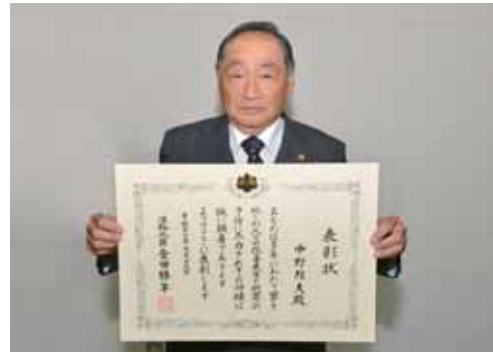

法務大臣賞を受賞した中野邦夫さん

お知らせ  
Itakura Town News

**保護司  
中野邦夫さんら3人が表彰されました**

過日行われた県更生保護大会において、保護司の中野邦夫さんが法務大臣表彰、川島章義さん、宮田昇一さんが県保護司会連合会長表彰を受賞しました。受賞された3人は、保護司として犯罪を犯した人の立ち直りの援助や非行防止活動にご尽力された功績が認められました。

問合せ 社会福祉係  
☎内線311



勲記は町長より伝達されました

お知らせ  
Itakura Town News

**叙勲  
小暮新八さんが瑞宝双光章を受章**

小暮新八さん（下五箇）が瑞宝双光章を受章されました。小暮さんは、44年間にわたり邑楽郡・館林市の小中学校で、教諭、教頭、校長として教育一筋に職務を遂行され、町の教育分野に多大なる貢献をされました。この功績が顕著であると認められ、今回の受章となりました。

問合せ 総務学校係  
☎内線612



期間中の通学時間帯に街頭で立哨活動を実施するほか、12月1日（木）午後3時30分から館林つつじの里シヨッピングセンターで交通安全の啓発活動を行います。

○運動重点  
①子供と高齢者の交通事故防止  
②夕暮れ時の早めのライト点灯と反射材等の着用促進  
③飲酒運転の根絶

問合せ 行政安全係  
☎内線122

お知らせ  
Itakura Town News

**冬の県民交通安全運動  
12月1日～10日まで実施します**

（届出順）

板倉町長選挙		
たての英一（無所属）	3,401票	
栗原実（無所属）	5,261票	
無効投票	168票	
投票率	69.11%	
当日の有権者数	男	6,360人
	女	6,416人
	計	12,776人

お知らせ  
Itakura Town News

**町長選挙  
栗原実氏が当選**

板倉町長選挙が11月6日（日）に行われ、得票数は、たての英一氏が3,401票、栗原実氏が5,261票（届出順）となり、栗原実氏が3回目の当選を果たしました。なお、投票率は69.11%でした。

任期 平成28年11月17日～平成32年11月16日

問合せ 選挙管理委員会  
☎内線122

希望者は期日までに臨時職員登録申込書を提出してください。応募者の中から面接などを実施し、採用者を決定します。

一般採用 保育士、調理員、用務員、一般事務補助など  
障害者採用 一般事務補助



お知らせ  
Itakura Town News

**役場臨時職員募集  
平成29年4月採用の臨時職員を募集**

（若干名）  
賃金 ○月給142,300円  
※職種により異なります。  
勤務時間 月々金曜日（原則）午前8時30分～午後5時15分  
受付期限 平成29年1月12日（木）  
提出書類 臨時職員登録申込書 ※申込書は総務課及び各公民館にあります。また、町ホームページからダウンロードできます。

申込先・問合せ 秘書人事係  
☎内線112  
URL <http://www.town.itakura.gunma.jp/>

本町と館林市の合併に関する協議を行うため、第4回合併協議会を開催します。傍聴を希望する場合は、直接会場へお越しください。なお、会議資料は事前に合併協議会ホームページに掲載します。

日時 12月21日（水）

お知らせ  
Itakura Town News

**市町村合併  
第4回合併協議会を開催**

午前10時から  
場所 板倉町中央公民館 3階大ホール  
問合せ 館林市・板倉町合併協議会事務局（館林市役所内）  
☎72-4111（内線511）  
URL <http://www.tatebayashi-itakura-gappeikyo.jp/>

日次	期日	会議名	開議時刻	事項
1日	12月6日（火）	本会議 委員会	午前9時 本会議終了後	定例会（初日） 予算決算常任委員会（補正予算審査）
2日	12月7日（水）	本会議	午前9時	一般質問（1人） 補正予算採決
3日	12月8日（木）	休会		自宅審議
4日	12月9日（金）	委員会	午前9時	総務文教福祉常任委員会（所管事務調査）
5日	12月10日（土）	休日		
6日	12月11日（日）	休日		
7日	12月12日（月）	委員会	午前9時	産業建設生活常任委員会（所管事務調査）
8日	12月13日（火）	休会		自宅審議
9日	12月14日（水）	本会議	午前9時	定例会（最終日）

※上記の日程を参考に、傍聴にお越しください。

お知らせ  
Itakura Town News

**条例の一部改正議案などを審議  
12月議会定例会を開催します**

12月議会定例会が左表の日程で開催されます。今回の定例会には、専決処分事項の承認1件、条例の改正議案9件、条例の制定議案1件、補正予算議案3件を含めた15議案が審議される予定です。

議会初日には、各種議案の審議決定を行い、補正予算議案については予算決算常任委員会へ付託し、細部にわたって慎重に審査を行います。

2日目には、事前に通告のあった議員1人が一問一答方式で一般質問を行います。その後、補正予算議案についての委員長報告ののち、採決が行われます。

また、会期中に各常任委員会において、町が今後取り組む事務事業等について、所管事務調査を行います。

◆一般質問通告者、質問要旨  
青木秀夫議員（9時～）  
①住民投票制度について  
②小学校再編について  
③義務教育の本来目指している目的について

問合せ 庶務課事務係  
☎内線511

**給付金の申請期限が迫っています**

①臨時福祉給付金  
平成26年4月に実施された消費税率引上げによる影響を緩和するため、所得の少ないかたに対して、制度的な対応を行うまでの、暫定的な措置として実施しています。

②障害・遺族基礎年金受給者向け給付金（年金生活者等支援臨時福祉給付金）  
二億総活躍社会の実現に向け、賃金引上げの恩恵が及びにくい障害基礎年金または遺族基礎年金を受給しているかたへの支援として実施しています。

支給対象者  
① 1月1日に町に住居登録があり、今年度の町民税が非課税のかた（課税者の扶養親族や生活保護受給者は除く）  
② ①に該当するかたで5月分の障害基礎年金または遺族基礎年金を受給しているかた ※対象と思われるかたには通知を送付しています。

支給額  
① 1人につき3,000円  
② 1人につき30,000円

申請期限 12月28日（水）  
申請先・問合せ 社会福祉係  
☎内線312

**税の控除対象となる  
認定書を発行します**

障害者控除認定書  
介護保険要介護認定を受けているかたで申請により障害者に準じると認定をされた場合は、障害者控除の対象になります。認定書の発行には介護高齢係まで申請が必要となります。

○障害者手帳1級、2級及び重度を持っていないかた  
医療費控除確認書  
寝たきりの状態で、治療上おむつの使用が必要なかたについては、おむつ代が医療費控除の対象になります。

○介護保険要介護認定を受けているかた  
○前年度の申告でおむつ代の医療費控除を受けたかた  
※おむつ代についての医療費控除を受けることが初めてのかたは、医師の発行する「おむつ使用証明」が必要です。

持参するもの  
介護保険被保険者証・認め印  
申請先・問合せ 介護高齢係  
☎内線321



# くらしの 情報

## 安全安心メール



携帯電話やパソコンのメール機能を利用した防犯・防災・緊急・町の情報配信を行っています。登録は、町ホームページまたは、QRコードから可能です。

## まちの動き

人口	15,073人 (+10)
男	7,545人 (+8)
女	7,528人 (+2)
世帯数	5,492戸 (+15)

( ) 内は前月比  
平成28年11月1日現在

## 今月の税金

- 町県民税(第4期)
- 国民健康保険税(第6期)
- 介護保険料(第6期)
- 後期高齢者医療保険料(第6期)
- 納期限 12月26日(月)
- 問合せ 収税係
- ☎内線 221・222
- 毎週水曜日に窓口延長を午後7時15分まで行っています。ご利用ください。

## 事故と犯罪の発生状況

事故	10月16日～11月15日	累計	前年比
人身事故	3件	(33件)	-3
物件事故	8件	(125件)	+17
犯罪	10月1日～10月31日	累計	前年比
侵入窃盗	2件	(7件)	-10
乗物盗難	0件	(7件)	-7
器物損壊	0件	(4件)	-1
住居侵入	0件	(1件)	-1
その他の事件	4件	(46件)	+2

※( )内は平成28年1月からの累計

## 健康



後期乳がん・子宮頸がん  
検診を行います



子宮頸がん検診および乳がん検診の集団検診を行います。2人に1人はがんにかかるとも言われている今、検診での早期発見が重要です。  
日時 平成29年1月23日(月)、24日(火)

午後0時30分～1時30分  
場所 保健センター

### 対象

- 子宮頸がん検診 20歳以上
- 乳がん検診 40歳以上
- 料金 500円

★検診には、お子様といっしょにきて大丈夫、女性スタッフがお預かりします。  
※今年度、町の子宮頸がん・乳がん検診をすでに受診しているかたは、今回同じ検診を受けることはできません。

問合せ 保健センター  
☎8213757

## あたまたいそう教室

健康エンジョイポイント対象  
物忘れの予防には、脳の活

性化と運動が効果的といわれています。あたまたいそう教室に参加して、新年から物忘れ予防をはじめませんか。

日時 平成29年1月19日(木)～3月16日(木)  
午後1時30分～3時30分  
毎週木曜日(全9回)

場所 中央公民館  
内容 ①読み書き・計算の教材を使った学習  
②物忘れ予防の体操とレクリエーション

募集人数 概ね65歳以上のかた20人(先着順)  
参加費 無料

申込期限 12月22日(木)  
申込先・問合せ 介護高齢係  
☎内線 324

## 館林邑楽医療フォーラム テーマは「認知症」

日時 平成29年2月4日(土)  
午後1時30分～4時30分  
場所 館林市三の丸芸術ホール  
内容 誰にでも起こりうるだから知ってほしい、認知症のこと

①現状報告 地域の医療従事者などによる現状報告  
②特別講演 「認知症予防のライフスタイルと、認知症にやさしい地域づくり」

演者 山口晴保 氏(群馬大学名誉教授・認知症介護研究・研修東京センター長)  
参加費 無料

申込方法 事前の申し込みが必要です。12月20日(火)から電話で申込みを受け付けます。

## くらし



家屋を取り壊したときは  
手続きが必要です



住宅や物置などの家屋の全部または一部を取り壊したときは手続きが必要です。  
平成28年中に家屋を取り壊したかたは、平成29年1月31日(火)までに家屋滅失届(役場備付け)を提出してください。固定資産課税台帳から削除します。

なお、取り壊した家屋が登記されている場合は、これとは別に法務局で滅失の手続きが必要になります。

持参するもの 認め印

## 提出先・問合せ

資産税係  
☎内線 215

## 住宅リフォーム補助金を ご利用ください

町では、町内業者により施工する住宅リフォーム工事に対して町民のかたに予算の範囲内において、当該リフォーム工事に要した経費の一部を板倉町商工会商品券で補助しています。※補助金は、先着順で予算額に達した時点で申請受付を終了とさせていただきます(11月24日現在予算残額約105万3千円)。

補助金額  
対象工事の10%  
(限度額10万円)

※補助金の交付は同一住宅及び同一世帯一回限りです。  
補助対象者 次の要件をすべて満たしているかた

- ①板倉町に居住し、かつ、住民基本台帳に記載されているかた
- ②世帯の中に町税等を滞納している人がいないこと
- ③その他板倉町で実施する住宅の改造等に係る補助金等を受けていないかた

対象住宅 ①申請される本人が居住している住宅

## が居住している住宅

②店舗併用住宅の場合は住宅部分のみ

③マンション等共同住宅の場合は申請者の専有部分のみ

※①から③の全ての住宅において、所有者が申請者と異なる場合は所有者の同意が必要となります。

対象工事 次の要件をすべて満たしている工事

- ①対象となる住宅本体の維持及び住環境の質の向上のために行う改修、増築等の工事
- ②対象工事費が20万円以上
- ③平成29年3月末までに工事が完了し代金の支払いが出来ること

④板倉町内に本社または事業所等がある住宅関連業者(個人事業者も含む)による施工  
※工事着工前に事前の申請が必要となります。

申込み・問合せ  
産業政策係  
☎7014040

## 障害者の地域生活を考える シンポジウムを開催

障害者の高齢化や親亡き後を見据えた準備について考える契機とするためのシンポジウムが開催されます。

## 年末特別警戒を実施

期間 12月11日～31日  
運動の重点(一部抜粋)  
・多額の現金を扱う際や夜間金庫を使用する際は、特に周囲に注意する  
・短時間の外出でも必ず戸締まりをし、在宅中でも玄関などの鍵を掛ける  
・夕方や夜間に外出する際は、反射材を活用するなど、交通事故に気を付ける

問合せ 県警察本部生活安全企画課  
☎027124310110

有料広告掲載欄

有料広告掲載欄

有料広告掲載欄



イベント etc

農家の真面目な嫁探し



**日時** ○第1回 平成29年1月15日(日) 午前10時～午後4時30分  
○第2回 平成29年2月19日(日) 午後1時～午後5時  
**場所** 邑楽館林農業協同組合本所(館林市赤生田町847)  
**対象** 20代後半～40歳までの独身女性10名程度  
**申込期限** 12月27日(火)  
※応募多数の場合は抽選  
**内容** ○第1回 1対1トークタイム、陶芸体験(手びねり)  
○第2回 陶芸品受け取り、地元野菜を使ったスイーツ作り、カップリング  
※陶芸体験は、栃木県益子町へ移動して行います。  
※申込みをされたかたに、後

日詳細をお知らせします。  
**参加費** 3,000円  
**申込先・問合せ**  
JA邑楽館林園芸指導課  
☎73-499-1  
☎73-714-0  
FAX 73-714-0  
URL <http://konshin.info/>

地域連携 サイエンスカフェ

地域連携事業の一環として、板倉町、館林市、東洋大学の共催で科学を身近に感じていただく地域連携サイエンスカフェを開催します。  
皆さんに身近なテーマを選び、科学について解りやすくお話ししますので、コーヒードリンクを飲み、お菓子をつまみながら、気軽な雰囲気の中でサイエンスカフェを楽しんでください。  
**日時** 12月16日(金) 午後5時～6時  
**場所** 東洋大学板倉キャンパス第一学生食堂  
テーマ 「生活習慣病予防・改善のための食生活」研究成果から得られた食生活に役立つこと」  
**講師** 井上広子 氏 (東洋大学食環境科学部 准教授)  
**参加費** 無料

までの間の3時間または昼休みを除く5時間30分 ※詳しくはお問い合わせください。  
**応募先・問合せ**  
館林税務署総務課  
☎72-950-0

入札結果

**執行日** 10月28日(金)  
**件名** 防災備蓄品購入  
**予定価格(設計金額)**  
453万円  
**落札金額** 354万7千円  
**落札率** 78.3%  
**落札者名** 星野総合商事(株)  
※金額は税抜き。予定価格が250万円を超えるものを掲載。全ての入札結果及び詳細は町ホームページに掲載。  
**問合せ** 財政係  
☎内線132  
URL <http://www.town.itakura.gunma.jp/>

寄附受納

**物品寄贈** 岩崎充男 様  
『岩崎充男写真集 葦原渡良瀬遊水地の四季を歩く』2冊  
※中央公民館及びわたらせ自然館に配架しました。ご寄附ありがとうございます。

**申込み** 不要  
**対象** どなたでも参加大歓迎  
**問合せ**  
○東洋大学板倉事務課  
☎82-911-2  
○企画調整係  
☎内線142

児童館 ママ応援コンサート

**日時** 12月13日(火) 午前10時30分～11時30分  
**場所** 児童館  
**演者** ゴスペルサークル キャラメルソウル  
**参加費** 無料  
**申込み** 不要  
**問合せ** 児童館  
☎82-227-0

東洋大学板倉図書館クリスマスコスプレライブ

このイベントは地域と大学の交流を図るため、東洋大学と板倉町の地域連携事業として開催します。  
**日時** 12月7日(水) 午後0時45分～1時15分  
**場所** 東洋大学板倉図書館1階「アクティブ・ラーニング・エリア」  
テーマ 「CHRISTMAS SONGS LIVE」

年末年始の役場業務のお知らせ

12月29日(木)～平成29年1月3日(火)までの年末年始、役場などの業務が休みになります。なお、業務内容や施設などによって異なる場合がありますのでご確認ください。  
【休みとなる業務・施設など】  
役場業務(戸籍届出を除く)、保健センター、資源化センター、デイサービスセンター、障害者生産活動センター、シルバー人材センター、し尿処理  
【戸籍・住民票】  
出生、死亡、婚姻などの戸籍届出は、年末年始の業務が休みの日でも受け付けできます。また、時間外及び休日(年末年始を含む)の住民票、印鑑証明は、平日の電話予約があれば交付できます(年末は12月28日(水)まで)「予約ください」。  
【水道工事】  
水道工事店休日当番表(12p)をご覧ください。  
【税金などの納入】  
銀行などの金融機関で、12月30日(金)まで納入することができません。

(伝統と先進の「技」から未来を想像するシリーズ)  
**演者** Eyes + Comp  
Ass of Voice(板倉キャンパス学生サークル)  
**参加費** 無料  
**申込み** 不要(どなたでも参加できます)  
**問合せ** 東洋大学図書館事務部図書事務課(板倉)  
☎82-906-0



新春恒例出初式

**日時** 平成29年1月7日(土) 午前10時開始  
**場所** 館林市役所東広場  
**内容** 館林職組合梯子乗り演技披露、アトラクション、一斉放水、分列行進(徒歩部隊・車両部隊)披露  
※館林市役所東側道路が午前11時30分から午後0時30分まで通行止めとなりますので、ご協力をお願いします。



栃木市(栃木県)

光と音のページェント  
栃木市の冬の風物詩となったイルミネーションイベント。体験型イルミネーションや、栃木市のマスコットキャラクターとち介のLEDオブジェ等、光と音の幻想的な世界をお楽しみください。  
**日時** 12月2日(金)～平成29年1月9日(祝)  
(点灯時間午後5時～11時)  
**場所** 東武新大平下駅東口周辺  
**問合せ** 光と音のページェント実行委員会(栃木市大平産業振興課内)  
☎0282-4319213

加須市(埼玉県)

第7回全国高等学校選抜クラ イミング選手権大会  
全国各地から選抜された高校生クライマーが「クライミングのまち」加須市に集結し、2日間にわたって熱戦を繰り広げます。  
**日時** 12月24日(土) 午前9時～開会式・予選

古河市(茨城県)

蘇我系VS藤原系  
〜永井路子の描く女帝の歴史〜  
**日時** 1月26日(木)まで  
午前9時～午後5時※入館は午後4時30分まで  
**場所** 古河文学館  
**入館料** 大人200円 小中高生50円  
**休館日** 12月19日(月)・20日(火)・29日(木)～平成29年1月3日(火)  
**問合せ** 古河文学館  
☎0280-211129

**野木町(栃木県)**  
TOWNINOGI  
イルミネーション2016  
JR野木駅前東西ロータリーに「エンジェル」等多数のオブジェが登場し、東西併せて約8万球のLEDライトが冬の駅前を華やかに彩る。  
**点灯期間** 平成29年1月6日(金)  
**点灯時間** 日没後(午後5時前後)～午前0時  
**点灯場所** JR野木駅前東西ロータリー  
※周辺の有料駐車場をご利用ください。  
**問合せ** 野木町観光協会  
☎0280-5714153



## 町民教養講座

下記の日程にて、2回開催いたします。ぜひご来場ください。

期日 第1回 1月21日(土)  
第2回 2月4日(土)  
時間 午後6時開場  
午後6時30分開講

会場 東洋大学板倉キャンパス  
講師 第1回 千葉真子さん  
第2回 太田昌子さん

チケット 500円(2回分)  
チケットお求め先  
役場教育委員会窓口・各公民館・  
わたらせ自然館・文化財資料館にて  
購入できます。(電話予約可)  
問合せ 生涯学習係(中央公民館)



千葉真子さん



太田昌子さん

国際交流協会  
ホストファミリー募集  
日本での研修を目的に板倉町を訪れるアメリカのデイポー大学の学生を家族の一員としてホームステイで受け入れてくださるホストファミリーを募集します。

- 長谷川祐介さん 館林商工高校3年 建築
- 野邊裕生さん 館林商工高校3年 建築
- 齋藤みなみさん 館林商工高校3年 無線
- 館林商工高校3年 図画

ホームステイ期間  
平成29年1月12日(木)～15日(日)  
3泊4日  
ホストファミリー応募条件  
・国際交流に理解のあるご家庭  
・期間中、自家用車などで送り迎えしていただけるご家庭  
・個室をご提供いただけるご家庭(もしくは、同性のご家族との相部屋も可)  
※単身のご家庭(ひとり世帯)はご応募いただけません。  
申込方法  
ホストファミリー申込書に必要事項をご記入の上、申込先へ郵送またはメールでお申し

## インフォメーション

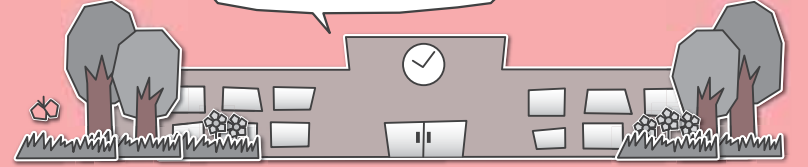

各教室へ参加を希望されるかたは各施設までお電話でお申し込みください。

※月曜日・祝日は休館日、月曜祝日の場合は火曜も休館

### 各施設お問合せ先

- 中央公民館 ☎82-2435 海洋センター ☎82-0858
- 東部公民館 ☎82-1241 わたらせ自然館 ☎82-1935
- 南部公民館 ☎82-1424 文化財資料館 ☎91-4018
- 北部公民館 ☎77-1855

### 受講生募集

#### 東部公民館 おもしろ科学教室

期日 平成29年1月14日(土)  
時間 午前10時  
学習題材 いろいろな万華鏡をつくらう  
対象 小学生30名  
※3年生以下は保護者同伴  
持参品 トイレットペーパーの芯3個・おもしろ科学教室会員証(持っている子)  
費用 100円  
申込期限 12月20日(火)

#### 南部公民館 無添加みそづくり教室

期日 平成29年1月17日(火)・18日(水)・19日(木)  
時間 午前9時  
内容 手作りみその実技講習  
対象 一般人15名(3日間通して参加できるかた)  
材料費 3,000円程度  
持参品 エプロン・三角きん  
申込期限 12月25日(日)

#### 南部公民館 キムチ作り教室

期日 平成29年1月15日(日)  
時間 午後1時30分  
内容 白菜でキムチを作る

対象 一般人15名  
材料費 1,000円程度  
持参品 エプロン・三角きん・ゴム手袋

#### 北部公民館 ソフトエアロビ教室

期日 平成29年1月12日(木)・19日(木)・26日(木)  
時間 午前10時  
内容 楽しいリズムに合わせて、いつも使わない筋肉を動かしてみませんか。初心者大歓迎です。  
対象 一般人10名  
参加費 無料  
服装等 運動のできる服装・室内用運動シューズ  
持参品 ヨガマットまたはバスタオル・汗ふきタオル・飲み物

### イベント情報

#### 中央公民館 ひまわり幼稚園児作品展

期間 12月1日(木)～25日(日)  
時間 午前9時～午後5時  
※最終日は午後3時まで

#### 中央公民館 たんぽぽおはなし会

期日 12月10日(土)

時間 午前10時30分  
内容 絵本・紙芝居の読み聞かせと工作  
対象 幼児、小学生低学年

#### わたらせ自然館 ポップワークス2016

東毛地区の若手作家たちによるグループ展  
期間 12月8日(木)～18日(日)  
時間 午前9時～午後4時30分  
※最終日は午後3時まで  
出展 poplifeworks  
入館料 無料

#### わたらせ自然館 しぜんかんクイズ

期間 12月10日(土)～1月9日(祝)  
時間 午前9時～午後4時30分  
参加費 無料

### お知らせ

#### 受賞おめでとうございます 文化功労者・文化功績者表彰

文化協会では、長年南陶友会の会長を務め、町の文化の発展に尽力された小林栄一さんを文化協会功労者として表彰しました。また、町では、平成27年度において町の文化振興に寄与し、その功績が顕

著であると認められるかたを文化功績者として表彰をしました。表彰式は10月29日(土)に開催された町民文化祭の式典において行いました。

#### 文化功労者 南陶友会 小林栄一さん

#### 文化功績者 ▼小・中学生の部

- 宮嶋璃奈さん 東小2年 音楽
- 飯塚日彩さん 館林女子高校1年 書写
- 小林加奈さん 館林女子高校1年 音楽
- 小川実結さん 館林女子高校1年 音楽
- 菅井桃歌さん 館林女子高校1年 音楽
- 鈴木葵さん 館林女子高校1年 音楽
- 藤野世奈さん 館林女子高校1年 音楽
- 増田知莉さん 館林女子高校2年 音楽
- 高木ゆりあさん 館林女子高校2年 音楽
- 岡田優子さん 館林女子高校3年 音楽
- 菅井美優さん 館林商工高校2年 ワープロ
- 武井優介さん

## 20歳の門出を祝して

平成28年度板倉町成人式の開催

町では新成人のかたがたを対象に、20歳の門出を祝して「平成28年度板倉町成人式」を開催します。また、立志式に自分の将来の夢などをはがきに書いて入れた、タイムカプセルの開封式も実施します。

期日 平成29年1月8日(日)  
時間 午前9時15～45分  
受付 午前10時  
式典 午前10時  
※事前に送付した成人式開催案内のはがきを必ずお持ちください  
会場 東洋大学板倉キャンパス  
対象 平成28年4月2日～平成29年4月1日生まれの本町に住居登録をしているかた及び本町出身のかた



▲タイムカプセル開封式



▲記念パーティー

内容  
第1部 記念式典  
第2部 記念撮影  
第3部 記念パーティー  
※記念パーティーは成人式実行委員会の主催で開催されます。参加を希望されるかたは、当日の式典受付時に参加費(1,000円)をお支払いください。なお、一般のかたの参加はできませんのでご了承ください。  
問合せ 生涯学習係(中央公民館)





Face フェイス

81歳にして  
10年先を見据える  
昨年、自分史『渡良瀬川慕情・お蝶』を出版



キラキラした目で朗らかに笑う。その博識ぶりに圧倒される。ハキハキとした話しぶりに引き込まれる。81歳の築田輝子さんのインタビューはケアハウスの談話室で行った。

『渡良瀬川慕情・お蝶』は築田さんの自分史である。芥川賞作家の兼重芳子氏の講演に感銘を受けて、書き綴ってきたとのこと。子どもがなかった築田さんは、それを自分の生きた証として2015年出版する。表紙の水彩画、挿入絵も自ら描いた。築田さんは言う。「わたしの人生があるのは、渡良瀬川の土手のお陰。私は、その自然に救われ生かされてきたの」と。

“古き良き昭和に渡良瀬川と共に生き、重ねてきた年月分、慕わしい思いがそこにはあった。今の時代が失いかけている優しさや愛が今も息づいている。”(ご著書の帯より) 著書には、戦前、戦中、戦後の渡良瀬川流域で暮らす人々の暮らしぶりや、ご自身の実体験と思いが、渡良瀬川土手の

四季の自然とともに赤裸々に綴られている。昭和22年のカスリーン台風の襲来の章「メロン色の置時計」は、刻々と迫る水害に備える村人たちや避難の様子が、詳細に描かれ引き込まれた。臨場感があふれ、まるで映像を観るかのようだった。

本書に書かれているのは築田さんのご結婚までの話。足立区の時代は和裁教室を開き多くの生徒を抱えていた。だが35歳の頃、くも膜下出血を発症。止む無く和裁教室を閉め、そこに茶室を造り茶道教室を開き多くの弟子の指導にあたった。

今は、ケアハウス内でお茶や絵画を仲間と楽しむ。絵画は、個展を開くほどの腕前である。更に「俳句はね、余分なものをそぎ落とす引き算の文学なのよ」と俳句も嗜む。81歳にして目線は10年後を見据え、一日一日を丁寧に過ごす。「普通のおばさんよ」とおっしゃるけれど、いやはや、超すごいおばさんである。灯台下暗し、人生のお手本はすぐ傍にいたのであった。

やなだ てるこ/ 81歳 細谷在住 旧北川辺町で青春時代を過ごし結婚を機に足立区に居を移す。10年前、妹の住む板倉町のケアハウスに転居。趣味は、俳句、お茶、絵画、手芸など多岐にわたる。2015年、自分史『渡良瀬川慕情・お蝶』を出版、その後も自分史を書き綴っている。



公的年金源泉徴収票を送付

老齢または退職を支給事由とする年金を受けているかたには、来年1月中旬から下旬にかけて日本年金機構から『公的年金等の源泉徴収票』が送られます。この源泉徴収票には、今年の1月から12月までの一年間に支払われた年金額、源泉徴収された税額、控除の内容が記載されています。年金のほかに収入があるなどの理由で確定申告をするかたは、申告手続きをする際にこの源泉徴収票が必要になります。

もし、1月末日までに源泉徴収票が届かない場合や紛失してしまった場合には、ねんきんダイヤルにおいて源泉徴収票の再交付の受付を行っています。お急ぎの場合は、お近くの年金事務所まで再交付の手続きを承っております。

なお、遺族年金、障害年金には税金がかかりますので、これらを受給しているかたには、源泉徴収票は送られませんのでご注意ください。

問合せ 太田年金事務所 ☎49-3716



アダルトサイトの相談が5年連続1位に 一慌てで連絡はしない! 焦って支払わない! -

全国の消費生活センター等に寄せられる商品・役務別の相談件数をみると、アダルトサイトに関する相談が5年連続で1位となっています。消費者がアダルトサイトにアクセスしたところ突然「登録完了」となり、料金を請求されるケースが目立ちます。また、請求画面等にある「退会はこちら」等の表示をみて業者へ連絡をしたところ、「支払わないと職場に連絡する」等、業者から支払いを迫られる場合も少なくありません。

【事例1】 パソコンでアダルトサイトが無料と表示があったのでクリックしたら有料登録になり料金請求画面が

表示された。【事例2】 スマートフォンでアダルトサイトの広告をタップしたらシャッター音がして突然登録された。電話をしたがコンビニで支払うように指示され支払った。

【事例3】 スマートフォンのアダルトサイトで突然料金請求画面が出たが、無料だと思っていた。支払わなければならないか

- 消費者へのアドバイス
- 1 サイト内のボタンを安易にクリック・タップしないようにしましょう
  - 2 決して業者へ連絡しないようにしましょう
  - 3 慌ててお金を支払わないようにしましょう

相談は消費生活センターまで ☎82-7830(ナヤミゼロ)

●●●水道工事休日当番●●●

月	日	曜日	当番店	電話
	3	土	俣長谷川設備	77-0358
	4	日	土橋設備	82-2982
	10	土	小倉設備	82-0261
	11	日	宇治川管工	77-0057
	17	土	俣岩崎設備	82-0027
	18	日	俣しんえい設備	82-0001
12	23	祝	俣長谷川設備	77-0358
	24	土	土橋設備	82-2982
	25	日	俣佐山設備	82-2152
	29	木	山岸管工設備	82-0095
	30	金	小倉設備	82-0261
	31	土	宇治川管工	77-0057
1	1	祝	高田管工設備	82-1856
	2	月	俣長谷川設備	77-0358
	3	火	土橋設備	82-2982

●水道に関する問合せ 群馬東部水道企業団館林支所 ☎80-3201

●●●休日当番医●●●

期日	内科系	外科系	耳鼻科
12月4日(日)	たけい小児科※ 76-2525	須田内科医院 63-1414	海宝病院 74-0811
12月11日(日)	横田胃腸科内科 72-4970	金丸内科医院 88-3200	岡田整形外科クリニック 72-3163
12月18日(日)	こやなぎ小児科※ 80-2220	たなか医院 62-2881	川島脳神経外科医院 板倉耳鼻咽喉科クリニック 80-4333
12月23日(祝)	館林記念病院 72-3155	小西医院 86-2261	新橋病院 75-3011
12月25日(日)	うえの医院 72-3330	蜂谷病院 63-0888	小曾根整形外科 72-7707
12月30日(金)	菅沼医院 72-9090	おぎわら小児科※ 61-1133	かさはら内科医院 55-2537
12月31日(土)	森下内科医院 73-7776	館林厚生病院※ 72-3140	加藤医院 89-1031
1月1日(祝)	さくま内科胃腸科クリニック 55-2500	館林厚生病院※ 72-3140	おうら病院 88-5678
◆緊急 館林厚生病院 72-3140(内科系・外科系)		◆夜間 夜間急病診療所 73-2313	
		午後7時~10時(日、祝日を除く)	
		内科・小児科(要電話確認)	

●診療時間は、午前9時~午後5時  
●耳鼻科の診療時間は、午前9時~午後1時  
●内科系※は、小児科のみとなります。●館林厚生病院は午後3時までの診療となります。  
※館林厚生病院を受診される場合は事前のご連絡をお願いします。  
●救急テレホンサービス(☎73-5699): 受診可能病院を紹介しています。





●快音がコートに響く



## 幅広い世代が参加

ソフトテニスまつり  
11月12日(土)、ソフトテニスまつりが中央公園テニスコートで開催されました。この催しには、中学生から大人まで52人が参加し、ダブルスチームを組んで、ソフトテニスを楽しみました。なお、地元の食品会社がこの催しに協賛してカット野菜を提供しました。このカット野菜を使った焼きそばが、参加者に振る舞われました。

●七五三にちなんで近所の神社にお参りをしました



## 中学生職場体験学習 保育士を体験

11月14日、15日、板倉中学校の生徒が、職場体験学習をしました。板倉保育園では、保育士の仕事に興味がある5人の生徒が、職場体験学習をしました。江田絢音さん(大字板倉)は、「この2日間はとてもよい経験になった。将来の職業選びの参考にしたい」と話し、金村菜由さん(粉谷)は、「たくさん子どもとふれあえて楽しかった。保育士になりたいと思いました」と感想を話しました。

## 秋のウォーキング教室 ウォーキングとごみ拾い

11月15日(火)、秋のウォーキング教室が開催されました。この教室では参加者が南部公民館でラジオ体操をした後、天神池公園の周囲をウォーキングをしながらあたりに落ちて

いるごみ拾いをしました。参加した大塚春江さん(海老瀬)は「ウォーキングしながら仲間と一緒に清掃活動ができてとても気持ちがよかったです。機会があればまた参加したい」と話しました。



●小さなごみでも目立ちます。ポイ捨てはやめましょう。

## ゴルフラウンドデビューレッスン コースデビューのきっかけに

10月27日(木)、太田市内のゴルフ場で、ゴルフラウンドデビューレッスンが行われました。この催しは、ゴルフのコースラウンド初心者が参加し、レッスンプロを講師に迎え、コース内でのマナーや基礎知識を学びました。参加したかたは、「ゴルフのコースに出るのは敷居が高いと感じていたが、この催しを通じてコースに出ることが出来たという経験になった」と話しました。



●バンカーでは上から振り下ろすように打ちます

●文化協会功労者表彰を受賞し、謝辞を述べる南陶友会の小林栄一さん



## 第37回板倉町民文化祭 文化・芸術の秋

10月29日(土)、30日(日)第37回板倉町民文化祭が中央公民館で開催されました。29日に行われた式典では、長年、南陶友会の会長を務めた小林栄一さんが文化協会功労者表彰を受賞しました。ステージでは、日頃の練習の成果を発揮したさまざまな発表が行われました。

また、駐車場では、商工祭も開催され多くの人で賑わいました。

●西小児童たちの元気な歌声が響き渡る



●板中吹奏楽部は金管アンサンブルなど、パート別の曲を演奏



●種子工芸の作品を熱心に鑑賞する来場者



●商工祭では子どもたちがハロウィーンの衣装を楽しみました



# 12 SCHEDULE ITAKURA TOWN

DECEMBER-JANUARY 2017

- 板倉町役場(町) 82-1111
- 保健センター(保) 82-3757
- 資源化センター(資) 82-5377
- 海洋センター(海) 82-0858
- 福祉センター(福) 82-3900
- 児童館(児) 82-2270

日 Sun	月 Mon	火 Tue	水 Wed	木 Thu	金 Fri	土 Sat
<p><b>【定休日及び休館日のお知らせ】</b> ※詳しくはお問い合わせください。</p> <p>○各公民館：月曜日及び祝日(12月28日～1月3日は休館)</p> <p>○海洋センター：月曜日及び祝日(12月28日～1月3日は休館)</p> <p>○わたらせ自然館：月・火曜日及び祝日の翌日(12月26日～1月3日は休館)</p> <p>○文化財資料館：月曜日(12月28日～1月3日は休館)</p> <p>○総合福祉センター：土・日曜日及び祝日(12月28日～1月4日は休館)</p> <p>○児童館：日曜日及び祝日(12月28日～1月3日は休館)</p> <p>○資源化センター：12月29日～1月3日はごみの持ち込みはできません。</p>						
4	5	6	7 窓口延長	8	9	10
◆スポーツ講演会(中公)	1,2区、9~15区 ●子育てこころの相談(館保) ◆水道料金口座振替日(3区~9区、10区の一部) ◆こあら学級(保) ◆おはなし会(児)	3区~8区 ●人権相談(中公) ◆おたのしみ広場1、2歳児クラス(児)	1,2区、9~15区 ●ストレス・こころの相談(館保) ◆6か月児相談(保) ◆乳児健診(保)	1,2区、9~15区 ◆えいごであそぼう(児)	3区~8区 ●ばおばお(保)	◆チャレンジ広場(児)(クリスマスクッキング)
11	12	13	14 窓口延長	15	16	17
◆第14回板倉町少年野球新人大会(渡良瀬グラウンド)	1,2区、9~15区 ●農地相談(町) ◆おはなし会(児)	3区~8区 ●行政相談(福) ●法律相談(中公) ◆おたのしみ広場フリー(児)(ママ応援コンサート)	3区~8区 ●ばおばお(保) ●ふれあい相談会(館保) ◆ベビーマッサージ(児)	1,2区、9~15区 ◆自転車マナーアップデー ◆えいごであそぼう(児)	3区~8区 ●1歳6か月児健診(保) ◆県民防犯の日	◆チャレンジ広場(児)(紙作り・大掃除)
18	19	20	21 窓口延長	22	23 天皇誕生日	24
	1,2区、9~15区 ◆おはなし会(児)	3区~8区 ◆おたのしみ広場1、2歳児クラス(児) ◆ライプリー体操教室(中公)	1,2区、9~15区 ●ストレス・こころの相談(館保)	1,2区、9~15区 ◆小中学校2学期終業式 ◆えいごであそぼう(児)	3区~8区	
25	26	27	28 窓口延長	29	30	31
◆高齢者交通安全日	1,2区、9~15区 ◆町県民税第4期 ◆国民健康保険税第6期 ◆介護保険料第6期 ◆後期高齢者医療保険料第6期 ◆おはなし会(児)	3区~8区	3区~8区	1,2区、9~15区	3区~8区	
1/1	2	3	4 窓口延長	5	6	7
◆県民交通安全日			1,2区、9~15区 ●ストレス・こころの相談(館保)	1,2区、9~15区 ◆水道料金口座振替日(1区、2区、10区の一部、11区~16区)	3区~8区	◆チャレンジ広場(児)(べいごま・たこあげ大会)

◎窓口延長は、毎週水曜日午後7時15分まで ◎その他、各イベント・催し物については、町ホームページのイベントカレンダーをご覧ください。

🔪 生ごみ・可燃ごみ収集日 🗑️ カン・びん・危険物収集日

## 定例相談

- 法律相談 午後1時～3時 ※要予約
- 行政相談 午前10時～正午
- 人権相談 午前10時～午後3時 問合せ 戸籍年金係
- 内線231
- 農地相談 午後1時30分～4時 問合せ 農業委員会
- 内線415 ※要予約
- 教育相談 午後2時～4時 問合せ 板倉中学校相談室 82-11584 ※要予約
- 福祉センター相談情報
- ボランティア何でも相談 (毎週月～金) 午前9時～午後5時 問合せ 福祉センター
- 保健センター相談・教室情報
- 子どもの相談 ばおばお 12月2日 ことばの成長 12月14日 心理士相談 午後1時30分～5時※要予約
- 健康相談 午前10時～11時30分 問合せ 保健センター 82-3757
- 館林保健福祉事務所相談情報
- 子育てこころの相談 午前9時～11時 ※要予約
- ストレス・こころの相談 午後1時30分～3時※要予約 午後1時20分～3時30分
- ふれあい相談会 ※要予約 午後1時20分～3時30分
- 問合せ 館林保健福祉事務所 保健係 72-32300
- くらしの相談窓口(休館日を除く) 毎日午前8時30分～午後5時
- 北部公民館 82-112435
- 南部公民館 82-112441
- 東部公民館 82-112441
- 中部公民館 82-112441
- 西部公民館 82-112441
- 北部公民館 77-11855



広報いたくらは、自然保護のため再生紙とベジタブルインキを使用し作成しています。