

こうほういたくら

3

2018 MARCH NO.764

ITAKURA TOWN PUBLIC RELATIONS MAGAZINE

ITAKURA

いたくら
スマイル

板倉バドミントンクラブ
代表 おがわこうじ 小川弘二
問合せ 海洋センター
☎ 82-0858



元気いっぱいスマッシュ！

不燃性ごみは いたくらしサイクルセンター

◆持ち込めるもの

- ・不燃物・不燃性粗大ごみ（金属・ガラス・陶器類）
- ・古着類（布・シーツ・毛布）※布団は別施設
- ・小型家電、プラスチック
- ・乾電池、ペットボトル、牛乳パック（紙パック）
- ・蛍光灯、容器包装プラスチック
- ・古紙類（新聞紙・雑誌・雑がみ・段ボールなど）
- ・びん・かん、危険物など

祝日を除く月～金曜日／8：30～16：30
土曜日／8：30～11：30
特別受入日（5月6日、12月16日、12月31日）
／8：30～15：00

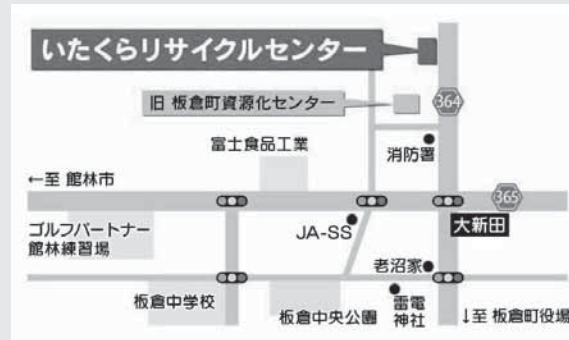

問合せ 56-9860

可燃性ごみは たてばやしクリーンセンター

◆持ち込めるもの

- ・可燃ごみ（燃えるごみ・生ごみ）
- ・可燃性粗大ごみ（布団、木材・せん定枝など）
（※せん定枝は、太さ10cm以内、長さ2m以内）



祝日を除く月～金曜日／8：30～16：30
土曜日／8：30～11：30
特別受入日（5月6日、12月16日、12月31日）
／8：30～15：00

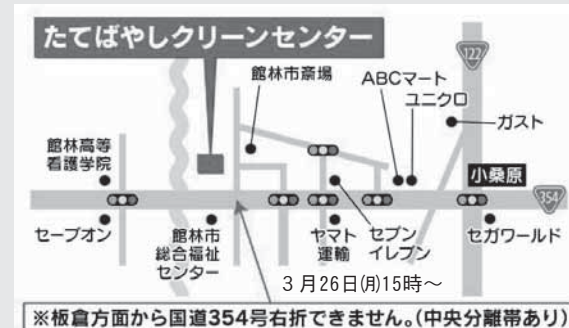

問合せ 56-4453

いたくらしサイクルセンター たてばやしクリーンセンターは**有料**となります

- ①受付にて、住所確認を行います。運転免許証の提示または搬入カードへの記入が必要になります。
- ②1世帯1か月当たり2施設を合計した持ち込み量が100kg以上の時は100kgを超えた部分からではなく、**総重量に対して10kgにつき200円**と消費税がかかります。ただし、**100kg未満は無料**です。



※資源化センターで受け入れていた資源ごみは、今後、上記の2施設へ持ち込んでください。
※役場新庁舎が完成するまで、環境係業務については、引き続き資源化センターで行います。

直接、左記センターへ持ち込んでください

資源化センター ごみの受け入れ 3月31日で終了

平成30年3月末日をもって、資源化センターでのごみの受け入れを終了します。家庭から出る資源ごみについて、ごみの分け方・出し方を再確認しましょう。また各施設へ持ち込めるごみについて、改めて確認をお願いします。



- ・資源ごみとして、**ごみステーションへ出せるごみ**
- ▼1区～2区、9区～15区
- 第2・4水曜日
- ▼3区～8区
- 第1・3水曜日
- 古紙類（新聞紙・雑誌・雑がみ・段ボール）
- ・小型家電（30cm以下）
- ・プラスチック（30cm以下）
- ・容器包装プラスチック
- ・ペットボトル

- ・販売店などで確認ください
- 町では処分できません
- ※販売店などでは処分できませんので、販売店や一般廃棄物処理業者へお問い合わせください。
- ・建築廃材（コンクリート、ブロック、瓦など）
- ・消火器、タイヤ、ドラム缶
- ・パソコン、バッテリー
- ・テレビ、冷蔵庫、洗濯機、エアコンなど

- ▼出し方の注意点
- ・内容を再確認しましょう
- 資源ごみが間違った方法でごみステーションへ出された場合は収集できません「ごみ分別おしえて帳」で内容を確認してから資源ごみを出してください。
- ・買ったお店の回収ボックスへ
- 資源回収ボックスのあるお店で購入したものは、お店の回収ボックスへ出すこともできます。また行政区や子ども会などで実施している資源ごみ集団回収にも積極的にご参加ください。
- ・お身体の不自由な方へ
- お身体の不自由な方や自動車免許証をお持ちでない方を対象に、可燃性・不燃性粗大ごみに限り、有料で自宅まで取りに何う支援制度があります。
- 問合せ 環境係
- 82-5371
- いたくらしサイクルセンター
- 56-9860
- たてばやしクリーンセンター
- 56-4453

収集日の朝8時30分までに決められたごみステーションへ出しましょう！

収集日の
朝8:30
出しましょう



各地区公民館へ
出せるごみ

分け方・出し方を確認しましょう

新庁舎建設工事



躯体工事をしています

写真レポート

建物周りに足場を設置し、建物2階部分の鉄筋、型枠工事などを行っています。

問合せ 企画調整係
☎内線 141



New town hall

安全安心メールなどを用いた情報伝達訓練の実施

地震・津波や武力攻撃などの発生時に備え、次のとおり情報伝達訓練を行います。この訓練は、全国瞬時警報システム（Jアラート*）を用いた訓練で、板倉町以外の地域でもさまざまな手段を用いて情報伝達訓練が行われます。

訓練実施日時
3月14日（水） 午前11時ごろ
訓練で行う内容
安全安心メールの配信
「これはJアラートのテストです」

*Jアラートとは、地震・津波や武力攻撃などの緊急情報を、国から人工衛星などを通じて瞬時にお伝えするシステムです。

問合せ 行政安全係
☎内線 121

建設係
☎内線 431

板倉町海老瀬地内の小保呂交差点〜加須市北川辺地内の柏戸（中）交差点まで

問合せ 館林土木事務所
☎7214355



国道354号バイパスが開通します

3月24日（土）午後3時、国道354号板倉北川辺バイパスが開通します。このバイパスは、延長4.6kmのうち、埼玉県境までの2.6kmを群馬県が整備し、埼玉県内の2kmを埼玉県が整備してきました。この道路が開通することにより、県内だけでなく、埼玉県・茨城県などの近県との物流・交流機能が向上し、経済の活性化が期待されます。

お知らせ

広報いたくら表紙登場グループ募集



広報いたくらの表紙「すまいるいたくら」に登場してくれるグループを募集します。一つの目標に向かって活動しているグループが対象です。広報いたくらの表紙に登場して、自慢の笑顔をアピールしませんか。

申込方法 はがき、メール、電話など、連絡方法はなんでもOKです。メール、はがきの場合は、タイトルを「すまいるいたくら応募」として、次の①〜④を記入してください。

- ①グループ名
- ②代表者の住所、氏名、電話番号
- ③人数
- ④活動内容やエピソード

〇掲載をお願いするグループには、連絡を差し上げます。

申込み・問合せ 情報広報係
☎内線 152
✉kouhou@town.itakura.gunma.jp

お知らせ

交通指導員に県知事が感謝状を贈呈



交通指導員の落合登さん（朝日野）に、群馬県知事から感謝状が贈られました。落合さんの5年間にわたる児童園児への交通安全指導や、交通事故防止など、地域の交通安全に大きく貢献された功績が認められ、このたびの贈呈となりました。

問合せ 行政安全係
☎内線 122

お知らせ

お知らせ

3月議会定例会を開催 町長の施政方針、平成30年度予算議案を慎重審議、一般質問に5人の議員が登壇



3月議会定例会が3月6日（火）から3月20日（火）までの15日間の日程で開催され、平成30年度予算議案など、合計39議案が審議される予定です。

議会初日には、各種議案の審議決定を行い、平成29年度補正予算議案及び平成30年度予算議案については、予算決算常任委員会へ付託し、細部にわたって慎重に審査を行います。

2日目には、事前に通告のあった議員5人が登壇し、一問一答方式で一般質問を行います。その後、平成29年度補正予算審査結果についての委員長報告の後、採決が行われます。

また、会期中には各常任委員会において、町が今後取り組む事務事業などについて、所管事務調査を行います。最終日には、平成30年度予算審査結果についての委員長報告の後、採決が行われます。

◆一般質問通告者、質問要旨
日程 3月7日（水）

◆予算決算常任委員会
日程 3月12日（月）

◆小森谷幸雄議員（9時〜）
①小学校再編統合について
②合併について
③合併協定項目事業について
青木秀夫議員（10時15分〜）
①館林市・板倉町法定合併協議会について
②義務教育（特に小学校）の目的について
針ヶ谷稔也議員（11時30分〜）
①農業関係の事業について
②館林市との合併について
③AEDの活用状況について
④ゴミの収集について
荒井英世議員（13時30分〜）
①広域化に伴う国民健康保険運営について
②町中期事業実施計画（後期）と平成30年度予算編成について
③合併協議会について

日次	期日	会議名	開議時刻	事項
1日	3月6日（火）	本会議 委員会	午前9時 終了後	定例会（初日） 予算決算常任委員会（補正予算審査）
2日	3月7日（水）	本会議	午前9時	一般質問（5人） 補正予算採決
3日	3月8日（木）	委員会	午前9時	総務文教福祉常任委員会（所管事務調査）
4日	3月9日（金）	委員会	午前9時	産業建設生活常任委員会（所管事務調査）
5日	3月10日（土）	休日		
6日	3月11日（日）	休日		
7日	3月12日（月）	委員会	午前9時	予算決算常任委員会（予算審査）
8日	3月13日（火）	休会		自宅審議
9日	3月14日（水）	委員会	午前9時	予算決算常任委員会（予算審査）
10日	3月15日（木）	委員会	午前9時	予算決算常任委員会（予算審査）
11日	3月16日（金）	委員会	午前9時	予算決算常任委員会（予算審査・総括質疑）
12日	3月17日（土）	休日		
13日	3月18日（日）	休日		
14日	3月19日（月）	休会		自宅審議
15日	3月20日（火）	本会議	午前9時	定例会（最終日）

◆小森谷幸雄議員（9時〜）
①小学校再編統合について
②合併について
③合併協定項目事業について
青木秀夫議員（10時15分〜）
①館林市・板倉町法定合併協議会について
②義務教育（特に小学校）の目的について
針ヶ谷稔也議員（11時30分〜）
①農業関係の事業について
②館林市との合併について
③AEDの活用状況について
④ゴミの収集について
荒井英世議員（13時30分〜）
①広域化に伴う国民健康保険運営について
②町中期事業実施計画（後期）と平成30年度予算編成について
③合併協議会について

◆小森谷幸雄議員（9時〜）
①小学校再編統合について
②合併について
③合併協定項目事業について
青木秀夫議員（10時15分〜）
①館林市・板倉町法定合併協議会について
②義務教育（特に小学校）の目的について
針ヶ谷稔也議員（11時30分〜）
①農業関係の事業について
②館林市との合併について
③AEDの活用状況について
④ゴミの収集について
荒井英世議員（13時30分〜）
①広域化に伴う国民健康保険運営について
②町中期事業実施計画（後期）と平成30年度予算編成について
③合併協議会について



地区計画を定めました

板倉中学校や町役場新庁舎、板倉中央公園を含む地域において、公共施設集積による利便性の向上と公園緑地等の保全と調和を図るため、平成30年1月25日付で地域の整備計画とする「地区計画」を定めましたのでお知らせします。

都市計画の名称
館林都市計画地区計画（板倉町中央地区）
地区計画を定める場所
図中の赤塗り部分（町役場新庁舎周辺）
縦覧場所
地区計画の内容や区域等に関する図書は、県都市計画課及び町都市建設課計画管理係で縦覧できます。

問合せ 計画管理係
☎内線 434



愛の献血
ご協力ください

健康エンジニアポイント対象



いのちを救う愛の献血にご協力をお願いします。

日時 3月7日(水)

午前の部 午前10時～正午

午後の部 午後1時～3時30分

場所 総合老人福祉センター

問合せ 社会福祉係

☎内線311

健康の鉄人教室(第12回)
3B体操教室

健康エンジニアポイント対象

3B体操は、ボール、ベル、ベルターの3つの用具を活用し、誰にでも手軽に楽しく行える体操です。生活習慣病、口コモ(運動器の障害のため移動機能の低下をきたした状態)、認知症およびけがの予防に効果的です。

日時 3月16日(金)

午後1時30分～3時

場所 東部公民館1階講堂

定員 40名

申込期限 3月14日(水)

内容 ボール、ベル、ベルターを用いた3B体操の実践

講師 日本3B体操協会 佐々木恵子指導員、諏訪秀子指導員

申込み・問合せ 介護高齢係

☎内線324

あそびの教室「もんだん」
参加者募集



いろいろな「あそび」の中から、お子さんの個性や発達に合わせた関わり方を学ぶ親子教室です。お子さんの成長を見守り、子育てについて一緒に考えていきましょう。

対象 おおむね2歳～3歳のお子さんと保護者

日時 4月～9月 毎月1回

おおむね第3水曜日 午前10時30分～11時30分

定員 20組(定員に達しましたらお断りします)

たからお断りする事がありますのでご了承ください)

申込み・問合せ 保健センター

☎8213757

家族介護教室
マッサージ体験教室

健康エンジニアポイント対象

介護疲れしていませんか？介護と向き合っていくには、介護者の心と身体の健康が大切です。マッサージで自分自身を癒やし、リラクセスする時間を作りましょう。マッサージ方法を習得できるのので、介護にも役立ちます。

日時 3月28日(水)

午後1時30分～3時

場所 中央公民館3階

第2・3会議室

定員 50名

内容 マッサージについての基本的なポイントの説明、マッサージの体験

講師 群馬大学 柳奈津子看護師

持ち物 長タオル、ハンドクリームまたはボディローション(お持ちのかたのみ)

備考 どなたでもご参加いただけます。

申込み・問合せ 介護高齢係

☎内線324

癒しの教室

健康エンジニアポイント対象

いつまでも輝く女性でいるために、日頃の疲れを癒やしませんか？

日時 3月29日(木)

午前10時～11時30分

内容 癒し効果のあるリラクゼーション・エクササイズを行います。

場所 保健センター

持ち物 ヨガマット(またはバスタオル)、飲み物

定員 20名

申込期限 定員になり次第締切

申込み・問合せ 保健センター

☎8213757

悩まないで！
心の健康相談を開催



認知症や依存症、統合失調症などの精神疾患の相談のほか、「対人関係がうまくいかない」「何もやる気にならず外出もままならない」「他人や家族にひどく暴力的に対応してしまう」「精神科通院が必要か知りたい」など、さまざまな心の不安や心配ごとの相談

【広告】

【広告】

【広告】

【広告】

有料広告掲載欄

有料広告掲載欄

有料広告掲載欄

有料広告掲載欄

3月は自殺対策
強化月間です

現代社会では、誰もが健康を損なう可能性があります。そして、自殺は、その多くがさまざまな悩みやストレスを抱え心理的に追い詰められた状態で起こるといわれています。疲れているのに2週間以上眠れない日が続いているようなことはありませんか。それは、心の不調のサインかもしれません。早めにかかりつけ医、または専門機関に相談しましょう。

日時 3月28日(水)

午後1時30分から

場所 保健センター

担当 後藤幸彦 医師(つづじメンタルホスピタル院長)

申込み・問合せ 社会福祉係

☎内線311

くらし

請求期限間近です
第10回特別弔慰金

支給対象者 戦没者等の死亡当時のご遺族で、平成27年4月1日(基準日)において、「恩給法による公務扶助料」や「戦傷病者戦没者遺族等援護法による遺族年金」などを受け取る人(戦没者等の妻や父母など)がない場合に、次の順番で順位が先になるご遺族お一人に支給されます。

①平成27年4月1日までに戦傷病者戦没者遺族等援護法による弔慰金の受給権を取得したかた

②戦没者等の子

③戦没者等の父母、孫、祖母、兄弟姉妹

④①から③以外の戦没者等の三親等内の親族(甥・姪など)

支給内容 額面25万円

(5年償還の記名国債)

請求窓口 役場第2庁舎福祉課(請求者により添付書類が異なりますので、詳細についてはお問い合わせください)

☎057010641556

開設時間 月曜日～金曜日

(祝日は除く)

このころの健康相談統一ダイヤル

☎057010641556

開設時間 月曜日～金曜日

(祝日は除く)

県営住宅の
入居者を募集

募集内容の詳細は、県営住宅供給公社等で配布する募集案内でご確認ください。入居者は公開抽選で選定します。主な入居資格 現在住宅に困窮しており、同居親族があるかた、または単身の高齢者や障害のあるかた(収入制限あり)

申込期間 4月1日(月)～18日(水)

申込方法 申込用紙を郵送

申込用紙・募集案内配布場所 県住宅供給公社、県土木事務所

お問い合わせ 県住宅供給公社

☎027122315811

http://www.gunma-jkk.or.jp

館林地区高等職業訓練校

入学生募集

学科および訓練期間

建築科(3年間)

建築法、製図、規矩術、実技など

造園科(2年間)

造園の歴史、材料・樹木の管理、作庭様式、設計製図など

夜間 火曜・金曜の週2回、午後7時～9時

日曜 月2回程度の実技訓練

※本課修了者は、国家検定2級技能検定を受験する際の学科試験が免除となります。

訓練場所 館林地区高等職業訓練校(館林市当郷町218)

定員 各科20名

入校資格 義務教育修了以上で、建築・造園の事務所へ勤務しているかた

応募期限 4月27日(金)まで

応募先・問合せ 館林地区高等職業訓練校

☎7318282

開催します
第12回合併協議会

本町と館林市の合併に関する協議を行うため、第12回合併協議会を開催します。回会を希望するかたは、直接会場へお越しください。なお、会議資料は、事前に合併協議会ホームページに掲載します。

日時 3月26日(月)午後2時

場所 館林市文化会館小ホール

問合せ 館林市・板倉町合併協議会事務局(館林市役所内)

☎72141111

(内線511)



東洋大学板倉キャンパス 第3回音楽祭

このイベントは、板倉町と東洋大学の地域連携事業として開催する、一般参加者による音楽交流イベントです。
日時 3月18日(日) 午前11時〜午後5時
場所 東洋大学板倉図書館内1階仮設ステージ
入場料 無料
スペシャルゲストライブ
出演者 やなわらばー
※ドラマ主題歌やテレビ音楽番組にも出演する沖縄出身の女性2人組ユニット。
問合せ 東洋大学板倉図書館 82-19060

邑楽館林医療事務組合 医師育成修学資金

館林厚生病院に将来医師として勤務する意志のある医科大学学生などへ「医師育成修学資金」を貸与します。貸与終了後に一定期間、館林厚生病院に勤務することで、返還が免除されます。
募集人員 若干名
資格 ①医科大生、または医科大学大学院において医学を履修

自衛官募集



防衛省では以下の自衛官を募集しています。
①予備自衛官補(一般・技能)

する課程に在学する学生
②大学において医学を履修する課程を修了し、医師国家資格を取得しようとするもの
貸与期間 一年以上6年以内
(②については1年以内)
貸与額 月額15万円
審査 書類審査・面接により決定
申込方法 当院ホームページから申請書をダウンロードのうえ記入し、戸籍抄本、在学証明書または医師免許の写しを添えて郵送してください。
問合せ 館林厚生病院人事秘書課 72-13140
http://www.tatebayashiko-seiyo.in.jp/1_recruit/inte rn/syugakushikin.html

②幹部候補生
受付期間
①予備自衛官補 4月6日まで
②幹部候補生 5月1日まで
問合せ 自衛隊群馬地方協力本部 45-5563

平成31年歌会始 お題が「光」となりました

平成31年歌会始のお題「光」と定められました。お題は光(ひかり)ですが、歌に詠む場合は「光」の文字が詠み込まれていけばよく、「光線」「光栄」のような熟語にしても、また「光る」のように訓読しても差し支えありません。
詠進要領 お題を詠み込んだ未発表の自作の短歌で、一人一首に限りまします。
半紙を横長に用い、右半分にお題と短歌、左半分に郵便番号、住所、電話番号、氏名(本名、ふりがなつき)、生年月日、性別および職業(なるべく具体的に)を縦書きで書いてください。記載事項は全て毛筆で自筆してください。なお、海外からの応募は用紙は

随意(ただし、半紙サイズの横長)、筆記用具は自由です。病気などのために毛筆にて自署できない場合は、左記の方法による詠進も可能です。
①代筆(毛筆)。別の紙に代筆の理由、代筆者の住所、氏名を記入し、詠進歌に添付してください。
②本人がワープロやパソコンなどを使用して印字する。これらの機器を使用した理由を別紙に記入し、詠進歌に添付してください。
③展示、視覚障害のかたは、展示で詠進して差し支えありません。
詠進の期間 お題発表の日から9月30日(日)(消印有効)まで
あて先 〒100-8111 「宮内庁」として封筒に「詠進歌」と書き添えてください。

粋な古伊万里 江戸好みのつわデザイン

会期 4月8日(日)まで
※月曜日休館
時間 午前9時30分〜午後5時(入館は4時30分まで)
会場 県立館林美術館(館林市日向町)
内容 伊万里焼は、江戸初期

入札結果

執行日 1月31日(水)
○件名 町道5118号線道路改良工事2工区
場所 細谷地内
予定価格・設計金額(税抜き) 323万円
最低制限価格(税抜き) 226万円
落札金額(税抜き) 315万円
落札率 97.5%
落札者名 福地建設(株)
○件名 板倉町防災備蓄品購入
場所 各避難所
予定価格・設計金額(税抜き) 300万円
落札金額(税抜き)

寄付受納

一般寄附金 10万円
(株)群馬銀行 様
(※株主オス様「ぐんぎん地方創生私募債」発行記念)
ありがとうございます。

くらしの 情報

安全安心メール

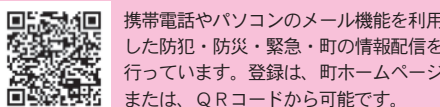

携帯電話やパソコンのメール機能を利用した防犯・防災・緊急・町の情報配信を行っています。登録は、町ホームページまたは、QRコードから可能です。

まちの動き

Table with population statistics: Total 14,829 (-11), Male 7,424 (-8), Female 7,405 (-3), Households 5,521 (-4).

()内は前月比 平成30年2月1日現在

今月の税金

納税は口座振替が便利です! 口座振替を利用すれば、納期限の日に自動的に納付されます。納め忘れもなく、安心・便利です。
問合せ 収税係
☎内線 221・222
毎週水曜日に窓口延長を午後7時15分まで行っています。ご利用ください。

事故と犯罪の発生状況

Table showing accident and crime statistics for January 16-15 and January 1-31, comparing current year to previous year.

※()内は平成30年1月からの累計



野木町(栃木県)

フラワーカーベットの製作ボランティア募集
野木町煉瓦窯で、関東最大級の花絵を描く「花とレンガのまち」野木フラワーカーベットの2018を開催!
活動日時 4月28日(土) 午前8時〜午後2時30分
対象者 4歳以上のかた20名程度
申込み 3月20日(火)まで
問合せ 野木町デザインセンター キャンペーン実行委員会事務局(産業課内)
0280-5714153

栃木市(栃木県)

みかも山公園
かたくりの花の見頃
遊水地のヨシ焼きの頃、みかも山の山麓で、可憐なかたくりの花が咲き誇ります。ふもとのとちぎ花センターやいわふねフルーツパークとあわせてお楽しみください。
時期 3月中旬〜下旬
場所 県営みかも山公園東口 駐車場より徒歩約10分

小山市(栃木県)

篠塚初午祭
「飾り馬」と呼ばれる神馬が村中を練り歩きます。流鏝馬や太々神楽奉納も必見です。
日時 3月11日(日) 午前9時ごろから
場所 篠塚稲荷神社(小山市 大本615)
問合せ 生涯学習課
0285-2219826

加須市(埼玉県)

第19回全国高等学校 女子硬式野球選抜大会
16都道府県から24チームの強豪校が加須市に集結し、熱戦が繰り広げられます。観覧無料です。
期間 3月27日(火)〜4月3日(火) ※予備日4月4日
場所 加須市民運動公園野球場(加須市下二俣590)
問合せ 加須市民体育館
0480-6216123

古河市(茨城県)

第42回古河桃まつり
「矢口」「源平」「菊桃」「寿星桃」「寒白桃」の5種類のハナモモが咲き誇ります。
期間 3月20日(火)〜4月5日(木)
場所 古河公方公園
問合せ 古河市観光協会(観光物産課内)
0280-2215111

各教室へ参加を希望されるかたは各施設までお電話でお申し込みください。

インフォメーション

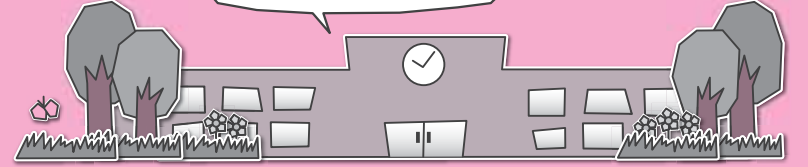

各施設お問合せ先

中央公民館 ☎82-2435 海洋センター ☎82-0858
 東部公民館 ☎82-1241 わたらせ自然館 ☎82-1935
 南部公民館 ☎82-1424 文化財資料館 ☎91-4018
 北部公民館 ☎77-1855

受講生募集

海洋センター
ゴルフ教室

健康エンジョイポイント対象
 期間 4月5日(木)～6月14日(木) 毎週木曜日(全10回)
 ※5月3日(祝)は休講
 時間 午後7時30分～9時
 場所 ゴルフパートナー館林練習場
 参加費 1,300円(練習場使用料として)
 対象 中学生以上のかた30名
 申込み 3月25日(日)までに海洋センターへ電話でお申し込みください。
 問合せ 海洋センター

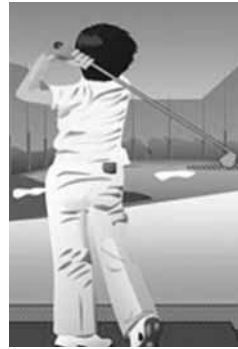

海洋センター
弓道教室

健康エンジョイポイント対象
 期間 4月7日(土)～5月19日(土) 毎週土・水曜日(全10回)
 ※4月28日(土)・5月2日(水)・5日(祝)は休講
 時間 午後7時～9時
 場所 中央公民館2階ロビー

場所 板倉町弓道場
 参加費 2,000円
 (教材費・保険代など)
 対象 中学生以上のかた20名
 持参品 厚手の靴下
 ※弓具類は貸与します。
 申込期限 3月30日(金)



イベント情報

中央公民館
墨風会書道展

会員の皆さんが書いた書道作品を展示
 期間 3月1日(木)～31日(土)
 時間 午前9時～午後5時
 ※最終日は午後3時まで
 場所 中央公民館2階ロビー



東部公民館
フルーツバスケット



期日 3月17日(土)
 時間 午前10時
 内容 絵本の読み聞かせ・工作
 対象 幼児・小学生
 場所 東部公民館(講堂)

北部公民館
ちびっ子広場



期日 3月14日(水)
 時間 午前10時30分
 内容 絵本の読み聞かせ・リズム遊び・工作
 対象 0歳から入園前の親子20組
 持参品 のり・はさみ・飲み物

わたらせ自然館
葦の絵画展

会員の絵画作品を展示
 期間 3月15日(木)～25日(日)
 時間 午前9時～午後4時30分(最終日は午後3時まで)
 出展 葦の会代表 関根和雄
 入館料 無料

海洋センター
さくらオーク参加者募集

健康エンジョイポイント対象
 期日 4月8日(日)
 時間 午前8時15分集合
 午前8時45分開会
 集合場所 中央公園芝生広場
 コース 町内2コース(先着)
 A チャレンジコース11km
 B スタンダードコース6km
 対象 年齢問わず(ただし、小学生以下は保護者同伴)
 参加費 100円(傷害保険代として)
 申込み 3月25日(日)までに海洋センターへ電話でお申し込みください。
 問合せ 海洋センター

お知らせ

推薦募集
体育功績者
町では、平成29年度中において優秀な成績を収められた、次に該当する個人・団体を表彰します。推薦され、選考委員会において表彰が決定された場合は、町民スポーツフェスティバルにおいて表彰します。

対象 町在住または出身者
 該当期間 平成29年4月1日～平成30年3月31日
推薦基準
 (1)小・中学生については、次のいずれかの成績を収めた個人・団体
 ア 県大会で3位以内に入賞した個人・団体
 イ 県大会に準じる大会において優勝した個人・団体
 ウ 関東大会以上に出場した個人・団体
 (2)高校生および一般については、次のいずれかの成績を収めた個人・団体
 ア 県大会において優勝した個人・団体
 イ 関東大会で3位以内に入賞した個人・団体
 ウ 全国大会で6位以内に入賞した個人・団体
 エ 国際大会に出場した個人・団体
 オ 国民体育大会に出場した個人・団体

※団体競技は全員を対象(町在住または出身者のみ)
推薦方法 海洋センター備え付けの所定の様式に必要事項を記入の上、参加した大会の要項や賞状のコピーなどを添付し、海洋センターまで提出してください。
推薦期限 3月31日(土)
問合せ 海洋センター

大会結果
上毛かるた郡・県大会
 1月28日(日)、千代田町において第52回上毛かるた県大会が開催され、板倉町は全6部門中3部門で優勝し、県大会への出場権を手に入れました。
 そして、2月4日(日)に開催された第71回上毛かるた競技県大会においては、小学校高学年個人の部において6位に入賞しました。
 各大会の結果詳細は、左記のとおりです。
▼郡大会
 ○小学校低学年団体の部
優勝 かがやき子ども会
3位 わかば子ども会
 ○小学校低学年個人の部
3位 星野 亜彩
 (でんでん子ども会)

○小学校高学年団体の部
優勝 わかば子ども会
優勝 鈴木 唯
準優勝 須藤 希
 (わかば子ども会)
 ○中学校個人の部
準優勝 下田 美羽
3位 秋田 菜菜
 (わかば子ども会)
▼県大会
 ○小学校高学年個人の部
6位 鈴木 唯
 (わかば子ども会)



会員募集
家庭婦人バレーボール

現在、「つくし」と「北友クラブ」の2チームが加盟しており、大会を年3回開催しています。大会には家族も応援に駆けつけ、アットホームな雰囲気です。興味のあるかたは、ぜひお問い合わせください。
問合せ 海洋センター

館林第九合唱団
団員募集

第20回館林第九合唱団シャトルコンサートの開催に向け、新たに合唱団員を募集します。
練習日 毎週木曜日 午後7時～9時
練習場所 館林市三の丸芸術ホールまたは館林市文化会館小ホール
練習内容 日本の名曲、世界の名曲(混声合唱)を東京藝術大学名誉教授の多田羅迪夫先生を中心に複数の指導者による、やさしく丁寧な指導のもと充実した練習を行ってまいります。練習の見学も歓迎します。
申込方法 毎週木曜の練習時に随時受け付けます。直接、館林市三の丸芸術ホールにて申し込んでください。
会費
 一般 15,000円
 大学生以下 無料
 ※このほか楽譜代(実費)がかかります。また、演奏会時に若干チケット販売割当があります。
問合せ 館林第九合唱団事務局長 篠村宏明
 ☎0800-553818619

小学校再編保護者説明会を開催しました

1月23日(火)から2月3日(土)までの間で、小学校区ごとに保護者説明会を開催しました。
 説明会では、事務局からこれまでの経緯や進捗状況、今後の検討事項が説明されました。質疑応答では、「スクールバス」・「体操着」・「子どもの心のケア」・「小中一貫」などの質問がありました。質問の詳しい内容やご意見等は、町のホームページに掲載しています。
 保護者の皆様からいただいたご意見を参考にし、今後の協議を進めていき、3月には第4回の再編準備委員会を開催する予定です。詳しくは、町のホームページに掲載します。
問合せ 総務学校係
 ☎内線612・613

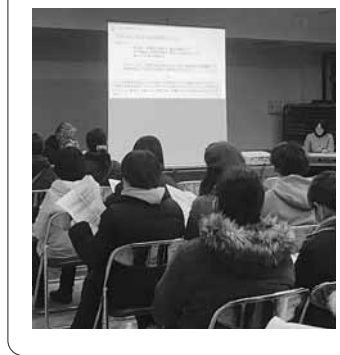



Face フェイス

退職後にパン作りの指導者資格を取得
とにかく楽しく
和気あいあいとパン作り



青木敬子さん

あおき けいこ/66歳
大字板倉在住

趣味 ピアノ、エアロピクスなど、公民館の利用団体にも属し、ほど良い緊張感を味わい、ほど良い汗をかき、仲間達と楽しいひとときを過ごしています。



レポーター
広報編集委員
かわしま あつこ
川島淳子

パン作りの指導者資格を取得

病気、入院、手術を経験して人生観の変わった青木さんは、長年勤めた職場を退職した後、ずっと興味のあったパン作りの専門学校で、指導者資格を取得。そんな話を耳にした当時の公民館職員に声を掛けられ、パン作りの教室をもつようになり早10年が経ちました。

公民館になくはない存在

そして現在は、町内の4つの公民館になくはない存在となりました。教室名はいろいろですが、パンやピザ作りの教室を持ち、ご婦人ばかりでなく男性陣や子ども達にもパン作りの楽しさを伝えていきます。また、館林の複数の公民館からも依頼があり教室を担当しています。

これまでに作ったパンは、100種類を超えるそうです。特にパン作りの要である小麦粉（強力粉）にはこだわり、国産小麦を東京のパン専門店から取り寄せていま

す。ふっくら感が違うのだそうです。そしてまだまだ新しい種類にも挑戦しています。

また、数年前には東京銀座にある群馬県のアンテナショップ「ぐんまちゃんち」へ出店しました。そのとき、担当者からの依頼で新たなパンにチャレンジ。パン作りの仲間達と研究を重ね、遊水地の谷中湖をイメージしたハート型のパンに、名産のなまざるを唐揚げにしてレタスなどと挟んだ「なまざるバーガー」を作りました。好評となり板倉のPRにも一役かった経験もあります。

とにかく皆さんと楽しく

「教えるなんてとんでもない。逆に皆さんから教えてもらっているんです。とにかく和気あいあいと楽しく作りたいんです」と明るく答えてくださいました。

イースト菌を発酵させている間は、ティータイム。情報交換の場であり、世間話に花が咲く時間がとても楽しみだそうです。これからも元気に、笑顔あふれる「楽しいパン作り教室」を続けてください。



障害基礎年金について

国民年金に加入している間、または国民年金加入前の20歳前に初診日（障害の原因となった病気やけがについて、初めて医師の診療を受けた日）のある病気やけがで、法令により定められた障害等級表（1級・2級）による障害の状態にある間は障害基礎年金が支給されます。障害基礎年金を受けるためには、手続きが必要です。

■保険料の納付要件

障害基礎年金を受けるためには、初診日の前日において、次のいずれかの要件を満たしていること（保険料納付要件）が必要です。

- (1) 初診日のある月の前々月までの公的年金の加入期間の2/3以上の期間について、保険料が納付または免除されていること
 - (2) 初診日において65歳未満であり、初診日のある月の前々月までの1年間に保険料の未納がないこと
- 詳細については問い合わせください。

問合せ 太田年金事務所 ☎49-3716

消費トラブルにご注意!



加熱式タバコの誤飲に注意

置き場所や捨て場所に気をつけて!

《事例1》 加熱式タバコの吸い殻を割って口に入れていたところを父親が発見した。すぐに口からかき出した。

(当事者: 9か月 男児)

《事例2》 母親が家事をしていた際に、父親の部屋のごみ箱にあった加熱式タバコをなめていた。すぐに救急車を呼んだ。

(当事者: 1歳 男児)

ひとこと助言

◇「加熱式タバコ」は、タバコ葉の入ったスティックやカプセルを専用の加熱装置にセットして使用するものです。タバコ葉が入った部分を子どもが食べたという事故が報告されており、多くは1歳5か月以下の乳幼児でした。

◇加熱式タバコの使用前の1本分の葉には、食べると中毒症状が現れるおそれのある量のニコチンが含まれています。タバコ葉が入ったスティックなどを決して子どもの手の届く場所に置いてはいけません。

◇従来のタバコと異なり火の始末の必要が無いため、使用後のスティックなどを直接ごみ箱へ捨ててしまいがちですが、子どもの手の届くところに廃棄するのは絶対にやめましょう。

◇タバコ葉の入ったスティックなどを誤飲して口の中にタバコ葉が残っている場合はかき出しましょう。水や牛乳などを飲ませると、ニコチンが水分に溶け出し、体内に吸収されやすくなるため、何も飲まずに直ちに医療機関を受診しましょう。

相談は消費生活センターまで ☎82-7830(ナヤマナシ)

●●●水道工事休日当番●●●

月	日	曜日	当番店	電話
3	3	土	銜しんえい設備	82-0001
	4	日	山岸管工設備	82-5251
	10	土	銜佐山設備	82-2152
	11	日	銜根岸工業	82-0537
	17	土	高田管工設備	82-1856
	18	日	銜長谷川設備	77-0358
	21	祝	銜根岸工業	82-0537
4	24	土	山岸管工設備	82-5251
	25	日	小倉設備	82-0261
	31	土	銜根岸工業	82-0537
	1	日	銜岩崎設備	82-0027
	7	土	銜長谷川設備	77-0358
4	8	日	土橋設備	82-2982
	14	土	小倉設備	82-0261
	15	日	宇治川管工	77-0057

●水道に関する問合せ
群馬県水道企業団館林支所 ☎80-3201

●●●休日当番医●●●

期日	内科系	外科系	耳鼻科
3月4日(日)	横田医院 72-0255	黛泌尿器科内科医院 63-7800	川島脳神経外科医院 75-5511
3月11日(日)	ごが内科クリニック 73-7587	増田医院 82-2255	新橋病院 75-3011
3月18日(日)	星野こどもクリニック※ 70-7200	三浦医院 62-2917	小曾根整形外科 72-7707
3月21日(祝)	森下内科医院 73-7776	益田小児科医院※ 62-5535	澤田皮膚外科 70-7703
3月25日(日)	多々良診療所 72-3060	みづほクリニック 20-1122	最上胃腸科外科 74-3763
4月1日(日)	はまだクリニック 80-1100	ミツフ診療所 70-3030	慶友整形外科病院 72-6000
4月8日(日)	長谷川クリニック 80-3311	湯沢医院 62-2209	館林医院 74-2112
4月15日(日)	県西在宅クリニック館林 55-3818	阿部医院 62-5428	堀井乳癌外科クリニック 55-2100
歯科			
館林邑楽歯科保健センター 73-8818 午前9時～正午・午後1時～3時 ◆緊急 館林厚生病院 72-3140(内科系・外科系) ◆夜間 夜間急病診療所 73-2313 午後7時～10時(日、祝日を除く) 内科・小児科(要電話確認)			

●診療時間は、午前9時～午後5時
●耳鼻科の診療時間は、午前9時～午後1時
●内科系の※は、小児科のみとなります。 ●澤田皮膚外科の診療は午後4時までとなります。
●救急テレホンサービス(☎73-5699): 受診可能病院を紹介しています。



●競技人生を語る小林雅幸さん



●**駅**スポーツ講演会
伝は絆が大切

2月4日(日)、中央公民館大ホールで「箱根駅伝を走って学んだこと」と題して、スポーツ講演会が開催されました。現在スポーツ推進員で講師の小林雅幸さんは、元早稲田大学のエースとして箱根駅伝に出場し、区間新記録を出すなど活躍された選手で、実業団でも活躍されました。小林さんは経験談の中で、人との絆や目標を持って練習する大切さを、当時のエピソードを交えながら講演しました。

●コミュニティスペース建設の打ち合わせを行う参加者



●**交**地域・まちなか活性化コンペ
流の場をみんなで作る

2月12日(振休)、渡良瀬遊水地近くにあるカフェの敷地内で、群馬県が主催した「地域・まちなか活性化コンペ」で最優秀事業プランに選ばれた「入りますかい」によるタイニー・コミュニティスペースづくりが行われました。リーダー的存在の高木一樹さん(朝日野)は「それぞれができることをやり、さまざまな世代の人と交流を持って行ける場にしたい」と笑顔で話してくれました。

●**タ**スポーツ少年団レクリエーション大会
ーゲットをねらって、えい!

2月4日(日)、海洋センター体育館で、第19回ライオンズカップレクリエーション大会が開催され、スポーツ少年団の子ども達がニチレクポールを行いました。板倉オールスターズ(野球)の山本翼さんは、「勝つと嬉しいし、とても楽しいです」と話してくれました。優勝は板倉オールスターズA、準優勝は板倉ミニバスケットボールクラブCが勝ち取りました。



●目標となるターゲットにより近づけたチームが得点します

●**マ**板倉マジッククラブ発表会
ジックの祭典

2月18日(日)、中央公民館大ホールで、第17回板倉マジッククラブ発表会が行われました。ホールはほぼ満員の状態で、笑い声や驚きの声が会場に響き渡りました。次々と演目を披露する出演者達は、凝った衣装に身を包み、練習を積み重ねた成果を堂々と発表していました。第1部終了後には、社会福祉協議会への募金活動も行われ、多くのかたが善意の募金に協力しました。



●あら不思議、何も無いところからドジョウが!

●第1部で講演を行う三橋さゆり所長



●賀詞交歓会の会場風景

●**新**賀詞交歓会
たな年を迎え

1月28日(日)、平成30年板倉町賀詞交歓会が、東洋大学板倉キャンパスを会場に開催されました。交歓会に先だて行われた記念講演会では、利根川上流河川事務所の三橋さゆり所長が、利根川の歴史や、最近のダムカード考案の秘話などの内容で講演を行いました。また交歓会では、町内企業関係者や官公庁関係者が一堂に会し、懇談が行われました。

●二十歳の自分にに向けたメッセージをタイムカプセルに封印



●**大**立志式
人への一步

2月9日(金)、板倉中学校で立志式が行われました。立志式参加者代表として、関口ちさとさんは「自分から動ける人になりたい、人に見られても恥ずかしくない大人になりたい」と意見発表を行いました。また、引き続き行われた講演会では、町内でうどんの製造販売を行っている原田一平さんが、自らの経験を生かして「何でもやってみて、ダメならまた次をやる」と講演を行い、生徒たちにエールを送りました。

●意見発表を行った関口ちさとさん



●立志式を迎えた中学生を前に講演する原田一平さん

SCHEDULE ITAKURA TOWN

MARCH-APRIL 2018

- 板倉町役場(町) 82-1111
- 保健センター(保) 82-3757
- 資源化センター(資) 82-5371
- 海洋センター(海) 82-0858
- 総合福祉センター(福) 82-3900
- 児童館(児) 82-2270

日 Sun	月 Mon	火 Tue	水 Wed	木 Thu	金 Fri	土 Sat
【定休日及び休館日のお知らせ】						
○各公民館：月曜日及び祝日						
○海洋センター：月曜日及び祝日						
○わたらせ自然館：月・火曜日及び祝日の翌日						
○文化財資料館：月曜日						
○総合福祉センター：土・日曜日及び祝日						
○児童館：日曜日及び祝日						
※詳しくはお問い合わせください。						
4	5 1,2区,9~15区 ◆こあら学級(保) ◆おはなし会(児) ◆水道料金口座振替日(1区,2区,10区の一部,11区~16区)	6 3区~8区 ◆2歳児健診(保) ◆おたのしみ広場(人形劇)(児)	7 窓口延長 1,2区,9~15区 3区~8区 ◆ストレス・こころの相談(館保) ◆ベビーマッサージ(児)	8 1,2区,9~15区 ◆えいごであそぼう(児)	9 3区~8区 ◆ばおばお(保) ◆教育相談(中公)	10 ◆チャレンジ広場(琴に触れてみよう①)(児)
11	12 1,2区,9~15区 ◆農地相談(町) ◆おはなし会(児)	13 3区~8区 ◆行政相談(福) ◆法律相談(中公) ◆中学校卒業式	14 窓口延長 3区~8区 1,2区,9~15区 ◆ふれあい相談会(館保) ◆乳児健診(保)	15 1,2区,9~15区 ◆自転車マナーアップデー ◆えいごであそぼう(児)	16 3区~8区 ◆県民防犯の日 ◆1歳児健診(保)	17 ◆渡良瀬遊水地ヨシ焼き ◆チャレンジ広場(ペーパージャイロ)(児)
18 ◆板倉町春季第45回北関東硬式卓球選手権大会(板中体育館)	19 1,2区,9~15区 ◆おはなし会(児)	20 3区~8区	21 春分の日 1,2区,9~15区 3区~8区	22 1,2区,9~15区 ◆えいごであそぼう(児)	23 3区~8区 ◆教育相談(中公) ◆小学校卒業式 ◆筋骨アップ教室(中公)	24
25 ◆高齢者交通安全日	26 1,2区,9~15区 ◆小・中学校修了式 ◆板倉保育園卒園式 ◆北保育園卒園式 ◆おはなし会(児)	27 3区~8区 ◆赤ちゃんレストラン(保) ◆ライプリー体操教室(南公)	28 窓口延長 3区~8区 1,2区,9~15区 ◆こころの健康相談(保) ◆子育て・こころの相談(館保)	29 1,2区,9~15区 ◆水道料金口座振替日(3区~9区,10区の一部)	30 3区~8区	31 ◆児童館であそぼう(児)
4/1 ◆県民交通安全日 ◆第9回板倉町春季野球大会(渡良瀬グラウンド)	2 1,2区,9~15区 ◆こあら学級(保) ◆おはなし会(児)	3 3区~8区	4 窓口延長 1,2区,9~15区 3区~8区 ◆ストレス・こころの相談(館保)	5 1,2区,9~15区	6 3区~8区 ◆春の全国交通安全運動(~15日まで) ◆板倉保育園入園式 ◆北保育園入園式	7 ◆チャレンジ広場(プラバン)(児)

◎窓口延長は、毎週水曜日午後7時15分まで ◎その他、各イベント・催し物については、町ホームページのイベントカレンダーをご覧ください。

- 🍷 可燃ごみ収集日(生ごみを含む)
- 🗑️ 資源ごみ収集日(古紙類・小型家電・容器包装プラスチック・ペットボトル・プラスチック)
- 🚫 かん・びん・危険物収集日

定例相談	
◆法律相談 ※要予約 午後1時~3時	◆行政相談 午前10時~正午 問合せ 戸籍年金係 ☎内線 231
◆農地相談 午後1時30分~4時 問合せ 農業委員会※要予約 ☎内線 415	◆教育相談 午後2時~4時 問合せ 板倉中学校相談室 ☎82-1584 ※要予約
◆福祉センター相談情報 ボランティア何でも相談 (毎週月~金) 午前9時~午後5時 問合せ 福祉センター	◆保健センター相談・教室情報 子どもの相談 ばおばお 3月1日 心理士相談 3月2日 ことばの成長 午後1時30分~5時※要予約 健康相談 午前10時~11時30分 問合せ 保健センター ☎82-3757
◆館林保健福祉事務所相談情報 子育てこころの相談 午前9時~11時 ※要予約 ふれあい相談会 ※要予約 午後1時15分~3時30分 ◆ストレス・こころの相談 午後1時30分~3時※要予約 問合せ 館林保健福祉事務所 保健係 ☎72-3230 くらしの相談窓口 (休館日を除く毎日) 午前8時30分~午後5時	◆北部公民館 ☎77-1855 ◆南部公民館 ☎82-1424 ◆東部公民館 ☎82-1241 ◆中央公民館 ☎82-1243 ◆中部公民館 ☎82-1244

広報いたくらは、自然保護のため再生紙とベジタブルインキを使用し作成しています。

