

こうほういたくら

5

2018 MAY NO.766

ITAKURA TOWN PUBLIC RELATIONS MAGAZINE

ITAKURA

いたくら
すまいる

エンジェル・ハーパーズ

代表 みねさき かずこ 峯崎料子

問合せ 東部公民館

☎ 82-1241



きらびやかなハープの音色

新庁舎建設工事



躯体工事をしています

写真レポート

建物周りに足場を設置し、建物3階部分の鉄筋、型枠工事などを行っています。

問合せ 企画調整係
☎内線141



New town hall



小菅則夫さん
(朝日野)

4月1日付で、小菅則夫さん(朝日野)が板倉町交通指導員に任命されました。今後、児童・生徒の通学時

お知らせ

板倉町交通指導員
小菅則夫さんが新たに任命されました

の交通誘導など、さまざまな活動をおして町の交通安全のためにご尽力いただきます。

また、これまで交通指導員として活躍され、3月末をもって退任された故田昭夫さん(大字板倉)のご親族として、落合登さん(泉野)に町長から感謝状が贈呈されました。

問合せ 行政安全係
☎内線122

北・西地区



後列左から
1区 北山俊光さん
2区 春山和之さん
3区 矢口実さん
前列左から
4区 大杉定雄さん
5区 増田康司さん
6区 塩田和雄さん
7区 蓮見典男さん

4月1日付で、15名の行政区長が町長から委嘱されました。行政区長は地域の皆さんの意見や要望などを町に伝える行政と地域のパイプ役です。なお、北地区代表区長に北山俊光さん、岩田・粕谷地区代表区長に矢口実さん、板倉地区代表区長に塩田和雄さん(副会長)、南地区代表区長に野澤敏行さん(会計)、東地区代表区長に青木文雄さん(会長)が選出されました。

問合せ 行政安全係
☎内線122

お知らせ

行政区長
15名が新たに委嘱されました

南・東地区



後列左から
8区 芹澤嘉一さん
9区 野澤敏行さん
10区 川田香さん
11区 戸笈竹雄さん
前列左から
12区 落合竹一さん
13区 大瀧光明さん
14区 上田裕二さん
15区 青木文雄さん

4月1日付で、広報編集委員として新たに武井直美さん(大字除川)、高橋直美さん(大字岩田)、栗原悦子さん(大字板倉)、川田富知子さん(大字下五箇)、小葉智代さん(朝日野)が町長から委嘱されました。

なお、広報編集委員として4年間「広報いたくら」を支えていただいた宮田毅さん(大字大高嶋)、大野美由紀さん(大字西岡)、山田真弓さん(朝日野)、今泉和代さん(大字粕谷)、落合智之さん(大字内蔵新田)が退任され、町長から感謝状が贈呈されました。

問合せ 情報広報係
☎内線152

お知らせ

広報編集委員
新たに5人の委員を委嘱



後列左から
武井直美さん
高橋直美さん
前列左から
栗原悦子さん
川田富知子さん
小葉智代さん

4月1日付で、広報編集委員として新たに武井直美さん(大字除川)、高橋直美さん(大字岩田)、栗原悦子さん(大字板倉)、川田富知子さん(大字下五箇)、小葉智代さん(朝日野)が町長から委嘱されました。

なお、広報編集委員として4年間「広報いたくら」を支えていただいた宮田毅さん(大字大高嶋)、大野美由紀さん(大字西岡)、山田真弓さん(朝日野)、今泉和代さん(大字粕谷)、落合智之さん(大字内蔵新田)が退任され、町長から感謝状が贈呈されました。

問合せ 情報広報係
☎内線152

お知らせ

合併協議会
第12回合併協議会を開催します

板倉町と館林市の合併に関する協議を行うため、第12回の合併協議会を開催します。傍聴を希望するかたは、直接会場へお越しください。なお、会議資料は、事前に合併協議会ホームページに掲載します。

日時 5月18日(金) 午後2時
場所 板倉町中央公民館大ホール
問合せ 館林市・板倉町合併協議会事務局(館林市役所内)
☎7214111(内線511)

お知らせ

合併協議会
第12回合併協議会を開催します

3月29日(木)、町と埼玉県加須市は、利根川をまたいで両市町を結ぶ新橋の建設促進に向け、「加須・板倉利根川新橋建設促進協議会」を設立しました。今後、協議会では栃木市との連携(渡良瀬川新橋)も視野に入れ、利根川新橋建設の要望活動を実施します。

問合せ 企画調整係
☎内線141

お知らせ

加須・板倉利根川新橋建設促進協議会
利根川に新橋建設を目指す



3月30日(金)、サントリー群馬・利根川ブルワリーにおいて「地元ビール工場と連携した地域活性化の推進」に向けた地域活性化の推進」に向けた呂楽郡5町とサントリービール(株)の連携包括協定締結式が開催されました。

これは、相互の連携強化を推進し、企業と町民の触れ合いや地域の成長、発展を図っていくこととするものです。

問合せ 商工観光係
☎7014040

お知らせ

地域活性化の推進
サントリービールと協定を締結



3月30日(金)、サントリー群馬・利根川ブルワリーにおいて「地元ビール工場と連携した地域活性化の推進」に向けた地域活性化の推進」に向けた呂楽郡5町とサントリービール(株)の連携包括協定締結式が開催されました。

これは、相互の連携強化を推進し、企業と町民の触れ合いや地域の成長、発展を図っていくこととするものです。

問合せ 商工観光係
☎7014040

春の揚舟谷田川めぐり

春の揚舟谷田川めぐりを実施します。船頭が竹ざお一本で、揚舟を鮮やかに操船しながら谷田川を周遊します。揚舟の上から心まる景色をお楽しみください。

運航期間
5月1日(火)～6月30日(土)
運航日 土曜、日曜、祝日
※5月1日(火)～6日(日)は毎日運航します。

運航場所 群馬の水郷
乗船料金 一人1,000円(小学生以下は無料)
出航時間 午前10時、11時、正午、午後1時、2時、3時、4時の1日7便
乗船時間 約1時間
※当日、会場での受付になります。出航時間の15分前までに乗船手続きをしてください。また、天候や河川の状況により、運休になる場合がありますので、ご了承ください。

◆船頭募集
※ただいま船頭を募集しています。体験したいというかたも大歓迎です。少しでも興味のあるかたは、商工観光係までお気軽にご連絡ください。
☎7014040

犬の登録と狂犬病
予防注射をお忘れなく

生後91日以上の犬は、一生に1回の登録と、毎年狂犬病予防注射を受けなければなりません。忘れずに登録と注射をお願いします。また、犬が亡くなったときは、登録抹消のため環境係(資源化センター内)へご連絡ください。

なお、動物病院でも登録や予防注射を受けることができます。詳しくは直接、動物病院にお問い合わせください。

日程	場所	時間
5月10日(木)	東部公民館	午前9時15分～9時45分
	海老瀬東公民館	午前10時～10時30分
	細谷事務所	午前10時45分～11時15分
	北部公民館	午後1時～1時45分
5月11日(金)	粕谷上公民館	午前9時15分～9時45分
	岩田区民会館	午前10時～10時30分
	板倉保育園南側	午前10時40分～11時20分
	五箇中妻住民センター裏	午後1時～1時30分
	南部公民館	午後1時45分～2時45分
5月13日(日)	役場第2庁舎駐車場	午前9時30分～11時30分 午後1時～2時

費用
○新規登録 3,000円
○予防注射 3,400円
○登録と注射 6,400円
問合せ 環境係
☎8215371

お知らせ
まちづくり協働事業
事業参加団体を募集します

募集概要 町民と行政の協働によるまちづくりを普及促進し、魅力ある地域社会の実現を図るため、町民が自ら企画し、実施する公益性のある事業の経費に対し、予算の範囲内で補助金を交付します。

募集团体 次のいずれかに該当する団体が対象です。ただし、宗教、政治または営利活動を目的とする団体や、設立趣旨、活動内容から補助の対象として不相当と認められる団体は対象となりません。

① 町内の住民自治組織
② 町内に事務所を置く特定非営利活動法人（NPO法人）
③ 町内に本拠を置く住民団体（ボランティア団体、各種団体など）

対象事業
① 町内における地域課題の解決を促進し、地域の活性化につながる
② 公共性がある
③ 町民の労力提供がある
④ ほかの補助金を受けていない
⑤ 年度内に実績報告書を提出できる

⑥ 他の法律、条例などに反しない
※他に委託するだけの事業や、単に物を買うだけの事業は対象となりません。

補助額 事業に直接必要となる経費の10分の10以内で、30万円を限度とします。
※ただし、同一事業を継続して行う場合は、2年目以降は10万円を限度とします。

対象となる経費 提案した事業の実施に直接必要となる経費とします。

事業対象期間 4月1日～平成31年3月31日までの期間に行われる事業
申込募集期間 随時募集
申込方法 事業の内容について企画調整係にご相談ください。その後、申請書、その他関係書類を提出していただきます。
※詳細は、町ホームページをご覧ください。

問合せ 企画調整係
☎内線142
URL [http://www.town.itakura/gunma.jp/](http://www.town.itakura.gunma.jp/)

お知らせ
健康エンジョイポイント
ポイントをためて健康になろう

健康エンジョイポイントは、健診や健康づくりに関する教室、イベントなどに参加すると貯まるポイントです。ポイントに応じて特典と交換できます。楽しくおトクに健康なからたをぜひ手に入れてください。板倉町に在住の20歳以上のかたは、どなたでも参加することができます。

参加方法
① **ポイントカードを手に入れる**
各公共施設（役場健康介護課窓口、保健センター、各公民館、海洋センター）または健康づくりに関する教室などで配布しています。

② **ポイントを貯める**
教室などに参加すると、1回参加につき1ポイントが貯まります（健診は1つ受診することにより1ポイント）。ポイント対象の教室などは、広報紙やホームページで随時お知らせします。

③ **特典を受け取る**
10ポイント貯まった健康エンジョイポイントカード<初級>

参加日	健診・教室・講座名	会場	スタンプ
4月22日	男の料理教室	保健センター その他（中央・北・南・東）公民館	みんぱく
1月		保健センター その他（中央・北・南・東）公民館	
2月		保健センター その他（中央・北・南・東）公民館	
3月		保健センター その他（中央・北・南・東）公民館	
4月		保健センター その他（中央・北・南・東）公民館	
5月		保健センター その他（中央・北・南・東）公民館	
6月		保健センター その他（中央・北・南・東）公民館	
7月		保健センター その他（中央・北・南・東）公民館	
8月		保健センター その他（中央・北・南・東）公民館	
9月		保健センター その他（中央・北・南・東）公民館	
10月		保健センター その他（中央・北・南・東）公民館	

④ **中級・上級を目指す**
さらに10ポイント（合計20ポイント）貯めると「中級」、またさらに10ポイント（合計30ポイント）貯めると「上級」に認定され、特典もグレードアップします！

問合せ 保健センター
☎8213757

お知らせ
平成31年4月1日採用
町職員新規採用試験を行います

募集職種
① 一般事務職 若干名
② 保健師 若干名

受験資格
① ② 共通
平成29年4月2日以降に生まれ、学校教育法による大学（短期大学を除く）を卒業または平成31年3月31日までに卒業見込みの人
② 保健師免許を有している人
または平成31年3月31日までに取得見込みの人
※町内在住、出身等の条件を満たすかたは、第一次試験に加点します。詳細は募集要項をご確認ください。

試験日および会場
第一次試験
期日 7月22日(日)
会場 中央公民館
受験手続き
次の書類を受付期間内に提出してください。
○採用試験申込書（役場配付様式）
○大学等の卒業証明書（または卒業見込証明書）
○大学等の成績証明書
申込書配布、受付期間
5月8日(火)～6月21日(木)
(土・日曜日を除く)
受付時間
午前8時30分～午後5時15分
問合せ 秘書人事係
☎内線111

安全安心メールなどをういた情報伝達訓練の実施
地震・津波や武力攻撃などの発生時に備え、次のとおり情報伝達訓練を行います。この訓練は、全国瞬時警報システム（Jアラート※）を用いた訓練で、板倉町以外の地域でもさまざまな手段を用いて情報伝達訓練が行われます。
訓練実施日時
5月16日(水) 午前11時ごろ
訓練で行う内容
安全安心メールの配信
「これはJアラートのテストです」
※Jアラートとは、地震・津波や武力攻撃などの緊急情報を、国から人工衛星などを通じて瞬時にお伝えするシステムです。
問合せ 行政安全係
☎内線121

役場職員人事異動

【退職 6名】 3月31日付け(前職)
▽根岸一仁(総務課長兼秘書人事係長) ▽小嶋栄(企画財政課長兼合併対策推進室長) ▽石川英之(教育委員会事務局局長補佐兼生涯学習係長兼中央公民館長) ▽森田和子(戸籍税務課戸籍年金係長) ▽石川京子(教育委員会事務局総務学校係) ▽遠藤進(総務課課長補佐)

【再任用期満了 1名】 3月31日付け(前職)
▽宇治川公三(都市建設課計画管理係)

【採用 6名】 4月1日付け
▽福祉課社会福祉係 加藤慧 ▽福祉課板倉保育園 野竹望月 ▽健康介護課介護高齢係 宇治川優 ▽都市建設課計画管理係 林利起 ▽都市建設課建設係 五十嵐優 ▽教育委員会事務局総務学校係 國分祐貴

【再任用 5名】 4月1日付け
▽企画財政課統括補佐 小嶋栄 ▽環境水道課上下水道係 荻野恭司(任期更新) ▽産業振興課農政係 宇治川正行(任期更新) ▽教育委員会事務局生涯学習係 森田和子 ▽教育委員会事務局スポーツ振興係 長谷川好平(任期更新)

【人事異動等 35名】 4月1日付け(前職)
◆管理職 16名
▽総務課長 落合均(健康介護課長) ▽企画財政課長兼合併対策推進室長 根岸光男(福祉課長) ▽福祉課長 橋本宏海(産業振興課長兼農業委員会事務局長) ▽健康介護課長 昇任 小野寺雅明(健康介護課課長補佐兼介護高齢係長) ▽産業振興課長兼農業委員会事務局長 伊藤良昭(議会事務局長) ▽議会事務局長 昇任 小林桂樹(総務課課長補佐兼行政安全係長) ▽総務課課長補佐兼行政安全係長 昇任 福知光徳(環境水道課上下水道係長) ▽企画財政課課長補佐兼企画調整係長・合併対策推進室 昇任 荻野剛史(企画財政課企画調整係長・合併対策推進室) ▽総務課秘書人事係長 昇任 高際淳至(総務課秘書人事係) ▽戸籍税務課戸籍年金係長 昇任 宇治川信子(戸籍税務課戸籍年金係) ▽環境水道課環境係長 昇任 飯塚哲也(教育委員会事務局生涯学習係) ▽環境水道課上下水道係長 昇任 岩崎洋典(総務課付群馬東部水道企業団派遣) ▽健康介護課介護高齢係長 昇任 小野寺昌幸(健康介護課介護高齢係) ▽教育委員会事務局生涯学習係長兼中央公民館長 星野一男(環境水道課環境係長) ▽教育委員会事務局北部公民館長 石川由利子(教育委員会事務局南部公民館長) ▽教育委員会事務局南部公民館長 高橋徳男(教育委員会事務局北部公民館長)

◆一般職 19名
▽総務課秘書人事係 小林悠馬(福祉課社会福祉係) ▽総務課行政安全係 根岸幹雄(戸籍税務課収税係) ▽総務課付 古橋宣幸(都市建設課建設係) ▽総務課付 高橋美江(教育委員会事務局生涯学習係) ▽総務課付 栗原加奈子(会計課会計係) ▽戸籍税務課住民税係 本田明子(戸籍税務課戸籍年金係) ▽戸籍税務課収税係 川島美幸(戸籍税務課住民税係) ▽戸籍税務課戸籍年金係 大塚史織(総務課付) ▽戸籍税務課戸籍年金係 芳賀友啓(産業振興課商工観光係・商工誘致推進室) ▽福祉課子育て支援係 田子好美(教育委員会事務局総務学校係) ▽福祉課板倉保育園 瀬山るみ子(福祉課北保育園) ▽福祉課板倉保育園 田中美香(福祉課北保育園) ▽福祉課北保育園 寺崎美智子(福祉課板倉保育園) ▽福祉課北保育園 太刀岡早苗(福祉課板倉保育園) ▽健康介護課介護高齢係 田名部彩夏(総務課付) ▽産業振興課商工観光係・商工誘致推進室 宇治川邦弘(教育委員会事務局総務学校係) ▽都市建設課計画管理係 落合亜悠実(総務課行政安全係) ▽教育委員会事務局総務学校係 長谷見留巳(福祉課子育て支援係) ▽教育委員会事務局生涯学習係 江田紘明(産業振興課農政係)

カップリング・デザイナーを募集します
カップリング・デザイナー(結婚世話役ボランティア)として、結婚を望むかたの良縁作り尽力いただけるかたを募集します。
主な活動
○昔ながらの「仲人さん」のように、結婚を望むかたにお相手を紹介し、お付き合いのきっかけ作りをしていただきます。
○結婚やお付き合いに関する良き相談相手になっていただきます。
※活動に対する報酬はありません
情報交換会
年3回程度、デザイナー同士で情報共有を行います。
応募資格
○20歳以上のかた
○「世話役」に真剣に取り組んでいただけるかた
○活動上知り得た個人情報その他に漏らさないかた
○仲人活動を業として行っていないかた
募集期間
随時募集しています。
応募方法
登録用紙に必要事項をご記入のうえ、企画調整係あてに郵送、メールまたは持参してください。登録用紙は、企画調整係で配布しています。(町ホームページからもダウンロードできます)
問合せ 企画調整係
☎内線141
E-mail k-kikaku@town.itakura.gunma.jp

健康



**禁煙をはじめましょう
「世界禁煙デー」**

5月31日(木)は「世界禁煙デー」です。そして6月6日(木)までの一週間は「禁煙週間」です。禁煙は健康への大きな一歩になります。自分の健康のためにも、家族のためにも、この機会にぜひ禁煙を始めましょう。

問合せ 保健センター
☎82-3757

**バランスボール教室を
開催します(初級編)**



バランスボールで楽しく体を動かしませんか。ストレッチやエアロビなどが体験できます。

日程 5月17日(木)、24日(木)、31日(木)の全3回
時間 午前10時〜11時

場所 保健センター
定員 10名
申込期限 定員になり次第締切
申込み・問合せ 保健センター
☎82-3757

**遊びに来ませんか
赤ちゃんレストラン**

健康エンジヨイポイント対象
離乳食の悩みを解決します

日程 5月25日(金)、7月20日(金)、9月21日(金)、11月22日(木)、平成31年1月25日(金)、3月26日(火)
場所 保健センター
対象 おおむね9か月〜1歳3か月(後期・完了期)
定員 7組

内容 栄養士による講話、調理の見学、試食
参加費 200円
申込方法 電話もしくは乳幼児健診時に申し込みください。
※前期・中期の教室は、6か月児相談と併せて行います。
申込み・問合せ 保健センター
☎82-3757

**第24期アクティブ教室を
開催します**

健康エンジヨイポイント対象
楽しく介護予防をはじめませんか? アクティブ教室は、運動実践と講座を組み合わせたものです。

せ、あらゆる視点から介護予防に取り組む教室です。
期間 6月6日〜8月8日
毎週水曜日(全10回)

場所 中央公民館
内容 ①運動指導員による筋力アップ体操の実践
②介護予防・健康づくりに関するミニ講座(つまりぎ予防、認知症予防、音楽療法体験など)
定員 65歳以上のかた20名(先着順)
申込期限 5月18日(金)
※定員になり次第締切
送迎 送迎希望のかたは、申し込み時にその旨をご連絡ください。
申込み・問合せ 介護高齢係
☎内線321

**無料フツ素塗布
無料歯科相談**

日時 6月3日(日)
午前9時〜正午(受付終了)
場所 館林邑楽歯科保健医療センター(館林市苗木町)
内容
○フツ素塗布(4歳くらいから大人までの虫歯予防に)
○歯科相談(むし歯・歯周病・入れ歯などの質問にお答えします)
○顕微鏡でお口の中の細菌を

観察します
○かむ力を調べます
○口腔衛生グッズをプレゼント(数量限定)
○お口の乾燥チェック
費用 無料
予約 不要(直接会場へお越しください)
問合せ 館林邑楽歯科医師会
☎73-8818

**公立館林厚生病院
健康講座のお知らせ**

テーマ 夜尿頻尿〜夜中に何度もトイレに起きるのは?〜
日時 5月31日(木) 午後4時
場所 公立館林厚生病院3階講堂
講師 中村敏之 公立館林厚生病院副院長(泌尿器科)
費用 無料
申込み 不要(直接会場へお越しください)
問合せ 公立館林厚生病院経営企画課
☎72-3140

**県民講演会
くまの重粒子線がん治療**

期日 6月17日(日)
時間 午後1時30分〜3時30分(開場1時)
会場 群馬会館ホール(前橋)

設人権相談所」を開設します。
子どもに関すること、家庭内や近所のもめ事など、人権問題や困りごとで悩んでいるかたは、予約は必要ありませんので、お気軽に近くの特設相談所へお越しください。料金は無料で秘密は固く守られます。
板倉会場
日時 6月1日(金) 午前10時〜午後3時
場所 中央公民館
館林会場
日時 6月7日(木) 午前10時〜午後3時
場所 館林市総合福祉センター
なお、特設相談所へ行けなくても、通常どおり前橋地方

法務局および各支局で電話相談などを受けておりますので、お気軽にご利用ください。
また、電話による相談では、全国共通人権相談ダイヤルもご利用ください。
問合せ 前橋地方法務局人権擁護課
☎027-221-4466
○全国共通人権相談ダイヤル☎0570-003-110

**合併処理浄化槽の
設置費用を補助します**

板倉ニュータウン区域以外で、家の新築やトイレの水処理浄化槽」を設置しなければなりません。

地域の身近な相談相手

民生委員 児童委員
主任児童委員

あなたのお住まいの地区にも民生委員・児童委員がいて、赤ちゃんから高齢者まで、生活上の心配や悩みごとの相談に応じています。

民生委員・児童委員は、行政との調整や適切な関係機関へのつなぎ役として活動しています。

秘密は法律により固く守られますので、心配ごとや悩みごとを一人で抱え込まず、安心してご相談ください。

担当の民生委員がわからないときは、福祉課社会福祉係にお問い合わせください。

問合せ 社会福祉係
☎内線311・312

館林厚生病院は、4月1日から、病院名を「公立館林厚生病院」へ変更しました。

「公立館林厚生病院」と名称変更することにより、公立病院としての意識をさらに高め、より一層地域の医療機関、介護事業所との連携の強化、安心で安全な医療提供に努めて参ります。

「公立館林厚生病院」をどうぞよろしくお願ひ申し上げます。

問合せ 公立館林厚生病院 ☎72-3140

補助金額表

人槽	(ア)	(イ)	(ウ)
5人槽	198,000円	298,000円	348,000円
7人槽	256,000円	356,000円	406,000円
10人槽	340,000円	440,000円	490,000円

問合せ 上下水道係
☎内線242

**情報公開・個人情報保護
運営審議会委員募集**

情報公開制度および個人情報保護制度の適正かつ円滑な運営を行うために、制度に関する重要事項を審議・調査し、町長への意見を述べる機関「板倉町情報公開・個人情報保護運営審議会委員」を募集します。

募集人員 2名 任期 2年
応募締切 5月25日(金)

申込み・問合せ 情報広報係 ☎内線152

【広告】

【広告】

有料広告掲載欄

有料広告掲載欄



自動車税は役場窓口で納付できます

群馬県の自動車税は、板倉町役場第2庁舎窓口で納税することが出来ます。納めていただいた2%に相当する額が手数料として群馬県から板倉町に交付されます。平成29年度は約1,780万円を役場窓口で納めていただき、県から約35万円の交付がありました。自動車税の納期限は5月31日(木)です。水曜日は、午後7時15分まで、窓口を延長しています。財源確保のため役場窓口での納税にご協力をお願いいたします。

問合せ 収税係 内線221

たばこの購入は町内で

地方たばこ税のうち市町村たばこ税は、購入した市町村の収入となります。1箱(440円の商品)買うと105・24円が町の収入となり、平成28年度決算で約8,900万円の収税となっています。町にとつては、大変貴重な財源となっていますので、たば

歩道が整備されました 歩いていける「三県境」

「三県境」とは、3つの県で構成される1か所の県境のことを言います。三県境は全国で40か所以上ありますが、そのほとんどが山の山頂、尾根や河川上にあり、気軽に歩いていける場所にはありません。

板倉町・栃木市・加須市の三県境 ここ群馬県板倉町、栃木県栃木市、埼玉県加須市の三県境は、全国で唯一といえる歩いて行ける平地に存在しています。

以前の渡良瀬川は現在の栃木市と板倉町の境界を流れ、その一部の河道は曲がりくねっていて「海老瀬の七曲がり」と呼ばれ、洪水の際に幾度も破堤していました。そのため、明治43年から着手された渡良瀬川の改修工事のなかで、その河道を現在の渡良瀬川の河道に変える工事が行われ、大正7年に通水しました。これにより「海老瀬の七曲がり」と呼ばれた河道は廃川となりました。

また、現在の加須市と板倉町の境界を流れ、渡良瀬川の「海老瀬の七曲がり」に合流していた谷田川も、渡良瀬川の改修工事と併せ一部河道を変えることとなりました。これにより、三県境となっていた渡良瀬川の海老瀬七曲がりと谷田川の合流箇所は廃川となり、その後、渡良瀬遊水地の造成工事により発生した土砂で埋め立てられ、周辺は耕作地の整備が行われ、現在の平地にある「歩いて行ける三県境」となりました。

問合せ 商工観光係 70-4040



三県境フェア開催 日時 5月20日(日) 午前10時～ 場所 道の駅きたかわべ 内容 2市1町の物産販売 三県境へのガイドツアー ゆるキャラ出演 など

ご購入の際は、ぜひ町内でご購入ください。 ※たばこの吸いすぎには注意しましょう。

問合せ 住民税係 内線211

固定資産税の納税通知書を郵送します

固定資産税の納税通知書を5月中旬に郵送します。税額の基礎となる資産(土地・家屋)の明細が記載されていますので、確認し各納期限までに忘れずに納めてください。また、次の場合にはご連絡ください。

- 明細書と現状が異なる場合
○家屋を取り壊した場合
○住宅や土地の利用状況に変更があった場合
○1月1日現在、町内に土地・家屋・償却資産を所有していて、5月20日頃までに納税通知書が届いていない場合

問合せ 資産税係 内線215・216

軽自動車税の納税通知書を郵送します

軽自動車税の納税通知書を5月に郵送します。納期限は、5月31日(木)です。

軽自動車税は、毎年4月1日を基準にその年の4月から翌年の3月までの1年間分を納める税金です。

年度の途中で軽自動車を取得した場合は翌年度から課税され、年度の途中で廃車にした場合は翌年度から課税されなくなりませんが、普通車のように月割による還付の制度はありません。

身体障害者・知的障害者・精神障害者または戦傷病者で一定の要件を満たす場合や、車いすの昇降装置と固定装置の両方が装備されている場合など、申請により軽自動車税が減免される場合があります。軽自動車税の納付書が届きましたら、5月31日(木)までに申請してください。

申請先・問合せ 住民税係 内線213

農耕作業用小型特殊車のナンバー登録

農耕作業用の小型特殊自動車(トラクターやコンバイン、田植機などで乗用装置のあるも



の)は公道走行の有無にかかわらず、所有していれば、登録および納税をする義務があります。新しく取得したもののだけではなく、現在お持ちの農耕作業用の小型特殊自動車であれば、早めに住民税係でナンバーの交付を受けてください。

登録に必要なもの 印鑑、車名・車体番号・排気量または馬力(PS)が分かるもの、譲渡証明書または販売証明書

問合せ 住民税係 内線213

不正大麻・けしの撲滅にご協力ください

大麻は、繊維をとる目的で栽培されている麻(アサ)のことで、精神障害を起こす成分が含まれているために栽培が規制されています。一方、けしは「ひなげし」などのように植えてもよい種類もありますが、麻葉の原料となる成分が含まれているために、栽培が禁止されているものがあります。不正に栽培されている大麻や疑わしいけしを発見したときは、館林保健福祉事務所または館林警察署に連絡

してください。 問合せ 館林保健福祉事務所 72-3230

貸し農園で野菜作りをしてみませんか

ふれあいファームいたくら(貸し農園)では、気軽に野菜づくりを楽しむための小区画の農園を貸し出ししています。現在、若干の空き区画ができましたので利用者を募集します。野菜づくりを始めてみたいかたは、ぜひこの機会に田園ライフにチャレンジしてみてくださいませんか。 なお、料金については、次のとおりとなります。

【料金】

- 24㎡区画 2,400円/年
28㎡区画 2,800円/年
30㎡区画 3,000円/年
※1世帯につき2区画まで貸し出し可能

場所 海老瀬地内(農協東支所から北に100mほどの所) 持参するもの 印鑑・利用料金 申込期限 5月31日(木) 申込み・問合せ 農政係 内線411

洪水情報が緊急速報メールで発信されます! 国土交通省 川の防災情報

【緊急告知】

平成30年5月から、エアバッグのリコール未改修の場合、車検が通らなくなります! 早急にリコール作業を受けてください。

- 対象車種 <タカタ製エアバッグを搭載した>
いすゞ コモ
スバル インプレッサ、レガシィ
ダイハツ ミラ、ハイゼットなど4車種
トヨタ・レクサス ヴォクシー、カローラ
SC430など25車種
エクストレイル、フーガなど14車種
E46、3シリーズなど11車種
フィット、アコードなど31車種
RX-8、アテンザなど31車種
ランサー、アイなど4車種

Table with columns for car brand (いすゞ, スバル, etc.) and recall phone numbers/websites.

国土交通省タカタ専用ダイヤル 03-6747-9575



館林美術館
特別展が開催されます



パウル・クレー
「子どもたち」1929年
群馬県立館林美術館蔵



フランソワ・ボンボン
「シロクマ」1923-33年
群馬県立館林美術館蔵

テーマ 「アート遊覧紀行
ー自然と人間をめぐってー」
会期 6月24日(日)まで
※月曜日休館
時間 午前9時30分〜午後5時
(入館は4時30分まで)
会場 県立館林美術館(館林市日向町)

内容 自然と人間の関わりをテーマに収集した油彩、彫刻、版画など約940点のコレクションの中から、「人」「動物」「自然」の3つの具体的なモチーフに分けて紹介します。さまざまなアーティストたちによる自然と人間の表

現を巡る旅を、どうぞお楽しみください。
観覧料 一般 410円
大学・高校生 200円
中学生以下 無料
※障害者手帳などをお持ちのかたとその介護者(1人)は無料です。証明できるものをお持ちください
問合せ 県立館林美術館
TEL 72-8188

電波はルールを守って
正しく使いましょ

総務省では、6月1日(金)から10日(木)までを「電波利用環境保護周知啓発強化期間」として、電波を正しく利用していただくための周知・啓発活動および不法無線局の取り締まりを強化しています。
ルールを守らない不法な無線局は、テレビ・ラジオ放送、携帯電話などの身近なものから、警察・消防・救急用無線などの人命に関わる重要な無線に対して、混信・妨害を与えるなど、私たちの生活や安全を脅かします。
安全で豊かな社会を実現するために、電波はルールを守り、正しく使いましょ。
問合せ 関東総合通信局

○不法無線局による混信・妨害
TEL 03-6238-1193
○テレビ・ラジオの受信障害
TEL 03-6238-1194
○地上デジタルテレビ放送の受信相談
TEL 03-6238-1194

群馬県民カレッジ連携
森林楽習講座

群馬県緑化センターでは、森林や緑に親しみ、関心を高めてもらうため、県民の皆さんを対象に森林楽習講座を開催します。
第2回の講座は「デジタルカメラで楽しむ初夏の森」がテーマです。
デジタルカメラが普及し、誰でも手軽に写真撮影を楽しむことができるようになりました。一方で、もっとテクニックを磨いて感動するような写真を撮ってみたいなど思う人も多くなっています。
そこで今回は、風景写真家の青木克純先生を講師に迎え、デジタルカメラでの初夏の森や植物を美しく撮影するためのテクニックを学びます。
日時 6月15日(金) 午前10時〜正午まで
場所 群馬県緑化センター

(邑楽町中野3924-1)
テーマ デジタルカメラで楽しむ初夏の森
講師 青木克純 風景写真家
募集人数 先着20名
受付期間 6月4日(月) 午前8時30分
8時から電話による受付。(定員になり次第締切)
受講料 無料
※必ずデジタルカメラを持参してください。コンパクトカメラ、一眼レフカメラ、スマホカメラいずれでもかまいません。
申込み 群馬県緑化センター
TEL 88-7188
○このほかにも群馬県緑化センターでは、毎週木曜日の午前10時から午後3時まで「緑の相談室」を開設して、専門の相談員が庭木や花の作り方、管理の仕方などの相談に応じています。電話での相談も受け付けていますので、ぜひご利用ください。

チャレンジスポーツ教室
レスリング体験

小・中学生を対象にスポーツをする機会を提供し、体を動かすことの爽快感、楽しさを体験するとともに、本県スポーツ人口の底辺拡大を目的

1,386万円
落札金額(税抜き)
1,945万円
落札率 98.2%
落札者名 熊倉造園土木株式会社
※予定価格が250万円を超えるものを掲載。全ての入札結果および詳細は町ホームページに掲載しています。
問合せ 財政係
TEL 内線132
URL http://www.town.itakura.gunma.jp/

東洋大学教授退官記念
佐藤加代子 様
(東京都大田区)
物品寄附
○絵画作品 2点
渡部さなえ 様
○体育館用ストープ 1台
平成29年度板倉中学校卒業生保護者 様
○テント 1張
平成29年度東小学校卒業生保護者 様
○デジタルビデオカメラ 1台
平成29年度南小学校卒業生保護者 様
問合せ 財政係
TEL 内線132

とじています。
日時 5月20日(日) 午前9時30分受付開始
場所 板倉中学校武道館
参加者 小学4年生〜中学3年生
定員 50名
参加費 無料
講師 江原洋正(群馬県レスリング協会副理事長、館林レスリング協会会長)・柳川美磨(群馬県レスリング協会強化委員、育英大学レスリング部監督)・木村安里(2015年世界レスリング選手権大会55kg級7位、育英大学レスリング部コーチ)
主催 公益財団法人群馬県スポーツ協会

群馬県レスリング協会
申込み 5月16日(木)まで
問合せ 群馬県レスリング協会 江原洋正
TEL 090-9312-0044
※傷害保険は主催者側で一括加入いたします。スポーツができる服装で、体育館シューズを用意してください。
執行日 3月29日(木)
○件名 板倉町役場庁舎建設事業 植栽工事
場所 板倉地内
予定価格・設計金額(税抜き) 1,980万円
最低制限価格(税抜き)

寄附受納
指定寄附 健康づくりに関する事業として
金10万円
問合せ 財政係
TEL 内線132

平成29年度南小学校卒業生保護者 様
問合せ 財政係
TEL 内線132

くらしの
情報

安全安心メール

携帯電話やパソコンのメール機能を利用した防犯・防災・緊急・町の情報配信を行っています。登録は、町ホームページまたは、QRコードから可能です。

まちの動き

人口 14,768人(-48)
男 7,407人(-21)
女 7,361人(-27)
世帯数 5,513戸(-4)
()内は前月比
平成30年4月1日現在

今月の税金

納税は口座振替が便利です!
軽自動車税
固定資産税(1期)
問合せ 収税係
TEL 内線221・222
毎週水曜日に窓口延長を午後7時15分まで行っています。ご利用ください。

事故と犯罪の発生状況

事故 3月16日~4月15日
累計 前年比
人身事故 5件 (10件) +4
物件事故 13件 (41件) -7
犯罪 3月1日~3月31日
累計 前年比
侵入窃盗 2件 (2件) -1
乗物盗難 3件 (3件) -3
器物損壊 1件 (1件) -2
住居侵入 0件 (0件) 0
その他の事件 4件 (7件) -4
※()内は平成30年1月からの累計



野木町(栃木県)

野木町煉瓦窯(国指定重要文化財)で明治の薫りを
見学時間 午前9時〜午後5時
(野木ホフマン館の開館日のみ)
※ボランティアガイド等による解説付き見学ツアー実施
(午前9時30分・10時30分・11時30分・午後1時・2時・3時・4時の7回)
料金 中学生以下無料
高校生以上 1人100円
問合せ 野木ホフマン館
TEL 0280-3316667

栃木市(栃木県)

Dont Stop Music Fest
TOCHIGI 2018
約20組のアーティストのライブや、グルメブースも充実。
期日 5月19日(日)・20日(月)
午前11時開場 正午開演
場所 栃木文化会館大ホール(栃木市旭町)
※チケットなどの詳細はホームページで
URL http://magicoflife.jp/tochigif/

小山市(栃木県)

第70回企画展「確井要作 田中正造とともに歩んだ蚕種家」
期間 5月27日(日)まで
場所 小山市立博物館(小山市乙女1-31-7)
入館料 大人200円 大学生・高校生100円 小・中学生無料 ※団体料金あり
問合せ 小山市立博物館
TEL 0285-4515331

加須市(埼玉県)

第19回リードKAZO
クライミングカップ2018
日時 5月27日(日)
開会式 午前8時30分
競技開始 午前9時
場所 加須市民体育館(加須市下三俣590)
問合せ 加須市民体育館
TEL 0480-6216123

古河市(茨城県)

古河市ゆかりの作家たち
古河市ゆかりの作家の作品から、絵画を中心に展示紹介します。
期間 6月20日(木)まで
時間 午前9時〜午後5時
場所 古河街角美術館
入館料 無料
問合せ 古河街角美術館
TEL 0280-2215911

各教室へ参加を希望されるかたは各施設まで
お電話でお申し込みください。

各施設お問合せ先

中央公民館 ☎82-2435 海洋センター ☎82-0858
 東部公民館 ☎82-1241 わたらせ自然館 ☎82-1935
 南部公民館 ☎82-1424 文化財資料館 ☎91-4018
 北部公民館 ☎77-1855

インフォメーション

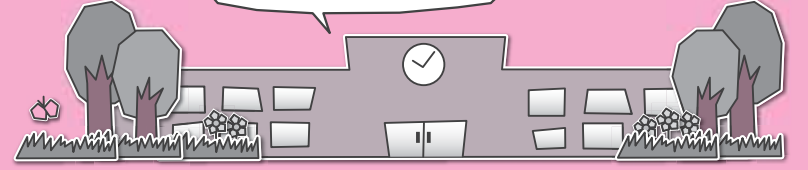

受講生募集

各教室は、健康エンジョイポ
 イントの対象となります。
 なお、持参品については申し
 込み時にお問い合わせください。

**中央公民館
ソフトウェアロビクス**

期間 6月6日(水)～7月4日
 (水) 毎週水曜日(全5回)
 時間 午後7時～8時30分
 対象 成人20名
 服装 運動のできる服装
 受付開始日 5月10日(木)

**中央公民館
季節料理教室**

期日 6月10日(日)・9月9日
 (日)・11月17日(土)・平成31年2
 月23日(土)
 時間 午前9時30分
 対象 成人15名
 材料費 各回700円程度
 受付開始日 5月10日(木)

**東部公民館
悠々講座(パママサロン)**

期間 6月～平成31年3月
 初回 6月17日(日)(全4回)
 時間 午後1時
 内容 親子ヨガ他
 対象 0歳から6歳までのお

子さんをお持ちのご家族10組
 受付開始日 5月15日(火)

**東部公民館
男の料理教室**

期間 5月17日(木)～平成31年
 3月 毎月第3日曜日(全10回)
 時間 午前9時30分
 対象 成人男性10名
 材料費 各回1,000円
 受付開始日 5月6日(日)

**東部公民館
ウクレレ教室**

期日 6月1日(金)・15日(金)・
 29日(金)・7月6日(金) 午前11時
 対象 成人10名
 受付開始日 5月15日(火)
 ※ウクレレ、貸出あります

**南部公民館
手作りパン教室**

期日 6月3日(日)・10日(日)
 7月1日(日)・8日(日)
 時間 午前9時30分
 対象 成人8名
 材料費 各回600円程度
 受付開始日 5月10日(木)

**南部公民館
ヘルシー料理教室**

期日 5月26日(土)・7月14日
 (土)・10月13日(土)・平成31年3

月16日(土)
 時間 午前9時30分
 対象 成人12名
 材料費 各回700円程度
 受付開始日 5月8日(火)

**南部公民館
季節の寄せ植え教室**

期日 5月30日(水)・7月11日
 (水)・10月24日(水)・12月19日(水)
 時間 午後1時30分
 対象 成人20名
 材料費 各回2,000円
 (12月のみ3,000円)
 受付開始日 5月9日(水)

**南部公民館
石窯ピザ作り教室①**

期日 6月9日(土)・16日(土)
 時間 午前9時
 対象 成人10名
 材料費 各回500円程度
 受付開始日 5月15日(火)

**北部公民館
せっけんアート教室**

期日 5月19日(土)・7月21日
 (土)・9月15日(土)・11月17日(土)
 時間 午後1時30分
 対象 成人10名
 材料費 実費負担(1回1,000円)
 受付開始日 5月10日(木)

参加費 無料

**わたらせ自然館
銅版画二人展**

期間 5月17日(木)～5月27日(日)
 時間 午前9時～午後4時30分
 出展 おおてじん おおやまえみこ
 大手仁・大山恵美子

**わたらせ自然館
第8回名もない写真展**

期間 5月31日(木)～6月10日(日)
 時間 午前9時～午後4時30分
 出展 おののだみづる
 小野田填と仲間達

お知らせ

**海洋センター
プール監視員募集**
 期間 7月～8月(毎週月曜
 日と祝日は休館)
 場所 海洋センタープール
 募集人員 高校生以上のかた
 (計8名)
 勤務時間 2交代制
 ①午前8時～正午
 ②午後1時～5時
 時給 800円
申込み 履歴書に必要事項を
 記入の上(高校生は、学校の許
 可が証明できる書類も併せて
 提出が必要)、健康診断書と併
 せて6月3日(日)までに海洋セ
 ンターへ提出してください。

東洋大学春季オープン講座

講座名 鴨長明と『方丈記』
 ～今、鴨長明の生き方に学ぶ～
 講師 東洋大学名誉教授 河地修
 日時 6月2日(土) 午前10時～正午
 場所 東洋大学板倉キャンパス
 受講料 無料
 定員 100名
申込方法
 ハガキに「板倉オープン講座受講希望」
 とご記入のうえ、郵便番号・住所・氏名
 (フリガナ)・電話番号を明記し、5月11日
 (金)までに下記申込先までお送りくださ
 い。受講証をお送りします。
申込み 〒374-0193
 板倉町泉野1-1-1
 東洋大学板倉事務部板倉事務課
 「板倉オープン講座」係
 ☎82-9046

**北部公民館
ヨガ教室**
 日時 6月9日(土)・17日(日)・

**北部公民館
四季の園芸教室**
 期日 5月22日(火)・7月24日
 (火)・9月25日(火)・12月25日(火)
 時間 午後1時30分
 対象 成人10名
 材料費 各回2,000円
 受付開始日 5月10日(木)

**文化財資料館
機織り教室**
 期日 5月24日(木)・31日(木)
 6月7日(木)・14日(木)・21日(木)

**北部公民館
しあわせごはん作り教室**
 期日 6月2日(土)・9月8日
 (土)・12月8日(土)・平成31年3
 月9日(土)
 時間 午前9時30分
 対象 成人15名
 材料費 各回500円程度
 受付開始日 5月13日(日)

23日(土)・7月1日(日)
 ※土曜日は午後3時
 日曜日は午前10時
 対象 成人20名
 受付開始日 5月13日(日)

**中央公民館
たんぼおはなし会**
 期日 5月12日(土)
 時間 午前10時30分
 内容 読み聞かせと工作
 対象 幼児・小学生低学年
 場所 中央公民館和室

**東部公民館
フルーツバスケット**

日時 5月19日(土)午前10時
 内容 読み聞かせと工作
 対象 幼児・小学生
 場所 東部公民館講堂

**わたらせ自然館
渡良瀬遊水地ボタリング**

期日 5月26日(土)
 時間 午前9時30分出発
 募集人員 20名(電話で申込み)

**第4回小学校再編準備
委員会が開催されました**

3月27日(火)、板倉町役場議場
 で第4回板倉町立小学校再編
 準備委員会が開催されました。
 今回は、学校評議員と運動
 会について審議・決定され、
 スクールバスの運行経路およ
 び停留所、体操着について協
 議されました。
 学校評議員については、再
 編対象両地区の行政区長を評
 議員とすべく、現在5名のと
 ころ、再編後は6名程度とす
 ることになりました。また運
 動会については、再編後の東
 小学校の運動会を西小学校同
 様に、連合運動会から児童主
 体の運動会にすることに
 なりました。

また、スクールバスの運行
 経路および停留所、体操着に
 ついても協議され、委員から
 の意見や提案等を踏まえ、次
 回以降の再編準備委員会にお
 いて審議・決定することにな
 りました。

このほか、学年別時間割や
 スクールバスの発着時間、学
 校行事、交流事業の実施時期
 について、学校運営部会での
 検討結果が報告されました。
 準備委員会の詳細について
 は、町のホームページからご
 覧になれます。

問合せ 総務学校係
 ☎内線612・613

**ご利用ください
英語検定料助成**

町では、英語検定(公益財
 団法人日本英語検定協会が実
 施する実用英語技能検定)の
 検定料を半額助成します。
 対象者 町内に住所を有する
 高校生以下のかた
 申請要件 英語検定3級以上
 を受験したかた
 助成回数 原則1年度1回で
 す。ただし、3級以上に合格
 し、同一年度内に更に上位の
 級を受験する場合は1回を限
 度に助成します。(最高2回
 まで助成)
 助成金額 検定料の半額
申請方法
 以下の書類を総務学校係に提
 出してください。
 ①助成金交付申請書(総務学
 校係で配布のほか、町のホー
 ムページからダウンロードで
 きます。)
 ②検定料の支払いを証する書
 類の写し
 ③一次試験又は二次試験個人
 成績表の写し
 ※2回目の申請をする場合は
 1回目申請した級の合格証
 明書も提出してください。
提出期限
 英語検定を受験した年度の3
 月末日

※板倉町立小中学校で団体受
 験をする方は、検定申し込み
 時に、助成金交付申請書を学
 校に提出することになります。
 この場合、支払を証する
 書類の写しや、成績表の写し
 等の提出は不要です。
申込み・問合せ 総務学校係
 ☎内線613



Face フェイス

ワークライフバランスを実現
育児も仕事も人生も
笑って楽しむ私でいたい



増田 司さん

夢を叶えたい！「料理人への道」

2014年1月から板倉東洋大前駅近くでカフェとケーキのお店を経営している増田司さん。大学卒業後に一般企業に就職しましたが、「料理人になりたい」という気持ちがずっと心の中にあり、一念発起して飲食業界に転職をし、さらに仕事をしながら製菓学校に通ってお菓子作りの技術を習得しました。

夢の実現の第一歩は、両親が所有していた小さなログハウスからでした。ログハウスを加工所に改築し、クッキーやケーキなどのお菓子を作り、館林市内の農産物直売所で販売をはじめます。

その後はお菓子作りの経験を積み重ね、製造販売だけでなくお客さんが店舗で飲食を楽しめるようにカフェスペースも備えた現在のお店の営業をスタートさせます。

仕事に邁進、そして一児の母に

昨年第一子の男の子を出産した増田さ

ん。生後9か月となるお子さんと一緒にお店に出勤しています。子どもの世話をしながらの仕事はさぞ大変なのではと思いましたが、「ずっと待ち望んでいて授かった子どもですし、好きなことを仕事にしている、私、仕事がストレス発散！って感じなので、育児しながらの仕事でも全然大変だと思わないですよ」と元氣な笑顔で答えてくれました。

家族と過ごす休日がエネルギーの源

増田さんは「せっかくのお休みだからといって、家でじっとしているよりもお出かけしたい！」と、休日は家族や2匹の愛犬とお出かけするのをすごく楽しみにしているとのこと。家族と楽しく過ごす時間でまた仕事をがんばるエネルギーが充電できるそうです。

仕事と生活の調和（ワークライフバランス）を実現し、「仕事も育児も人生も目一杯楽しむ！」そんな活力あふれる増田さんの笑顔がとても魅力的でした。

ますだ つかさ/37歳
大字海老瀬出身

趣味 お菓子作り・カフェ巡り
好きな食べ物 いちじく・牡蠣

ニュータウン内でカフェとケーキのお店を経営。待望の子宝にも恵まれ、仕事に育児にがんばるすてきなママ。



レポーター
広報編集委員
おくぬまあやこ
小久貫 綾子



保険料の追納をお勧めします

国民年金保険料の全額免除や一部免除の承認を受けた期間については、保険料を全額納付したときに比べ、将来受ける年金額が少なくなります。

また、納付猶予や学生納付特例の承認を受けたままで追納しなかった場合、その期間については、年金を受けるための資格期間に算入されますが、老齢基礎年金額には反映されません。

そこで、これらの期間は、10年以内であれば、あとから保険料を納めること（追納）ができます。ただし、承認を受けた期間の翌年度から起算して3年目以降に追納する場合には、当時の保険料に経過した年数に応じて加算額が上乘せされます。

詳しくは、年金事務所へご相談ください。

問合せ 太田年金事務所 ☎49-3716

消費トラブルにご注意!



新生活!

若者を狙うもうけ話に注意

SNSで知り合った人から、もうかる話があると誘われてカフェで投資ソフトについて説明を聞いた。その後、会社の社長の自宅に呼ばれ、「価格は240万円だが半額にする。その内の60万円は会社負担にするので60万円支払ってほしい」と言われた。「お金がない」と断ったが、消費者金融で借りればいと言われ、指示どおり、会社員と身分などを偽ってお金を借りた。人を勧誘すれば8万円ももらえると聞いていたが、説明とは異なり簡単にはもうからない。

(当事者：大学生 男性)

ひとこと助言

・大学生などになると、行動範

囲が広がる一方で、言葉巧みに勧誘されてトラブルに巻き込まれるケースがあり、中には、高額なものを借金してまで契約させられるという例もみられます。

・身近な友人や先輩、SNSやサークルで知り合った人に、マルチ取引や、もうけ話の勧誘をされることもあります。また、自分自身が友人を勧誘する側になり人間関係を壊したり、金融トラブルに陥ったりすることもあるため、特に注意が必要です。

・もうけ話をうのみにせず、不必要な契約は勇気を出してきっぱりと断りましょう。

・少しでも不審に思うことがあれば、消費生活センターにご相談ください。

相談は消費生活センターまで ☎82-7830(ナヤマナシ)

●●●水道工事休日当番●●●

月	日	曜日	当番店	電話
5	3	祝	山岸管工設備	82-5251
	4	祝	小倉設備	82-0261
	5	祝	宇治川管工	77-0057
	6	日	高田管工設備	82-1856
	12	土	銜しんえい設備	82-0001
	13	日	山岸管工設備	82-5251
	19	土	銜佐山設備	82-2152
6	20	日	銜根岸工業	82-0537
	26	土	高田管工設備	82-1856
	27	日	銜長谷川設備	77-0358
	2	土	山岸管工設備	82-5251
	3	日	小倉設備	82-0261
6	9	土	銜根岸工業	82-0537
	10	日	銜岩崎設備	82-0027
	16	土	銜長谷川設備	77-0358

●水道に関する問合せ
群馬東部水道企業団館林支所 ☎80-3201

●●●休日当番医●●●

期日	内科系	外科系	耳鼻科
5月3日(祝)	こが内科検クリニック 73-7587	横田医院 72-0255	増田医院 82-2255
5月4日(祝)	星野こどもクリニック※ 70-7200	ミツフ診療所 70-3030	鷺泌尿器科内科医院 63-7800
5月5日(祝)	まりディスクリニック 76-7775	多々良診療所 72-3060	益田小児科医院※ 62-5535
5月6日(日)	長谷川クリニック 80-3311	阿部医院 62-5428	三浦医院 62-2917
5月13日(日)	田沼内科医院(内科・小児科) 88-7522	川島脳神経外科医院(外科・内科) 75-5511	海宝病院 74-0811
5月20日(日)	神尾内科医院 75-1288	新井内科クリニック 20-1220	岡田整形外科クリニック 72-3163
5月27日(日)	後藤内科医院 72-0134	小西医院 86-2261	ふじの木整形内科クリニック 91-4070
6月3日(日)	さくらクリニック 72-3855	加藤医院 89-1031	しんじょう整形外科クリニック 55-3623
歯科			
館林色染歯科保健医療センター 73-8818 午前9時～正午・午後1時～3時			
◆緊急 ◆夜間 公立館林厚生病院 72-3140(内科系・外科系) 夜間急病診療所 73-2313 午後7時～10時(日、祝日を除く) 内科・小児科(要電話確認)			

●診療時間は、午前9時～午後5時
●耳鼻科の診療時間は、午前9時～午後1時
●内科系の※は、小児科のみとなります。
●救急テレホンサービス(☎73-5699)：受診可能病院を紹介しています。



桜の残る谷田川堤防を歩く



春 さくらウォーク 風を感じながら

4月8日(日)、さくらウォークが開催されました。11kmを歩くチャレンジコースに60名、6kmを歩くスタンダードコースに121名の合計181名が参加し、わずかに残る桜を楽しみながら、さわやかな汗を流しました。

参加した、荻野樹諒さん(板中1年)は、「みんなと歩いて楽しかった。少し寒かったけど、歩いたら全然平気で、土手がきれいだった」と話してくれました。

園長先生の話を聞く北保育園の園児たち



成長を願って 町立保育園入園式

4月6日(金)、町内の公立保育園で入園式が行われました。保育園の歌を上手に歌い、きちんと座って先生のお話を聞ける年長さんや年中さんと、お母さんやお父さんから離れて泣いちゃう、まだ小さい園児たちが同じ教室に集まっての入園式。これからはみんなでおいしい給食を食べたり、園庭で思いっきり遊んだり楽しい思い出をたくさん作っていく記念の日となりました。

自分たちで考え行動する サバイバルキャンプ

3月31日(土)、4月1日(日)の一泊二日で、サバイバルキャンプが行われました。今年は41人と大変多くの参加者が集まりました。このキャンプにはプログラムやスケジュールはありません。電気も水道もなく、テント張りも火起こしも、食事作りも自分たちの力だけで行います。大人は手を貸してはくれません。参加者達は仲間と協力しながらサバイバルを体験しました。



火が起かせないとご飯も食べられません

消防団辞令交付式 板倉消防団

4月1日(日)、板倉消防署において、板倉消防団辞令交付式が執り行われました。この日新たに22名が消防団に入団し、21名が退団されました。第1分団から第5分団までの総数は103名で、平成30年度の新体制になった板倉消防団が動き始めました。消防団のかたがたは、小野田富康団長の指揮の下、板倉町民の安全と安心な暮らしの維持に貢献してください。



消防団員を代表して宣誓を行う高瀬雅宏第3分団長

担任の先生から名前を呼ばれ、元気よく返事をする新1年生



入学おめでとう 小学校入学式

4月9日(月)、町内の各小学校で入学式が行われました。今年の新1年生は109人(東小45人、西小44人、南小12人、北小8人)です。南小の入学式で1年生達は、緊張した様子でしたが、先生に一人ひとり名前を呼ばれると、みんな大きな声で返事をすることができました。式の後教室に移ると、担任の先生の話真剣に聞く姿を見ることができました。

式を終え、きちんと並んで教室へ



上級生からの校歌のプレゼント



この教室で、新しい小学校生活が始まります



おまわりさんから、交通ルールを教えてくださいました

SCHEDULE ITAKURA TOWN

MAY-JUNE 2018

- 板倉町役場(町) 82-1111
- 保健センター(保) 82-3757
- 海洋センター(海) 82-0858
- 福祉センター(福) 82-3900
- 児童館(児) 82-2270
- 環境係 82-5371

日 Sun	月 Mon	火 Tue	水 Wed	木 Thu	金 Fri	土 Sat
		1 3区~8区 ◆県民交通安全日 ◆こあら学級(保)	2 窓口延長 1,2区、9~15区 3区~8区 ●ストレス・こころの相談(館保)	3 憲法記念日 ※ごみ収集なし	4 みどりの日 ※ごみ収集なし	5 こどもの日
6 ◆第7回板倉町春季ソフトボール大会(大蔵公園グラウンド) ◆たてばやしクリーンセンター いたくらサイクルセンター 特別受入日	7 1,2区、9~15区 ◆水道料金口座振替日(1区、2区、10区の一部、11区~16区) ◆おはなし会(児)	8 3区~8区 ●行政相談(中公) ●法律相談(中公) ◆2歳児健診(保) ◆ラジオ体操会(北公) ◆おたのしみ広場(リズムあそび)(児)	9 窓口延長 3区~8区 1,2区、9~15区 ●ふれあい相談会(館保) ◆ベビーマッサージ(児) ◆3歳児健診(保)	10 1,2区、9~15区 ◆狂犬病予防注射(北地区・東地区) ◆えいごであそぼう(児)	11 3区~8区 ◆狂犬病予防注射(西地区・南地区)	12 ◆チャレンジ広場(球技大会)(児)
13 ◆狂犬病予防注射(全地区) ◆板倉町スポーツ少年団交流野球大会(渡良瀬グラウンド)	14 1,2区、9~15区 ◆おはなし会(児)	15 3区~8区 ◆自転車マナーアップデー ◆1、2歳児童館(手形足形)(児)	16 窓口延長 1,2区、9~15区 3区~8区 ●ストレス・こころの相談(館保) ◆0歳児童館(おやこあそび)(児) ◆県民防犯の日	17 1,2区、9~15区 ◆えいごであそぼう(児)	18 3区~8区	19 ◆チャレンジ広場(おにごっこ)(児)
20 ◆第27回ふれあいトリアスロン大会兼第28回群馬県トリアスロン渡良瀬大会(渡良瀬遊水地)	21 1,2区、9~15区 ●農地相談(町) ●ばおばお(保) ◆おはなし会(児)	22 3区~8区 ◆1歳児健診(保) ◆おたのしみ広場(おさんば)(児)	23 窓口延長 3区~8区 1,2区、9~15区 ●子育てこころの相談(館保) ◆乳児健診(保) ◆ベビーマッサージ(児)	24 1,2区、9~15区 ◆えいごであそぼう(児)	25 3区~8区 ◆高齢者交通安全日 ◆赤ちゃんレストラン(保)	26
27	28 1,2区、9~15区 ◆ハビマタセミナー①(保) ◆おはなし会(児)	29 3区~8区 ◆女性のがん検診(保)	30 窓口延長 ◆女性のがん検診(保)	31 1,2区、9~15区 ◆女性のがん検診(保) ◆軽自動車税納期限 ◆固定資産税第1期 ◆えいごであそぼう(児) ◆子育て講習会(親子ダンス)(児) ◆世界禁煙デー	6/1 3区~8区 ●人権相談(中公) ●行政相談(中公) ◆県民交通安全日 ◆こあら学級(保)	2 ◆女性のがん検診(保)

【定休日及び休館日のお知らせ】

- 各公民館：月曜日及び祝日
- 海洋センター：月曜日及び祝日
- わたらせ自然館：月・火曜日及び祝日の翌日(9日、10日、11日は振替休館です)
- 文化財資料館：月曜日
- 福祉センター：土・日曜日及び祝日
- 児童館：日曜日及び祝日

※詳しくはお問い合わせください。

◎窓口延長は、毎週水曜日午後7時15分まで ◎その他、各イベント・催し物については、町ホームページのイベントカレンダーをご覧ください。

- 🗑️ 可燃ごみ収集日(生ごみを含む) 🗑️ 資源ごみ収集日(古紙類・小型家電・容器包装プラスチック・ペットボトル・プラスチック)
- 🗑️ かん・びん・危険物収集日 ※5月3日、4日はごみの収集は行いませんので、ご注意ください。

公民館	時間	内容
北部公民館	午前10時~午後3時	人権相談
南部公民館	午前10時~午後3時	行政相談
東部公民館	5月8日 午後1時~3時	行政相談
中央公民館	6月1日 午前10時~正午	法律相談
東部公民館	※要予約 午後1時~4時	法律相談
南部公民館	※要予約 午後1時~4時	法律相談
北部公民館	問合せ 戸籍年金係	農地相談
	問合せ 農業委員会※要予約	農地相談
	問合せ 福祉センター	福祉センター相談情報
	問合せ 福祉センター	ボランティア何でも相談
	問合せ 福祉センター	保健センター相談・教室情報
	問合せ 保健センター	子どもの相談 ばおばお
	5月21日 ことごと体の相談	
	6月5日 ことごとの成長	
	午後1時30分~5時※要予約	健康相談
	午前10時~11時30分	問合せ 保健センター
	82-13757	
	問合せ 保健センター	
	問合せ 保健福祉事務所相談情報	
	子育てこころの相談	
	午前9時~11時 ※要予約	
	午前11時~午後3時30分	ふれあい相談会 ※要予約
	午後1時~3時30分	ストレス・こころの相談
	午後1時~3時※要予約	
	問合せ 館林保健福祉事務所	
	問合せ 館林保健福祉事務所	
	保健係 72-13230	
	保健係 72-13230	
	保健係 72-13230	
	保健係 72-13230	
	午前8時30分~午後5時	くらしの相談窓口(休館日を除く)
中央公民館	82-12433	
東部公民館	82-12433	
南部公民館	82-12433	
北部公民館	77-11855	

定例相談