

広報

ITAKURA TOWN PUBLIC RELATIONS

いたくら



今月の表紙

水田風景

 マチイロ



広報紙をスマホに配信します

65歳以上の人からワクチン接種開始

5月10日から新型コロナウイルスワクチンの接種を開始する予定です。65歳以上のかたには、4月中旬にご案内を送付しました。4月20日から予約受付を開始し、多くのかたにご予約をいただいています。

なお、現在7月末までの日程のご予約を受付しておりますが、8月以降の実施日程についても調整中です。

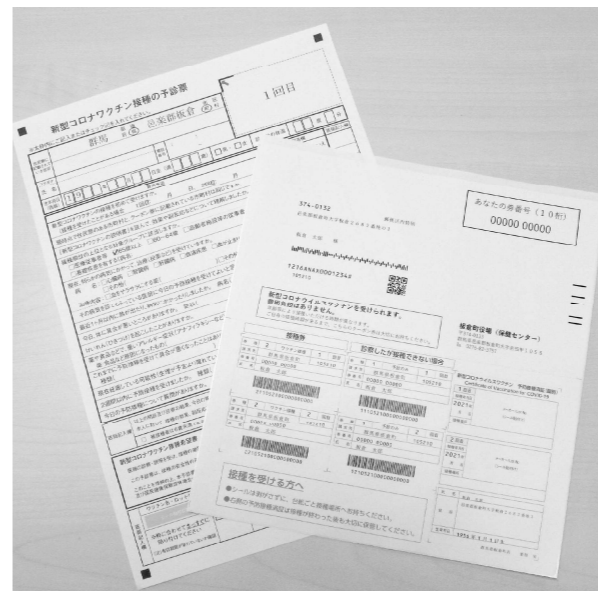

新型コロナウイルスワクチン接種の接種券と予診票

必ず予約が必要です！

新型コロナウイルスワクチン接種予約窓口

※日程の変更・キャンセルなどもこちらへ

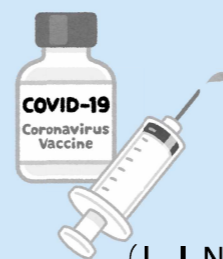

☎ 0276-55-8270

受付時間 平日 午前9時～午後5時

(LINE予約枠は定員に達したため受付を終了しました)

接種会場への巡回バスが走ります (木曜日の午後のみ)



北部公民館・東部公民館・南部公民館・中央公民館を巡回するバスを用意します。無料でご利用いただけますので、ご自身で会場へ行くことが難しいかたは、各公民館からご乗車ください。予約は不要です。

医師会からの大切なお知らせです。注意事項をよくご覧になり会場へお越しください。

館林市邑楽郡医師会からのお願い

新型コロナウイルスを受ける方へ

今回のワクチンは、郡市内で65歳以上の方が約5万人と対象者が多く、1市5町同時に集団接種で実施します。会場ではみなさまの滞在時間を短くし、かつ、より安全に接種に専念できる体制で臨みます。そのため、下記ご協力をお願いいたします。

予診票は自宅で記載しておきましょう

接種会場で多くの方が記載する空間・時間の余裕はありません

基礎疾患のある方は、かかりつけ医の許可をもらっておきましょう

みなさまの病状を把握しているかかりつけ医の許可は必須です

現在、何らかの病気にかかって、治療(投薬など)を受けていますか。

病名: 心臓病 腎臓病 肝臓病 血液疾患 血が止まりにくい病気 免疫不全 その他() はい いいえ

治療内容: 血をサラサラにする薬() その他()

その病気を診てもらっている医師に今日の予防接種を受けてよいと言われましたか。 はい いいえ

ご質問は市町相談窓口又は、かかりつけ医療機関ですませてください

会場のスタッフは接種に専念しており、ご質問対応がなかなか難しい状況です

接種当日は肩がすぐ出せる服装でお越しください

集団接種参加の医療スタッフは、その前後で通常診療業務があります。そのため、決められた時間内に接種を終える必要がございます。スムーズな接種実施にご協力を何卒よろしくお願いいたします。

接種当日の流れ

会場 中央公民館

【当日の持ち物】

- 接種券
- 予診票
- 本人確認書類（保険証・運転免許証・マイナンバーカード）



① 正面玄関で接種券と予診票持参の確認をします



② エレベーターで3階に上がり、エレベーター前で検温と必要書類のチェックをします



③ 予診票の記入漏れなどの確認をします



⑦ 接種済証の発行を受け、終了です



⑥ 接種後は座ったまま様子を見ます



⑤ いよいよワクチン接種、肩の辺りに行います

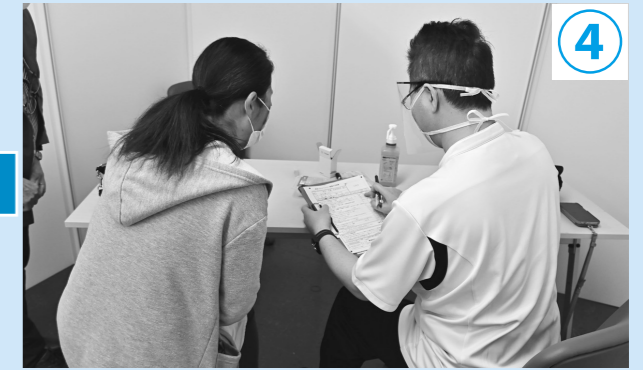

④ 医師による予診

ワクチンQ&A

接種の日程表は7月までですが、8月以降も接種する機会がありますか。

8月以降の接種については、現在調整中です。詳しくは保健センターにお問い合わせください。

予約日時の変更をしたいのですが。

予約受付コールセンターへご連絡ください。

予約したけど、やはり受けたくありません。

接種は義務ではありませんので、予約の取り消しができます。用意していたワクチンが無駄になってしまうため、必ず予約受付コールセンターへご連絡ください。

64歳未満のかたの接種はいつ始まりますか。

65歳以上のかたの接種終了状況と、コロナワクチンの流通状況を考慮し、順次開始していく予定です。

決まり次第ご案内します。

施設に入所していますが、施設で受けられますか。

施設で接種できるよう調整中です。

町外で接種はできますか。

町内での接種を原則としますが、長期入院、長期入所していたり、単身赴任などやむを得ない事情による場合には、例外的に住民票所在地以外でワクチン接種を受けることができます。

接種を受ける市町村に接種方法をお問い合わせください。

1回目の予約をしました。2回目の予約はどうすればいいですか。

1回目の予約を入れていただくと、自動的に2回目の予約が3週間後の同じ曜日、受付時間に入っています。ご自身で予約をしていただく必要はありませんので、ご安心ください。

新型コロナワクチン接種に関する相談窓口

※この電話番号では、ワクチン接種の予約はできません

◆板倉町保健センター相談窓口 ☎ 0276-82-3757

受付時間 平日 午前8時30分～午後5時15分

接種時は肩を出しやすい服装でお越しください

【おすすめの服装】

Tシャツと前開きの上着がおすすめです



詐欺には十分ご注意ください

全国で、ワクチン接種に関する不審な電話が発生しています。

新型コロナウイルスワクチンの接種は無料です。費用が発生することは一切ありません。町や保健所の職員が予防接種を強く勧めることもなく、有料で優先予約ができることもありません。

そのような電話や案内があった場合は、家族や警察にすぐにご相談ください。



板倉町職員採用試験
令和4年採用の職員採用試験を行います

令和4年4月1日採用

◆募集職種

- ① 一般事務職(土木) 若干名
- ② 一般事務職(保健師) 若干名
- ③ 一般事務職(社会福祉士) 若干名

◆受験資格

- ①②③共通
- 平成5年4月2日以降に生まれ、学校教育法による大学(短期大学を除く)を卒業または令和4年3月31日までに卒業見込みの人

- ① 土木系の専門課程を専攻した人
- ② 保健師免許を有している人
- ③ 社会福祉士資格を有している人

※町内在住、出身などの条件を満たすかたは、第一次試験に加点します。詳細は募集要項をご確認ください。

◆試験日および会場

第一次試験

期日 7月11日(日)



行政相談員
下山さんが委嘱されました

下山弥千代さんが総務大臣から行政相談委員を委嘱されました。行政に関する相談や苦情を受け付け、地域の皆さんと行政との橋渡しとなっております。

行政相談は毎月相談所を開設し、日程は本紙18ページにある定例相談コーナーと町ホームページでお知らせして



広報編集委員
新たに3人の委員を委嘱しました

横塚修さん(大字離)、小林千矢里さん(大字板倉)、橋本玲子さん(大字高嶋)が、新たに広報編集委員を委嘱されました。

また、4年間活躍していただいた亀田利美さん(大字大曲)、川島淳子さん(大字飯野)が退任されました。

広報編集委員は、町民目線で広報などに意見をいただくほか、フェイス(人物紹介コーナー)で町内外で活躍するかたを紹介する原稿の執筆

をしています。

問合せ 情報広報係

82-6124



左から橋本玲子さん、横塚修さん、小林千矢里さん

令和3年度群馬の水郷「春の揚舟 谷田川めぐり」の中止について

毎年5月・6月に運航をしている群馬の水郷「春の揚舟 谷田川めぐり」につきましては、開催に向けて準備を進めていましたが、新型コロナウイルス感染症拡大防止と、参加者や来場者の健康と安全・安心を最優先に考慮し、開催中止を決定いたしました。

開催を楽しみにされていた皆さんには大変申し訳ございませんが、ご理解をお願いいたします。

問合せ 商工観光係

82-6139



役場職員人事異動

【課長・局長職】

▽総務課長 根岸光男(企画財政課長兼合併対策推進室長)▽企画財政課長兼合併対策推進室長 峯崎浩(住民環境課長)▽会計管理者兼会計課長 丸山英幸(税務課長)▽税務課長 荻野剛史(税務課課長補佐兼住民税係長)▽住民環境課長 川田亨(群馬県商工会連合会派遣)▽福祉課長 小野寺雅明(健康介護課長)▽健康介護課長 玉水美由紀(福祉課課長補佐兼社会福祉係長)▽教育委員会事務局長 多田孝(会計管理者兼会計課長)

【係長職】

▽産業振興課課長補佐兼農村整備係長 福知光徳(産業振興課課長補佐兼農政係長)▽税務課住民税係長 岡島宏之(教育委員会事務局東部公民館長)▽税務課資産税係長 鈴木貴宏(産業振興課農政係)▽福祉課社会福祉係長 山田幸子(福祉課社会福祉係)▽住民環境課戸籍年金係長 齋藤康裕(産業振興課商工誘致推進室商工観光係長)▽産業振興課商工誘致推進室商工観光係長 宇治川信子(住民環境課戸籍年金係長)▽教育委員会事務局東部公民館長兼わたらせ自然館長 青木小百合(税務課資産税係長)

【一般職】

▽総務課秘書人事係 相馬祥平(教育委員事務局生涯学習係)▽総務課安全安心係 田部井啓介(総務課行政庶務係)▽総務課付 阿左美可奈恵(税務課資産税係)▽総務課付 中里唯(福祉課板倉保育園)▽総務課付 加部未那(健康介護課介護高齢係)▽税務課住民税係 小菅大輔(総務課秘書人事係)▽税務課収税係 北山篤(税務課住民税係)▽住民環境課環境下水道係 高橋貴大(教育委員会事務局総務学校係)▽福祉課板倉保育園 紺野奈緒美(福祉課北保育園)▽福祉課北保育園 野本和美(福祉課板倉保育園)▽健康介護課介護高齢係 力丸和徳(教育委員会事務局スポーツ振興係)▽健康介護課介護高齢係 荻野成明(住民環境課環境下水道係)▽産業振興課農業振興係兼農業委員会事務局農業振興係 レイナーみゆき(産業振興課農地係兼農業委員会事務局農地係)▽産業振興課農業振興係 岡田拓也(産業振興課農地係兼農業委員会事務局農地係)▽産業振興課農業振興係 赤石哲規(産業振興課農政係)▽産業振興課農業振興係 坂井莉奈(産業振興課農政係)▽産業振興課農業振興係 大竹寛人(産業振興課農政係)▽産業振興課農村整備係 栗原孝典(税務課収税係)▽産業振興課農村整備係 飯島修(産業振興課農政係)▽産業振興課農村整備係 根岸正博(産業振興課農政係)▽産業振興課商工誘致推進室誘致推進係 関根浩貴(総務課安全安心係)▽教育委員会事務局総務学校係 高橋美江(総務課付)

【派遣】

▽群馬県商工会連合会派遣 橋本貴弘(産業振興課商工誘致推進室長兼課長補佐)

【新採用】

▽企画財政課財政係兼合併対策推進室 慶野詩織▽福祉課社会福祉係 中本貴裕▽住民環境課戸籍年金係 石川結惟

【再任用】

▽税務課資産税係 落合均▽住民環境課環境下水道係 山口秀雄(任期更新)▽教育委員会事務局生涯学習係 小野田博基▽教育委員会事務局スポーツ振興係 橋本宏海

【退職】 3月31日付(前職)

▽落合均(総務課長)▽橋本宏海(福祉課長)▽小野田博基(教育委員会事務局長)▽櫻井洋介(企画財政課財政係兼合併対策推進室)

【再任用任期満了】 3月31日付(前職)

▽森田和子(住民環境課戸籍年金係)▽阿部真弓(福祉課北保育園)

ひとりで悩まずご相談ください～人権相談～

窓口相談を希望のかた(予約制) 82-6131(戸籍年金係)

秘密は厳守します。

電話相談を希望のかた

みんなの人権110番

0570-003-110

子どもの人権110番(通話料無料)

0120-007-110

女性の人権110番

0570-070-810

(平日午前8時30分～午後5時15分)

Jアラート情報伝達試験

防災ラジオでも配信されます

5月19日(水) 午前11時頃

地震、津波、武力攻撃などの発生時に備えた、全国瞬時警報システム(Jアラート)の試験放送が、防災ラジオを通じて行われます。受信状況を確認してください。

問合せ 安全安心係 82-6123

くらし

募集します まちづくり協働事業

募集概要 町民と行政の協働によるまちづくりを普及促進し、魅力ある地域社会を実現するため、町民が自ら企画し、実施する公益性のある事業に対して、予算の範囲内で補助金を交付します。

募集团体 次のいずれかに該当する団体が対象です。ただし、宗教、政治または営利活動を目的とする団体や、設立趣旨、活動内容から補助の対象として不適当と認められる団体は対象となりません。

- ① 町内の住民自治組織
- ② 町内に事務所を置く特定非営利活動法人（NPO法人）
- ③ 町内に本拠を置く住民団体（ボランティア団体、各種団体など）

対象事業

- ① 町内における地域課題の解決を促進し、地域の活性化につながる事業
- ② 公共性のある事業
- ③ 町民の労力提供がある事業
- ④ ほかの補助金を受けていない事業
- ⑤ 年度内に実績報告書を提出

できる事業
⑥ 他の法律、条例などに反しない事業
※他に委託するだけの事業や、単に物を買うだけの事業は対象となりません。

補助額 事業に直接必要となる経費の範囲内で、30万円を限度とします。

対象となる経費 提案した事業の実施に直接必要となる経費とします。

事業対象期間
4月1日（令和4年3月31日）までの期間に行われる事業

申込み方法 随時募集
申込み方法 事業の内容について企画調整係にご相談ください。その後、申請書などの関係書類を提出していただきます。

※詳細は、町ホームページで確認ください。
問合せ 企画調整係
☎82-6125

軽自動車税（種別割） 納税のお知らせ

軽自動車税（種別割）の納税通知書を5月上旬に郵送します。納期限は、5月31日（月）です。

軽自動車税は、毎年4月1

日を基準にその年の4月から翌年の3月分までの1年間分を納める税金です。

年度の途中で軽自動車を取得した場合は翌年度から課税され、また、年度の途中で廃車にした場合は翌年度から課税されなくなりますが、普通車のように月割による課税や還付の制度はありません。

減免 身体障害者・知的障害者・精神障害者または戦傷病者で一定の要件を満たす場合や、車いすの昇降装置と固定装置の両方が装備されている場合などは、申請により軽自動車税が減免されることがあります。軽自動車税の納税通知書が届きましたら、5月31日（月）までに申請してください。

問合せ 住民税係
☎82-6127

固定資産税 納税のお知らせ

固定資産税の納税通知書を5月中旬に郵送します。税額の基礎となる資産（土地・家屋）の課税明細が記載されていますので、ご確認のうえ、各納期限までに忘れずに納めてください。

なお、次の場合にはご連絡

ください。

- 明細書と現状が異なる場合
- 家屋を取り壊した場合
- 住宅や土地の利用状況に変更があった場合

○ 1月1日現在、町内に土地・家屋・償却資産を所有している、5月20日ごろまでに納税通知書が届いていない場合

問合せ 資産税係
☎82-6128

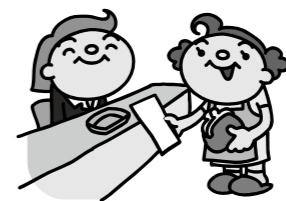

コンビニ、スマホアプリ で納税できます

板倉町の税金や保険料は、コンビニエンスストアやスマートフォンアプリ「LINE Pay」と「PayPay」でも納付できます。納付ができるコンビニエンスストアは、納付書の裏面に記載してあります。「LINE Pay」「PayPay」での納付方法は、公式サイトをご覧ください。

皆さんのライフスタイルに

農業機械の盗難に 注意しましょう

徹底すべき対策

- 農業機械にエンジンキーを差したまま放置しない。
- 田畑や農道、ハウス内に農業機械を放置せず、農業機械自体を施錠のうえ、施錠できる倉庫などに格納する。
- 有効と考えられる対策

- 警報器、ハンドロックなどの盗難防止用品を装着する。
- センサー付きライト、防犯カメラ、防犯警報器などを設置する。
- 倉庫のシャッター前や敷地の出入り口、通路に障害物を置く。

盗難被害に対する備え
○ 農業機械の盗難に対応できる保険に加入する。

○ 車体番号などが分かる書類を保管する。

盗難にあつた場合の対応

- 速やかに警察署に届け出ましょう。また、見慣れない不審な車を見かけたら、ナンバーを控えておきましょう。（犯人検挙につながる場合があります）

問合せ 農業振興係
☎82-6137

ごみの出し方に注意

びん

キャップがついたままになっていませんか

金属製のキャップは、缶になります。プラスチック製のものは容器包装プラスチックになります。



小型家電

乾電池を入れたままにしていませんか

取り出した電池が使いきりのものは、公民館や役場、いたくらしサイクルセンターに、充電式の場合は販売店などのリサイクルボックスに出してください。



ペットボトル

ラベルをはがさず出していないですか

ペットボトルはすすぎ、つぶして緑のネットへ。はがしたラベルとキャップは容器包装プラスチックです。時々、洗濯洗剤などの容器がペットボトルに混じっています。こちらは容器包装プラスチックとして出してください。



新型コロナウイルス感染症対策

ごみを出すときは、マスクやティッシュなどが散乱しないよう、ごみを入れた袋はしっかりと結んでください。

問合せ 環境下水道係 ☎82-6132



トラクターやコンバインなどは ナンバー登録が必要です

合わせて、休日や夜間、いつでも納付できます。ぜひご利用ください。

問合せ 収税係
☎82-6129

農耕作業用の小型特殊自動車（トラクターやコンバイン、田植機などで乗用装置のあるもの）は公道走行の有無にかかわらず、所有していれば、登録および納税をする義務があります。新しく取得したものだけではなく、現在お持ちの農耕作業用の小型特殊自動車でもナンバープレートがないものがあれば、お早めに住民税係でナンバーの登録をしてください。

登録に必要なもの 車名（メーカー名）、車台番号、排気量または馬力（ps）がわかる

もの、譲渡証明書または販売証明書

問合せ 住民税係
☎82-6127

自動車税（種別割）は 役場窓口で納付できます

群馬県の自動車税は、役場で納付することができます。納めていただいた税額の2%に相当する額が手数料として群馬県から板倉町に交付されます。

令和2年度は約1,770万円を役場窓口で納めていただき、県から約35万円の交付

がありました。

自動車税の納期限は5月31日（月）です。財源確保のため役場窓口での納税にご協力をお願いいたします。

※毎週水曜日は午後7時15分まで窓口延長しています。

問合せ 収税係
☎82-6129

日差しの強い季節です。こまめな水分補給で熱中症に注意しましょう。

【広告】

有料広告掲載欄

水道の手続き、水道の漏水や濁り、工事の申込み、各種証明など水道に関する問合せは

群馬県東部水道企業団館林支所
☎0276-80-3201

※休日・夜間の場合は、自動音声ガイダンスに切り替わります。切り替わるまで電話を切らず、アナウンスに従って用件をお伝えください。
○板倉営業所（役場窓口内）は、水道料金の支払い、口座振替申込み、給水開始・休止の手続きができます。

地域の身近な相談相手

民生委員・児童委員・主任児童委員

あなたのお住まいの地区にも民生委員・児童委員がいて、赤ちゃんから高齢者まで、生活上の心配ごとや悩みごとの相談に応じています。民生委員・児童委員は、行政との調整や適切な関係機関へのつなぎ役を担っています。また、子どもや子育てに関することを専門に活動する主任児童委員も2人います。

民生委員法に基づく守秘義務がありますので、秘密は堅く守られます。心配ごと、悩みごとをひとりで抱えこまず、安心してご相談ください。

担当の民生委員がわからない場合は、福祉課社会福祉係にお問い合わせください。

問合せ 社会福祉係 82-6133

くらし

手話で話そう 手話奉仕員養成講習会

手話は耳が不自由な人たちが使う、目で見る言葉、手で語る言葉です。手話で楽しく会話をしてみませんか。
入門編 手話に興味のあるかた
基礎編 入門編を修了し、手

話奉仕員を目指すかた(再受講可)

日時 6月2日～12月1日
毎週水曜日 午後7時～8時
30分(8月11日、11月3日は除く)全25回
場所 館林市総合福祉センター(館林市苗木町2452-1-1)
受講料 無料(ただしテキスト

ページからダウンロードできます。くわしくはお問い合わせください。
申込み・問合せ 商工観光係
☎82-6139

令和3年度 第1回緑化講座のお知らせ

日時 6月3日(木) 午前10時～正午
場所 群馬県緑化センター(邑楽町中野3924-1)
テーマ 上手に実をならせたいカキの摘果と病害虫防除
講師 眞塩満之 園芸研究家
募集人数 先着16人
(電話による受付)
申込み 5月17日(月) 午前8時30分から(定員になり次第締切)

板倉町ふるさと応援寄附 お礼品出品事業者募集中

板倉町にふるさと納税をいただいたかたへ、お礼として板倉町の特産品などをお贈りしています。板倉町では、町内産業活性化のためにも、特産品などを出品していただける法人、個人事業者のかたを随時募集しています。
お礼品は、地場産品などの条件がありますので、役場財政係までお気軽にお問い合わせください。
問合せ 財政係

受講料 無料
問合せ 群馬県緑化センター
☎88-7188

シルバー人材での 就業を希望するかたへ

就業を希望する60歳以上のかた向けの講習会が開催されます。
講習名 「庭木せん定・刈り払い機講習」邑楽会場
場所 群馬県緑化センター(邑楽町中野3924-1)
期日 6月8日(火)、9日(水)、10日(木)の3日間
対象 60歳以上でシルバー人材センター入会希望者など
募集人数 12人
受講料 無料
申込期限 5月24日(月)
申込み 群馬県長寿社会づくり財団シルバー連合事業

☎82-6126

経済センサス活動調査 回答にご協力ください

「令和3年経済センサス活動調査」が、全国すべての事業所・企業を対象に実施されます。
この調査は、我が国すべての産業分野における事業所・企業の経済活動の状況を全国的・地域別に明らかにすることを目的としており、国が行う調査の中でも特に重要かつ大規模な統計調査です。調査へのご理解、ご回答をお願いします。

ト代(DVD付) 3,300円(税込)
対象 町内在住・在勤のかたで、全日程に参加できるかた
定員 入門編 15人
基礎編 15人
申込締切り 5月21日(金)
申込み・問合せ 板倉町社会福祉協議会
☎82-13900

ぐんまDX技術革新補助金 申請者募集

中小企業者の「新技術」や「新製品」の開発を支援するため、町と県が連携し、研究開発費の一部を補助します。
※審査・現地調査により、採択・不採択を決定します。
補助対象者 町内に主たる事業所を有する中小企業者
対象事業 地域に根ざした技術・製品開発
(地域課題を解決するものや地域特色を生かしたもの)
補助金額 補助対象経費の2分の1(小規模事業者は5分の4)
※ただし、補助限度額は1件あたり80万円
募集期限 5月31日(月) 午後5時
申請書類は、商工観光係で配付しているほか、町ホームページ

【広告】

【広告】

【広告】

【広告】

有料広告掲載欄

有料広告掲載欄

有料広告掲載欄

有料広告掲載欄

くらしの情報

いたくお知らせメール



スマートフォン・パソコン用 QRコード
携帯電話用 QRコード
携帯電話やパソコンのメール機能を利用した防犯・防災・緊急・町の情報配信を行っています。登録は、町ホームページまたは、QRコードから可能です。

まちの動き

人口	14,228人(-65)
うち外国人	425人(-10)
男	7,144人(-35)
女	7,084人(-30)
世帯数	5,792戸(+1)
()内は前年比	令和3年4月1日現在

今月の税金

納税は口座振替が便利です
軽自動車税
固定資産税(1期)
問合せ 収税係
☎82-6129
コンビニエンスストアでも納められます。

事故と犯罪の発生状況

事故	3月1日～3月31日	累計	前年比
人身事故	5件(9件)	+3	
物件事故	10件(31件)	-3	

犯罪	3月1日～3月31日	累計	前年比
侵入窃盗	1件(1件)	-1	
乗物盗難	1件(4件)	+2	
詐欺	0件(0件)	0	
住居侵入	0件(1件)	+1	
その他の事件	2件(9件)	-3	

※()内は令和3年1月からの累計

○町ホームページ
☎http://www.town.itakura.gunma.jp/

インフォメーション

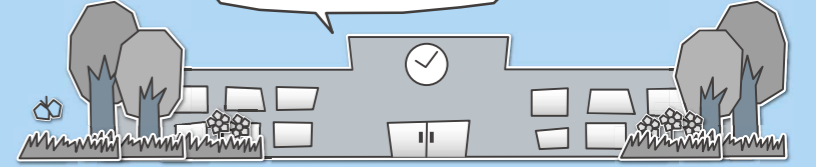

各教室へ参加を希望されるかたは各施設までお電話でお申し込みください。

各施設お問合せ先

- 中央公民館 ☎82-2435 海洋センター ☎82-0858
 東部公民館 ☎82-1241 わたらせ自然館 ☎82-1935
 南部公民館 ☎82-1424 文化財資料館 ☎91-4018
 北部公民館 ☎77-1855

受講生募集

東部公民館
悠々講座1 手芸教室

期日 5月27日(木)
 時間 午前10時
 内容 シルクフラワーを使い、カーネーションプードルを作ります。
 対象 成人10人
 材料費 1,500円
 受付期間 5月7日(金)～19日(水)

東部公民館
手芸教室 マスクカバー

期日 5月29日(土)
 時間 午前9時30分
 内容 不織布マスク用のカバーを作ります。(2種類)
 対象 成人10人
 材料費 700円
 持参品 裁縫道具
 受付期間 5月11日(火)～18日(火)

東部公民館
ボタニカルアート教室

期日 6月～11月
 毎月第1木曜日(全6回)
 初回 6月3日(木)
 時間 午後1時30分

内容 身近にある草花を中心に描き方の基本から順を追って学びます。
 対象 成人10人
 材料費 2,000円
 持参品 シャープペン(0・5mmのHB)・消しゴム・筆洗い2個(小さなタッパかコップでも可)・洗いざらしの布(筆拭き用)
 受付期間 5月9日(日)～15日(土)



北部公民館
将棋教室

期日 6月8日(火)・15日(火)(全2回)
 時間 午後1時30分
 内容 初心者でもわかりやすく将棋を学びます。
 対象 成人10人
 受付期間 5月8日(土)～22日(土)

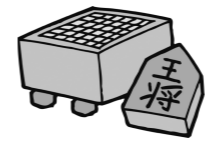

文化財資料館
機織り教室

期日 5月30日(日)・6月6日(日)・13日(日)・20日(日)・27日(日)(全5回)
 時間 午後1時30分
 内容 綿から糸を紡ぎ、その糸を染色してコースターを織ります。
 対象 成人3人
 材料費 1,000円(諸経費含)
 受付期間 5月8日(土)～23日(日)



イベント情報

中央公民館
葦の会絵画作品展

期日 5月2日(日)～30日(日)
 時間 午前9時～午後5時
 ※最終日は午後3時まで
 内容 葦の会の油絵作品を展示します。

場所 中央公民館2階ロビー

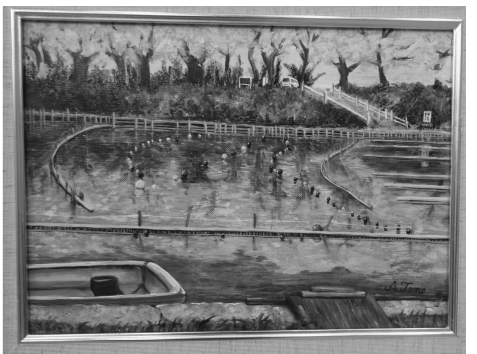

中央公民館
たんぼおはなし会

期日 5月22日(土)
 時間 午前10時
 内容 絵本・紙芝居の読み聞かせと簡単工作を行います。
 場所 中央公民館和室
 対象 幼児・小学生低学年5組
 受付期間 5月11日(火)～21日(金)

東部公民館
フルーツバスケット

期日 5月15日(土)
 時間 午前10時
 内容 スタンプでトートバッグを作ります。
 場所 東部公民館講堂
 対象 幼児・小学生親子20人
 受付期間 5月8日(土)～13日(木)

南部公民館
子どもの広場



期日 5月26日(水)・6月23日(水)・7月28日(水)・8月25日(水)・9月22日(水)(全5回)
 時間 午前10時30分
 内容 絵本の読み聞かせや季節の工作などを行います。
 対象 0歳から3歳までの親子7組
 受付期間 5月8日(土)～22日(土)

北部公民館
ちびっ子広場



期日 6月～令和4年3月
 毎月第1水曜日(全9回)

わたらせ自然館
名もない写真展

期日 5月13日(木)～23日(日)
 時間 午前9時～午後4時30分
 ※最終日は午後3時まで
 内容 自然の美しさを撮影した作品を多数展示します。
 入館料 無料

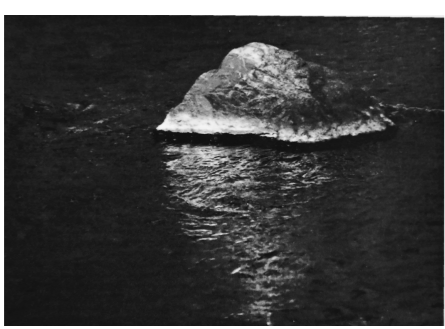

わたらせ自然館
野鳥観察教室

期日 5月30日(日)

わたらせ自然館
銅版画二人展



期日 6月3日(木)～13日(日)
 時間 午前9時～午後4時30分
 ※最終日は午後3時まで
 内容 銅版画および関連作品を多数展示します。

入館料 無料



会員募集
たんぼおはなし会ボランティア

お知らせ



たんぼおはなし会では、読み聞かせに興味のあるかたや子どもが大好きなかたを募集しています。一度、見学に来てみませんか。
 活動日 令和3年度は毎月第3土曜日の開催を予定しています。

※状況により変更する場合がありますので、詳しくはお問い合わせください。
 内容 絵本・紙芝居の読み聞かせと簡単工作を行います。
 場所 中央公民館和室
 問合せ 中央公民館(生涯学習係)

おしらせ
手づくり郷土賞

「水場の風景を守る会」(平成22年発足)の活動が、手づくり郷土賞(国土交通大臣表彰)に選定されました。
 手づくり郷土賞は、地域固有の自然や歴史、伝統、文化や地場産業などを貴重な資源として見直し、積極的に利活用した活動を表彰するものです。令和2年度は、全国各地より応募のあった活動の中から16件が選定されています。
 応募内容の詳細は、国土交通省のホームページからご覧になれます。
<https://www.mlit.go.jp/sogoseisaku/region/edukuri/index.html>

問合せ 国土交通省関東地方整備局利根川上流河川事務所調査課
 ☎0480-5213958

新型コロナウイルス感染症の影響により、変更または中止になる場合があります。あわせて当面の間、公民館等の主催事業における募集対象は「町内(在住・在勤)のかた」とさせていただきます。ご自宅で検温し、マスク着用のうえご参加ください。



町立小学校入学式 入学おめでとう

4月7日(水)に、東小学校、西小学校で入学式が行われました。マスク姿の新1年生は、校長先生の話や呼びかけに、大きな声で「はい」という返事ができていて、すでに立派な小学生らしさであふれていました。

東小学校



西小学校



東京2020オリンピック聖火リレー 笑顔で聖火リレー

3月30日(火)、群馬県のスタートを飾る東京2020オリンピック聖火リレーが館林市を会場に行われました。

板倉町からは、中学生時にソフトボールの群馬県選抜選手の3番バッターとして全国3位に導いた松澤和香さんが聖火をつなぎました。



町立保育園入園式 入園おめでとう

4月6日(火)、町立保育園で入園式が行われました。板倉保育園の園長は、「これから保育園でボール遊びをしたり、鬼ごっこをしたり、楽しいことがたくさんあります。おいしい給食もあります」と優しく話しかけました。



窃盗被疑者の逮捕に貢献 館林警察署長から感謝状

4月15日(木)、館林警察署長より川邊国雄さん(大字細谷)に感謝状が贈呈されました。川邊さんは、4月8日に大字除川地内において、窃盗被疑者を果敢に追跡逮捕しました。この勇敢な行動に対し、感謝状が贈られたものです。



広報いたくら 5 スケジュール

- 板倉町役場(町) 82-1111
- 保健センター(保) 82-3757
- 海洋センター(海) 82-0858
- 福祉センター(福) 82-3900
- 児童館(児) 82-2270
- 環境下水道係 82-6132

日 Sun	月 Mon	火 Tue	水 Wed	木 Thu	金 Fri	土 Sat
						1 ◆県民交通安全日 ◆防災ラジオ定期放送
2	3 憲法記念日	4 みどりの日	5 こどもの日 🗑️ 1,2区、9~15区 🗑️ 3区~8区	6 💧 1,2区、9~15区 ◆水道料金口座振替日 (1区、2区、10区の一部、11区~16区) ◆おはなし会(児)	7 💧 3区~8区	8
9	10 💧 1,2区、9~15区 ◆えいごであそぼう(児)	11 💧 3区~8区 ●行政相談(町) ●法律相談(町) ◆1・2歳児童館 (児童館探検)(児)	12 窓口延長 🗑️ 3区~8区 🗑️ 1,2区、9~15区	13 💧 1,2区、9~15区 ◆おはなし会(児)	14 💧 3区~8区	15 ◆自転車マナーアップデー
16 ◆県民防犯の日	17 💧 1,2区、9~15区 ◆えいごであそぼう(児) ◆こあら学級(保)	18 💧 3区~8区	19 窓口延長 🗑️ 1,2区、9~15区 🗑️ 3区~8区 ●ストレス・こころの相談 (館保) ◆0歳児童館 (児童館探検)(児) ◆乳児健診(保)	20 💧 1,2区、9~15区 ◆おはなし会(児)	21 💧 3区~8区 ◆2歳児健診(保)	22
23	24 💧 1,2区、9~15区 ●農地相談(町) ◆えいごであそぼう(児)	25 💧 3区~8区 ◆高齢者交通安全日 ◆赤ちゃんレストラン (保)	26 窓口延長 🗑️ 3区~8区 🗑️ 1,2区、9~15区 ◆3歳児健診(保)	27 💧 1,2区、9~15区 ◆おはなし会(児) ◆子育て講習会 (ママカフェ)(児)	28 💧 3区~8区 ◆ばおばお(保)	29 ◆チャレンジ広場 (紙飛行機)(児)
30	31 💧 1,2区、9~15区 ◆軽自動車税納期限 ◆固定資産税第1期 ◆えいごであそぼう(児)	6/1 💧 3区~8区 ◆県民交通安全日 ◆防災ラジオ定期放送 ◆住民健診(南)	2 窓口延長 🗑️ 1,2区、9~15区 🗑️ 3区~8区 ●ストレス・こころの相談 (館保) ◆住民健診(南)	3 💧 1,2区、9~15区 ◆住民健診(南) ◆女性のがん検診(保) ◆おはなし会(児)	4 💧 3区~8区 ◆女性のがん検診(保)	5

◎窓口延長は、毎週水曜日午後7時15分まで ◎その他、各イベント・催し物については、町ホームページのイベントカレンダーをご覧ください

🗑️ 可燃ごみ収集日(生ごみを含む) 🗑️ 資源ごみ収集日(古紙類・小型家電・容器包装プラスチック・ペットボトル・プラスチック)

🗑️ びん・かん・危険物収集日

定例相談	
● 行政相談 午前10時~正午	● 法律相談(要予約) 午後1時~4時
● 農地相談(要予約) 午後1時30分~4時	● 社会福祉協議会相談情報 ポランテア何でも相談 (毎週月~金 祝日除く) 午前9時~午後5時 問合せ 社会福祉協議会 82-3900
● 保健センター相談・教室情報 子どもの相談(要予約) ばおばお 5月28日 こころの成長 健康相談 午前10時~11時30分 問合せ 保健センター 82-3757	● 館林保健福祉事務所相談情報 ● ストレス・こころの相談(要予約) 午後1時~3時 問合せ 館林保健福祉事務所 保健係 72-13230
● くらしの相談窓口 (休館日を除く毎日) 午前8時30分~午後5時	● 各部公民館 中央公民館 82-12435 東部公民館 82-11241 南部公民館 82-11424 北部公民館 77-11855

