

# 広報

ITAKURA TOWN PUBLIC RELATIONS

# いたくら

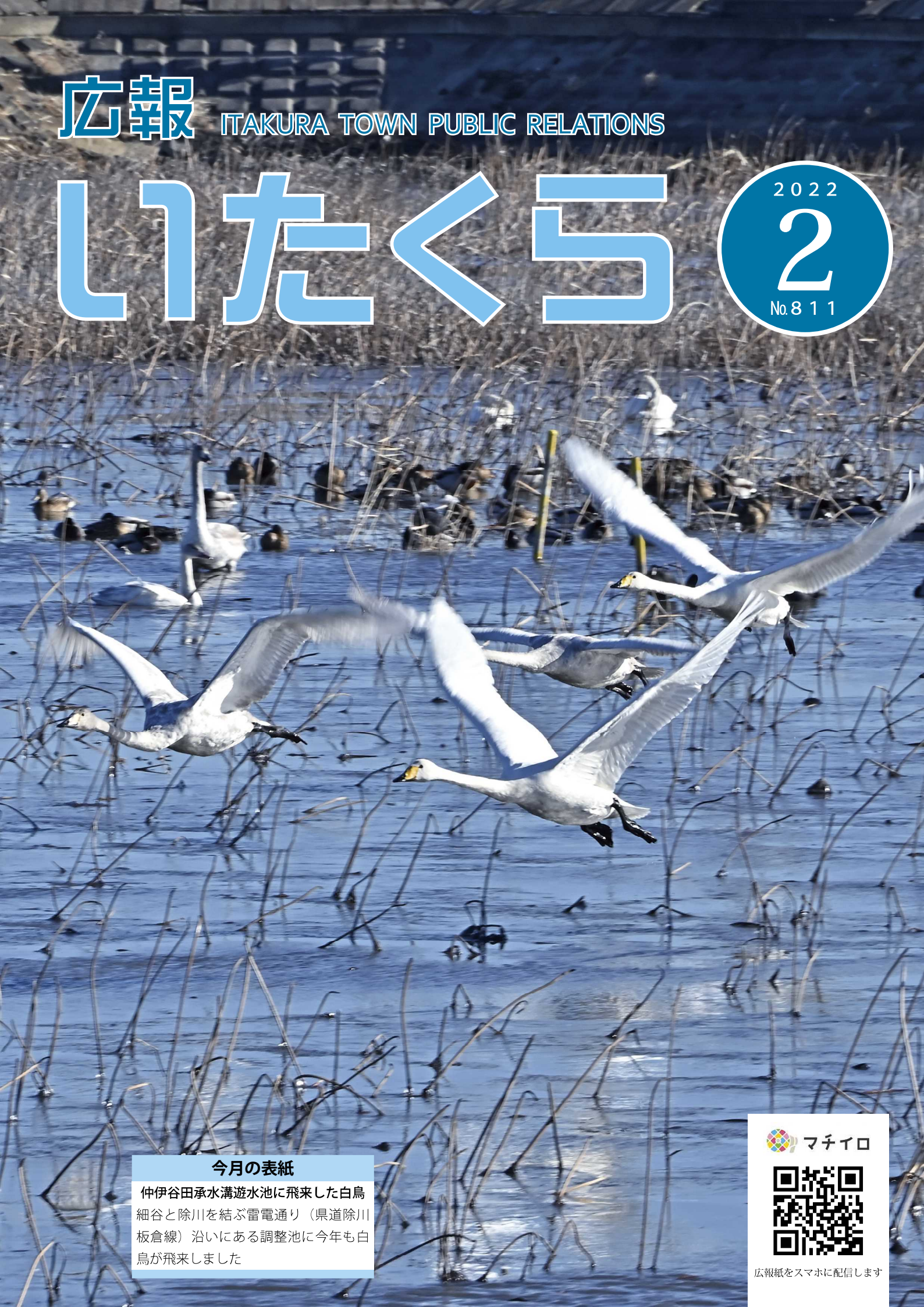

## 今月の表紙

仲伊谷田承水溝遊水池に飛来した白鳥  
細谷と除川を結ぶ雷電通り（県道除川  
板倉線）沿いにある調整池に今年も白  
鳥が飛来しました

 マチイロ



広報紙をスマホに配信します

スタート



# あなたに必要な申告を、 フローチャートで確認してみましょう

- ・記事とチャートにある年齢は、令和4年1月1日現在です
- ・納めすぎた所得税の還付を受ける場合は、フローチャートにかかわらず確定申告が必要です

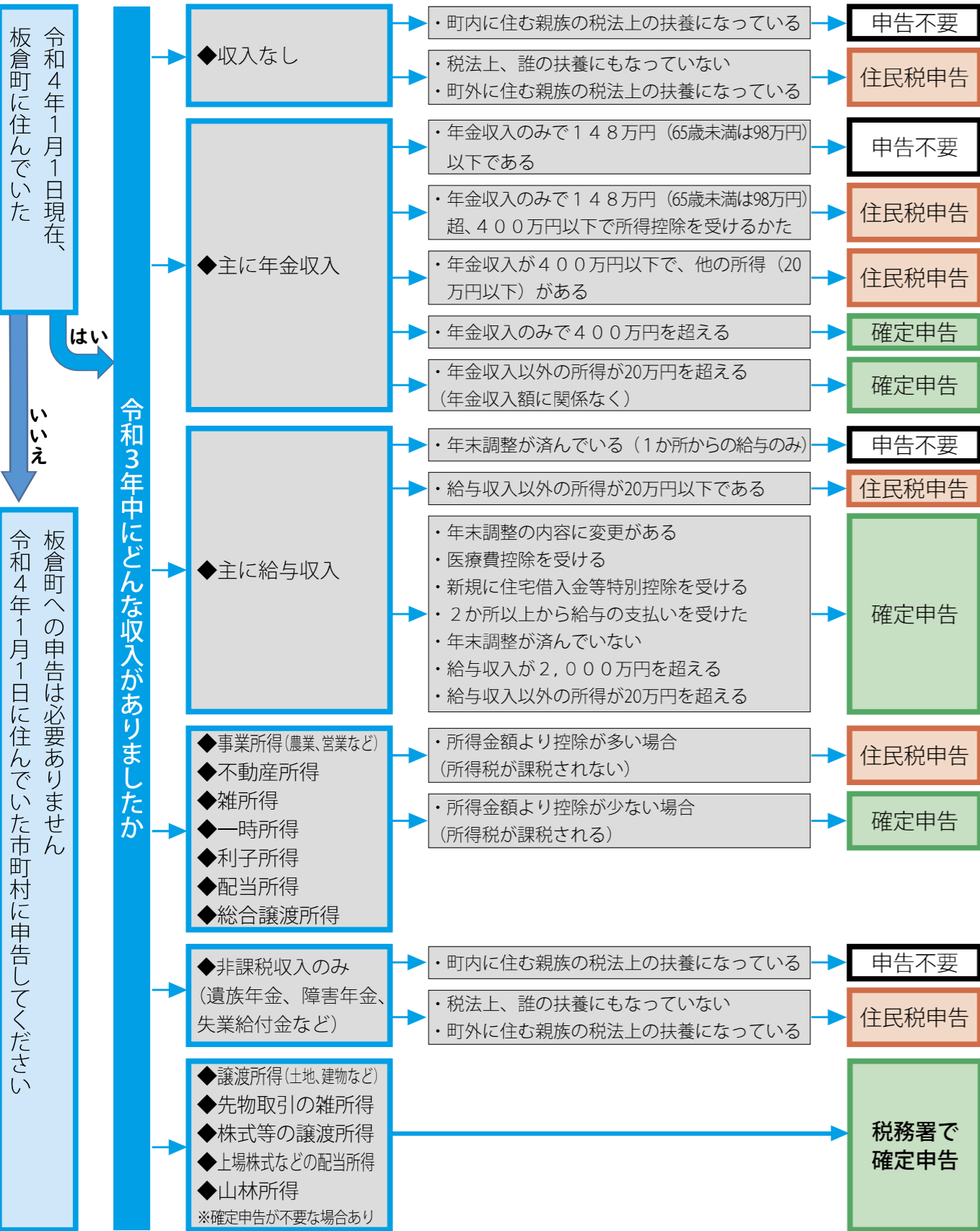

# 所得税・町県民税

## 申告相談会

# 2月16日(水) ~ 3月15日(火)

(土・日、祝日は除く)

### 受付時間 午前9時~午後4時

### 場所 役場3階大会議室

<期間中、ご都合の良い日にお越しください>

問合せ 住民税係 ☎82-6127

**期限内に申告をしましょう**

所得税・町県民税(住民税)の申告は、町県民税だけでなく、国民健康保険税、後期高齢者医療保険料、介護保険料などの算出基礎となります。本人がこれらの保険に加入していても、同じ世帯に加入しているかたがいる場合には、申告の内容によって保険料などの軽減措置が受けられる場合があります。忘れずに申告をしましょう。

**申告が必要なかた**

令和4年1月1日現在、板倉町に住んでいたかたで、次のいずれかに該当するかた

- 事業、農業、不動産、配当などの所得があるかた
- 給与収入が2千万円を超えるかた
- 給与収入・年金収入以外に所得があるかた
- 令和3年中に退職して、年末調整をしていないかた
- 23~64歳で、無収入のかた(町内在住者の扶養に入っている場合は除きます)
- 医療費控除や生命保険料控除などを申告して、所得税の還付を受けたいかた

**町での申告が不要なかた**

税務署で所得税の確定申告

をするかた(e-taxでの電子申告を含みます)

- 収入が給与のみで年末調整が済んでおり、給与の源泉徴収票に記載された以外の控除が無く、勤務先が給与支払報告書を町へ提出しているかた
- 収入が公的年金のみで、年金の源泉徴収票に記載された扶養・社会保険料以外の控除が無いかた

**申告に必要なもの**

- 収入が確認できる書類
- ※給与・年金等の源泉徴収票、農業・営業等の収支内訳書、配当金の支払通知書など
- マイナンバーカード(カードをお持ちでないかたは、マイナンバーが確認できる書類と、本人確認書類)
- 扶養しているかたのマイナンバーが確認できる書類
- 医療費控除の明細書(明細)

申告をするかたは、申告会場にある整理券をお取りください。整理券には、入場時間が記載されています。新型コロナウイルス感染症対策のため、申告会場には時間枠を区切って入場していただきます。入場時間になったら申告会場にお越しください。なお、予定時間がずれることもあり、ご理解をお願いいたします。

書には、領収書1枚ごとではなく、医療を受けたかた別、さらに病院または薬局別に記載してください)

- 生命保険料・地震保険料の支払証明書
- 身体障害者手帳・療育手帳など

● 還付となるかたは、申告者本人の預金口座がわかるもの

● 利用者識別番号をお持ちのかたは、番号が記載された税務署からの通知書やはがき

**【注意】**

※館林税務署からは、確定申告用紙をお送りしていません。代わりに確定申告のお知らせはがきをお送りしています。確定申告用紙が必要な場合は、館林税務署、役場税務課または町内各公民館にあります。

問合せ 住民税係 ☎82-6127

## 利根川上流域の堤防工事 国土交通省事業概要より

国土交通省利根川上流河川事務所では、計画的に利根川堤防左岸の工事を進めています。



## 板倉町洪水時緊急避難場所整備事業

町では、台風接近時など洪水の危険があるときには、個人広域避難\*を推奨するとともに、町内の一部高台を利用した「洪水時緊急避難場所」の整備を進めています。

\*個人広域避難 浸水の恐れのない町外の親戚、知人、宿泊施設、勤務先などの避難先を事前に確保し、自主的に避難を行うこと

この洪水時緊急避難場所は、令和元年東日本台風時の避難に関するアンケートなどを基に、車中避難可能な駐車場形式の避難場所を整備するものです。もし洪水が発生した場合は、本町の地理的条件から数週間にとびつた生活が考えられます。また、新型コロナウイルスをはじめとした感染症予防の対策を講じる必要などから、町内の避難場所での収容人数に限られるため、できる限り個人広域避難を検討してください。



# ご存じですか「防災の3K」

気づく  
考える

行動する

気候変動などにより、想定を超える災害が多発しています。天気予報や周りを見回して「異常に気づく」ことです

洪水ハザードマップを見て避難行動など「危険を避けるよう考える」ことです

避難所に行ってみる。備蓄品を備える。行政の支援には限界があります。いざというときには早めに安全な場所へ行くなどの「自分の命を守る行動をする」ことです

←令和元年東日本台風時

平常時→

## 行政区長視察研修

12月23日(木)、行政区長の皆さんが災害対策の視察研修を行いました。

国土交通省利根川上流河川事務所では、令和元年東日本台風以降の工事概要や「防災の3K」の重要性などの説明を、茨城県五霞町では、板倉町が洪水時緊急避難場所整備の参考としている「情報・防災ステーションごか隣接駐車場」の視察を行いました。



情報・防災ステーションごか隣接駐車場 (五霞町)



利根川上流河川事務所 嵯峨保全対策官による説明



利根川上流河川事務所での研修の様子

防災に関する問合せ  
安全安心係 ☎ 82-6123

## 新型コロナワクチンの3回目接種を開始します

町は、2月1日から3回目のワクチン接種を開始します。3回目接種は、標準的には2回目の接種から8か月間隔（65歳以上は7か月間隔）で接種ができます。

1月15日から県営接種センターでの接種が再開しました。県営会場では、1・2・3回目の接種を受け付けています。詳細は県ホームページをご確認ください。

### 接種場所

**集団接種** 板倉町中央公民館  
**個別接種** 館林市内の協力医療機関

### 予約について

詳細は接種券と同封の接種案内を確認してください

令和3年7月までに2回目接種をしたかた

#### ▶中央公民館で接種したかた

予約不要（2回目接種8か月後を目安に接種日時を指定しました。日程変更・キャンセル可能）

#### ▶中央公民館以外で接種したかた

町で接種を希望する場合は、  
2月16日午前9時から予約受付を開始します。

令和3年8月以降に2回目接種したかた

LINEまたは電話で予約を受け付けます。予約開始日時については、接種券送付時にお知らせします。

予約は電話または「LINE」で受け付けます

### 板倉町コロナワクチン専用ダイヤル

☎0276-55-8270

受付 平日（土・日、祝日を除く）午前9時～午後5時

### スマートフォンアプリ「LINE」

群馬県LINE公式アカウント「群馬県デジタル窓口」を友だち登録して、トーク画面「新型コロナワクチン予約」から予約します。

### 3回目接種券の発送と接種時期

2回目接種時期	3回目の接種時期	接種券の送付時期
令和3年3・4月	令和3年12月	送付済
5・6月	令和4年2月	送付済
7月	3月	送付済
8月	3～4月	2月
9月	4～5月	3月
10月以降	決まり次第お知らせします	

2回目の接種を終了しているかたに順次郵送します。

接種券には、接種案内および接種券一体型予診票が同封されています。

### 接種についてお問合せ

#### 板倉町保健センター

☎0276-82-3757

受付 平日（土・日、祝日を除く）午前8時30分～午後5時15分

※聴覚に障害あるなど電話での連絡が難しいかた

Fax 0276-82-3754

#### 1・2回目の接種を希望するかたへ

2月8日（火）午前9時から町会場で予約を再開します。

## 引き続き感染予防の徹底をお願いします

### 渡良瀬遊水地のヨシ焼きー当日は洗濯物などに注意ー

ヨシ焼きは、ヨシに寄生する害虫の駆除、野火による周辺家屋への類焼防止、貴重な湿地環境の保全を目的として実施されています。

風向きや上昇気流により、灰や煙が広範囲にわたり飛散し、洗濯物への付着、庭や屋根への降灰などの可能性があります。今年度も新型コロナウイルス感染拡大防止のため、見学は自粛をお願いします。

また、ヨシ焼き前日の午後5時から、ゴルフ場を除く渡良瀬遊水地全域（上空も含む）が関係者以外立入禁止となります。

**日時** 3月5日（土）午前8時30分から  
**範囲** 渡良瀬遊水地全域  
**主催** 渡良瀬遊水地ヨシ焼き連絡会

※雨天や強風、下草が湿っている場合は、予備日に順延になります。

第1予備日 3月6日（日）

第2予備日 3月12日（土）

第3予備日 3月19日（土）

※ヨシ焼きの実施状況（中止・延期を含む）の情報は、

（一財）渡良瀬遊水地アクリ

メーション振興財団のホー

ムページおよび自動音声案

内で確認できます。

○ホームページアドレス

☎ <https://waterose.or.jp>

○自動音声案内

☎0282-6210915

☎0282-6210915

☎8216132



全国民生委員児童委員連合会会長表彰  
小谷野さんが受賞されました



民生委員・児童委員の小谷野泰一さん（大字大曲）が、全国民生委員児童委員連合会会長表彰を受賞されました。小谷野さんの民生委員・児童委員として地域の福祉向上に尽力された功績が認められ、受賞となりました。

問合せ 社会福祉係  
☎8216133



子育て世帯生活支援特別給付金（ひとり親その他世帯）  
給付金の申請はお済みですか

新型コロナウイルス感染症の影響を受け、家計が急変したなど、子育て世帯のかたに

対して支給される特別給付金の申請期限が近づいています。

まだ申請していないかたは、申請してください。

支給要件は、ひとり親世帯とひとり親世帯以外で異なります。詳しい要件、申請方法については、町ホームページを確認していただくか、子育て支援係にお問い合わせください。

支給額 児童一人あたり50,000円

申請期限 2月28日（月）

問合せ 子育て支援係

☎8216134

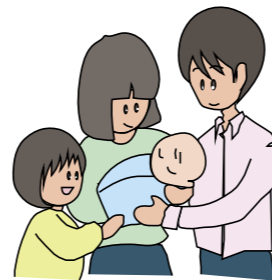

住民税非課税世帯等に対する臨時特別給付金  
非課税世帯に臨時給付金を支給します

新型コロナウイルス感染症の影響が長期化している状況を受け、住民税非課税世帯などに、一世帯あたり10万円の臨時特別給付金を支給します。

給付対象 次のいずれかに該当する世帯

①住民税非課税世帯

令和3年12月10日時点で、

板倉町に住居登録があり、かつ、世帯全員の令和3年度分の住民税均等割が非課税である世帯

②家計急変世帯

新型コロナウイルス感染症の影響を受けて、令和3年1月から令和4年9月までの間で家計が急変し、世帯全員のそれぞれの1年間の収入見込額が、住民税均等割が非課税となる水準に相当する額以下であると認められる世帯

【注意】①②に関わらず、住民税が課税されているかたの扶養親族などのみからなる世帯は対象外です。

支給に係る申請など

①住民税非課税世帯

対象となる世帯には、給付

内容や確認事項が書かれた確認書をお送りしますので、内容の確認および必要事項をご記入のうえ、同封の返信用封筒にてご返送ください。

②家計急変世帯

申請時点で住民登録のある

市町村への申請が必要です。

申請書に必要事項を記入し、

必要書類を添えて、直接または

は郵送にて提出してください。

支給要件に該当するか審査のうえ決定します。

申請書は、社会福祉係にあります。詳しくはお問い合わせください。

給付額

一世帯あたり10万円

（住民税非課税世帯、家計急

変世帯を問わず、一世帯一回

限り）

支給方法 口座振込

申請期限

①住民税非課税世帯 町が確

認書を送付した日から3か月

以内

②家計急変世帯 9月30日（金）

問合せ 社会福祉係

☎8216133

マイナンバーカード  
土曜日の申請・交付を  
実施します

マイナンバーカードの申請の仕方がわからないかたと平日の開庁時間中に受け取れないかたのために、土曜日の申請サポートと交付を行います。

期日 2月19日（土）（受付

中）3月19日（土）（2月14

日から受付）

時間 午前9時～午後5時

※予約制です。平日に必ず

電話予約してください。

場所 役場住民環境課窓

口（3番カウンター）

持参するもの

○役場から送付されたは

がき「個人番号カード交

付・電子証明書発行通知

書兼照会書」（裏面に住所、

氏名を記載）

○通知カード

○本人確認書類（免許証

など）

※受け取りの際に暗証番

号の設定をします。

問合せ 戸籍年金係

☎8216131



腎臓機能障害者等通院交通費補助  
交通費の一部を補助します

腎臓または小腸の機能に障害のあるかたが、人工透析または中心静脈栄養法・経腸栄養法の医療を受けるために医療機関へ通院した場合の交通費の一部を補助します。

対象者

- 腎臓機能障害または小腸機能障害の身体障害者手帳の交付を受けているかた
- 医療機関に通院し、人工透析療法または中心静脈栄養法・経腸栄養法を受けているかた（入院の期間は対象外）
- 他の法令などにより、通院

次の方かたに該当しているかた

- ・ 町内に居住し、住民登録されているかた
- ・ 腎臓機能障害または小腸機能障害の身体障害者手帳の交付を受けているかた
- ・ 申請期間 2月28日(月)
- ・ 申請に必要なもの
  - ・ 身体障害者手帳
  - ・ 対象者名義の通帳
  - ・ 認め印
- ・ 昨年年度、腎臓機能障害者等通院交通費補助金交付決定を受けたかたについては、申請書を送付します。

そのほかのかたについては、福祉課にて申請書を受け取り、医療機関で証明を受けた後、申請してください。

申請書・問合せ 社会福祉係  
☎82-6133

Jアラート  
情報伝達試験

防災ラジオでも配信されます

2月16日(水) 午前11時

地震、津波、武力攻撃などの発生時に備えた、全国瞬時警報システム（Jアラート）の試験放送が、防災ラジオを通じて行われます。受信状況を確認してください。

問合せ 安全安心係

☎82-6123



福祉タクシー助成券  
福祉タクシーの助成券を交付します

対象者 次の①～⑤に該当する在宅のかた

- ① 身体障害者手帳1・2級の交付を受けているかた
- ② 療育手帳の交付を受けているかた
- ③ 精神障害者保健福祉手帳の交付を受けているかた
- ※①②③に該当しても自動車税または軽自動車税の減免を受けている場合は対象外
- ④ 70歳以上の高齢者のみの世帯 ※隣接した敷地を含む同一敷地内に家族が住んでいる場合、二世帯住宅の場合は対象外

⑤ 母子・父子家庭世帯（18歳未満の児童のいる世帯に限る）  
※④⑤に該当しても四輪自動車所有し、かつ、運転できるかたがいる世帯は対象外  
交付枚数 1世帯につき48枚（1枚500円）  
※ただし、年度途中の場合は、申請された月に応じた枚数の交付となります。  
申込み 介護高齢係またはお住まいの地区の民生委員に申請してください。

問合せ 介護高齢係  
☎82-6135



農地の賃借料情報  
昨年の平均額をお知らせします

令和3年1月1日～12月31日の間に締結（設定）された農地の賃貸借における賃借料水準（10a当たり）をお知らせします。

- 平均額 9,200円
- 最高額 15,000円
- 最低額 3,000円

○ 集計データ数 689件

※金額は算出結果を切り捨てし、100円単位としています。平均額から±70%を超えるデータは、特殊なケースとして除いてあります。

問合せ 農業振興係  
☎82-6137



特定疾患見舞金  
特定疾患見舞金を支給します

指定難病の患者および小児慢性特定疾病にかかっている児童の保護者に見舞金を支給します。  
対象 町内に居住し、住民登録のあるかたで次のいずれかに該当するかた

- 特定医療費（指定難病）受給者証をお持ちのかた
- 小児慢性特定医療費医療受給者証をお持ちの児童の保護者

支給額 月額3,000円  
申請期限 2月28日(月)  
申請に必要なもの  
○ 特定医療費（指定難病）受給者証または小児慢性特定医療費医療受給者証  
○ 対象者名義の通帳  
○ 認め印  
申込み・問合せ 社会福祉係  
☎82-6133



歳末たすけあい運動  
心温まる寄附をありがとうございました

歳末たすけあい運動の実施にあたり、地域の皆さまからの一般募金をはじめ、たくさんのかたから心温まるご寄附をいただき、誠にありがとうございました。

該当するかたへ、下記のとおり配分することができましたので、ご報告いたします。

- 問合せ 社会福祉係  
☎82-6133
- 社会福祉協議会総務係  
☎82-13900

単位：円

収入		支出	
一般募金	1,649,610	配分金	1,411,000
篤志募金	66,086	配分品	258,000
町支出金	300,000	諸経費	91,459
繰越金等	99,424	合計	1,760,459
合計	2,115,120		

差額残金354,661円(次年度へ繰越)



大人用紙おむつ給付券  
大人用紙おむつ給付券を支給します

在宅介護の負担軽減のため、高齢者・障害者のかたに紙おむつ券を支給します。

対象者 在宅で暮らし、紙おむつなどが必要とするかた

- ① 介護認定の有無にかかわらず、65歳以上の在宅高齢者で紙おむつなどが必要なかた
- ② 身体障害者手帳1・2級療育手帳A判定または精神障害者保健福祉手帳1級の交付を受けており、町民税非課税

世帯に属するかた ※他制度により紙おむつの給付を受けているかたは対象外  
※紙おむつ・尿取りパット・リハビリパンツなどの購入に使用できます。  
申込み 介護高齢係またはお住まいの地区の民生委員に申請してください。

問合せ 介護高齢係  
☎82-6135

献血にご協力ください



日時 3月16日(水)  
○午前9時30分～11時45分  
○午後1時～3時30分  
場所 中央公民館2階 講座室（役場北側駐車場に駐車すると便利です）  
問合せ 社会福祉係 ☎82-6133

骨髄移植ドナーを  
支援します

町では、日本骨髄バンクに登録し、骨髄・末梢血幹細胞の提供者（ドナー）になったかたに対して助成金を交付しています。

対象者 骨髄などの提供が行われた日および申請日において町に住民登録のあるドナー  
内容 通院入院日数×2万円 ※詳しくはお問い合わせください。  
問合せ 保健センター  
☎82-13757

【入札結果】 予定価格が250万円(税込み)を超えるものを掲載。全ての入札結果および詳細は町ホームページに掲載しています。 問合せ 財政係 ☎82-6126

執行日	件名	場所	予定価格(税抜) 設計金額(税抜)	最低制限価格 (税抜)	落札金額 (税抜)	落札率	落札者
12月17日(金)	令和3年度 農地耕作条件改善事業 城沼地区簡易ほ場整備工場	羽谷・内蔵新田地内	691万円	483万円	670万円	97.0%	福地建設(有)
1月18日(火)	令和3年度 板倉町避難所感染予防対策事業(仮設トイレ購入)	旧北小学校	543万円	なし	435万円	80.1%	星野総合商事(株)

録音機能付き電話で  
特殊詐欺を撃退

自動応答、通話自動録音機能を備えた電話機や、電話線と電話機の間で接続して録音機能を有する機器の購入に対して補助金を交付します。

対象 世帯全員が町税などの滞納がなく、町内に住民登録があり実際に居住している65歳以上のかた ※一世帯につき一台限り補助金額  
購入費用の2分の1以内、ただし上限金額6,000円で千円未満切り捨て

申請方法 購入した日から1年内に左記のものをそろえて提出してください。  
○ 申請書  
○ 領収書  
○ 機能が確認できるパンフレットまたは取扱説明書  
※ 申請書は、安全安心係または町ホームページにあります。

問合せ 安全安心係  
☎82-6123

# 健康

旧北小学校で  
3月期アクティブ教室



♥♥♥健康エンジンポイント♥♥♥

自粛生活が続く運動不足になっていませんか？一人では運動が続かない、運動の始め方がわからないかたはぜひご参加ください。

**日時** 3月2日(水)・9日(水)  
午後2時～午後3時30分  
※内容は2回とも同じです。  
申込時に、どちらか希望する期日をお申し込みください。  
**場所** 旧北小学校職員室  
**講師** 服部優子 介護福祉士  
**内容** 椅子に座ったままゴムバンドを使って行う運動や認知症予防のための脳トレ  
**対象者** 主治医に運動を禁じられていない65歳以上のかた  
**定員** 各日程15人  
**持ち物** 上履き、飲み物  
**受付開始** 2月14日(月) 午前

8時30分  
申込み・問合せ 介護高齢係  
☎82-6135

## 住民公開講座 「最期まで目一杯生きる」

館林市邑楽郡医師会、在宅医療介護連携センターにておう、館林市・邑楽郡5町による住民公開講座を開催します。

**日時** 3月19日(土) 午後2時～4時  
**場所** 館林市三の丸芸術ホール  
**講師** 萬田緑平 医師(がん患者専門の在宅緩和ケア医)  
**内容** 人生の終末期をあなたはどうか考えますか？  
**対象** 館林市・邑楽郡に在住のかた  
**費用** 無料  
**受付開始** 2月21日(月)  
**受付方法** 事前に入場券をお渡ししますので、在宅医療介護連携相談センター(館林市邑楽郡医師会内)または介護高齢係までお越しください。

**問合せ** 在宅医療介護連携相談センターたておう  
☎55-0118  
○介護高齢係  
☎82-6135

# 暮らし

小規模工事、業務委託  
物品売買契約希望者登録

町が発注する小規模な工事等、業務委託及び物品売買契約において、競争入札参加資格審査申請による有資格者名簿に登録されていないかたでも、小規模な工事等、業務委託及び物品売買契約希望者登録をすることにより、契約金額が130万円以下の小規模な工事等、50万円以下の業務委託及び80万円以下の物品購入の契約をすることができるようになります。

**登録できるかた**  
町内に事業所を有するかた  
※個人、法人を問いません。  
※建設業の許可の有無、経営規模などを問いません。  
**提出書類**  
【法人】  
①板倉町小規模工事等、業務委託及び物品売買契約希望者登録申請書  
②登記事項証明書1通(3か月以内に発行のもの)  
③町税の未納税額のないことの証明書1通(3か月以内に発行のもの)  
※許可・免許等が必要な業種

を申請するときは、許可書等の写し  
【個人】  
①板倉町小規模工事等、業務委託及び物品売買契約希望者登録申請書  
②身分証明書1通(3か月以内に発行のもの)  
③町税の未納税額のないことの証明書1通(3か月以内に発行のもの)  
※許可・免許等が必要な業種を申請するときは、許可書等の写し

**登録者取扱**  
申請書等の必要書類を提出して書類審査に合格したかたは、板倉町小規模工事等、業務委託及び物品売買契約希望者登録名簿に登録し、町が発注する小規模な工事等、業務委託及び物品売買契約の際に業者選定の対象となります。  
なお、これは業者選定や契約を約束するものではありません。  
**申込期間** 3月1日(火)～22日(火)まで  
**登録の有効期間** 4月1日から令和6年3月31日まで(2年間)  
**申込み・問合せ** 財政係  
☎82-6126

水道の手続き、水道の漏水や濁り、工事の申込み、各種証明など水道に関する問合せは  
**群馬東部水道企業団館林支所**  
☎0276-80-3201  
※休日・夜間の場合は、自動音声ガイダンスに切り替わります。切り替わるまで電話を切らず、アナウンスに従って用件をお伝えください。  
○板倉営業所(役場窓口内)は、水道料金の支払い、口座振替申込み、給水開始・休止の手続きができます。

## 廃食用油のリサイクル

家庭で使用した廃食用油をリサイクルしています

○出し方  
使用後、冷ます  
↓  
容器に入れる



○回収場所  
公民館(北部公民館、南部公民館、東部公民館、中央公民館)

○回収日・時間  
第1・3水曜日の開館時間にお持ち込みください  
開館時間 午前8時30分～午後5時15分



※ペットボトルなど、ふたの閉まる容器に入れてください

設置された専用容器に、入れてきた容器ごと入れてください

注意1 ごみステーションでの回収は行っていません。間違っても出さないようお願いします。  
注意2 指定日以外は持ち込まないでください。

問合せ 環境下水道係 ☎82-6132

## ひとりで悩まずご相談ください～人権相談～

窓口相談を希望のかた(予約制)☎82-6131(戸籍年金係)  
秘密は厳守します。  
電話相談を希望のかた

みんなの人権110番  
☎0570-003-110

子どもの人権110番(通話料無料)  
☎0120-007-110

女性の人権110番  
☎0570-070-810  
(平日午前8時30分～午後5時15分)

【広告】  
有料広告掲載欄

【広告】  
有料広告掲載欄

【広告】  
有料広告掲載欄

【広告】  
有料広告掲載欄

【広告】  
有料広告掲載欄

【広告】  
有料広告掲載欄

【広告】  
有料広告掲載欄

### 安全運転相談ダイヤル

加齢に伴い、運転に不安を感じたらお電話ください

☎ #8080 (通話料は利用者負担)

受付時間 月曜日～金曜日(祝日、年末年始除く)  
午前8時30分～午後5時15分

運転免許証を返納すると身分証明書として使える「運転経歴証明書」の交付が受けられます

## くらし

### 揚舟 谷田川めぐり 船頭を募集

群馬の水郷で実施する「揚舟 谷田川めぐり」の船頭を募集します。船頭には揚舟を竹ざお一本で操船しながら、町の案内やPRをしていただきます。船頭に少しでも興味のあるかたは、お気軽にお問い合わせください。  
対象 18歳以上(高校生不可)のかた(操船の経験は問いません)

せん) 費負担) 申込期間 3月1日(火)～25日(金) 問合せ 栃木市渡良瀬遊水地課 ☎0282-6211301

### 渡良瀬遊水地 ボランティアガイド募集

渡良瀬遊水地の役割や魅力を伝える、ボランティアガイドを募集します。  
対象 65歳以下で、渡良瀬遊水地に興味を持ち、ボランティアガイド活動ができるかた  
・4月～12月までの間、毎回第4土曜日に実施するガイド養成講座を受講できるかた  
・養成講座修了後「渡良瀬遊水地ガイドクラブ」へ入会し、年間を通じてガイド活動ができるかた  
費用 無料(資料代などは実

### サイバーセキュリティ 必要な対策を

新型コロナウイルス感染症に伴う新しい生活様式の普及により、インターネットはますます生活に欠かせないものとなっています。一方で、インターネットを悪用した詐欺やサイバー攻撃による情報流出などさまざまな問題も発生しています。



※偽サイト・詐欺サイトによる被害が発生しています。 警察の相談窓口 サイバー犯罪情報・被害相談電話 ☎080-1235010001 ※午前8時30分～午後5時15分(土・日曜日、祝日を除く) ○総合相談電話 ☎027-122418080 短縮ダイヤル ☎9110 ※24時間受付

### 県立館林美術館企画展 永井一正のポスターデザイン

日本を代表するグラフィックデザイナーである永井一正のポスター作品を140点を紹介します。  
期間 2月19日(土)～4月3日(日)(休館日 月曜日)  
時間 午前9時30分～午後5時(入館は午後4時30分まで)  
場所 県立館林美術館  
費用 一般620円 大高生310円(中学生以下、障害者手帳などをお持ちのかたとその介護者一人は無料)



### 問合せ 県立館林美術館 ☎72-8188

### 第5回日曜緑化講座

家庭菜園やプランターで野菜を育てるかたが増えていきます。家庭菜園の特徴は、新鮮な野菜がいつでも安心して食べられることです。実際に育ててみると、病気や害虫の被害にあり、失敗した経験を持つかたも多いと思います。  
今回は、夏野菜の上手な作り方について初心者向けの解説で、栽培の基本的なポイントを学ぶことができます。  
日時 3月13日(日) 午前10時

～正午 場所 群馬県緑化センター(邑楽町中野) テーマ 早めに知りたい夏野菜の育て方 募集人数 先着16人 受付開始 2月28日(月) 午前8時30分(定員になりしだい締め切り) 費用 無料

### 県立多々良沼公園 2月のイベント

▼野菜即売会 日時 2月12日(土) 午前9時～正午 場所 松沼南駐車場エントランス広場(館林市松沼町) ▼邑楽館林地区 市民探鳥会 日時 2月20日(日) 午前9時～正午 集合場所 野鳥と湿原エリア 野鳥観察棟駐車場(館林市日向町) 費用 500円(中学生以下無料) 持ち物 双眼鏡、名札(住所氏名、生年月日、連絡先) ※防寒対策をして集合場所に

### 寄附受納

○指定寄附 金250,000円 一般財団法人 館林交通安全教育協議会 様 交通安全に関する事業費用として  
○物品寄附 役場庁舎玄関用門松 一組 有限会社 田部井竹材商店 様  
問合せ 財政係 ☎82-6126

## くらしの情報

### いたくらお知らせメール

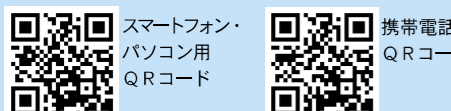

携帯電話やパソコンのメール機能を利用した防犯・防災・緊急・町の情報配信を行っています。登録は、町ホームページまたは、QRコードから可能です。

### まちの動き

人口 14,064人(-7)  
うち外国人 430人(-4)  
男 7,038人(-12)  
女 7,026人(+5)  
世帯数 5,785戸(-4)  
( )内は前月比 令和4年1月1日現在

### 今月の税金

国民健康保険税(8期)  
介護保険料(8期)  
後期高齢者医療保険料(8期)

○納税は口座振替が便利です  
○納付書のかたはコンビニ、PayPay、LINEPayでも納められます  
問合せ 収税係 ☎82-6129

### 事故と犯罪の発生状況

	累計	前年比
人身事故	3件 (40件)	+1
物件事故	17件 (152件)	+9
侵入窃盗	2件 (16件)	+6
乗物盗難	0件 (10件)	0
詐欺	0件 (0件)	-1
住居侵入	0件 (5件)	-1
その他の事件	1件 (42件)	-2

※( )内は令和3年1月からの累計

○町ホームページ  
☎ https://www.town.itakura.gunma.jp/



野木町(栃木県) ご朱印カードスタンプラリー 野木町ボランティア支援センター(きらり館)で台帳を受け取った後、野木町内各所を巡り、ご朱印カード・スタンプを集めて参加賞をGETしよう!  
日時 3月1日(火)～31日(木) 定員 先着100名 ※詳しくはお問い合わせください。  
問合せ 野木町観光協会事務局(町産業課内) ☎02880-5714153

栃木市(栃木県) 「うち介わくわく通販」をご利用ください 「うち介わくわく通販」は栃木県栃木市から通販できる特産品などを紹介するウェブサイトです。食品・工芸品・装飾品など幅広い商品を随時掲載。  
栃木市の豊かな自然の中で栽培された農産物や古き良き伝統工芸品のほか、アクセサリーや雑貨など、栃木市にある魅力的なものを幅広く紹介しています。  
問合せ 栃木市観光交流館「蔵なび」 ☎0282-511687

小山市(栃木県) 第9回小山評定講演会 日時 2月26日(日) 午後1時～ 場所 小山市立文化センター小ホール(小山市中央町1-1-1)  
内容 講演会「豊前国小倉城主となった細川忠興」 講師 永尾正剛 定員 150人(入場無料、自由席) 申込期限 2月14日(月) 申込方法 専用フォーム・ファクス・窓口  
問合せ 小山市文化振興課 ☎0285-1219659 Fax 0285-1219560

加須市(埼玉県) 令和3年度斎藤与里展 「加須の偉人」であり、日本の近代美術を代表する画家「斎藤与里」。今回、今年度修復中の「伊香保」少女「台湾風景」および「百舌(三三三)のお披露目を兼ね、選りすぐりの数点を展示します。  
日時 3月3日(木)～7日(月) 午前9時～午後4時30分(7日は午後3時まで) 場所 パストラルカぞ展示室(加須市三保2255) 費用 無料  
問合せ 加須市生涯学習課 ☎0480-6211223

古河市(茨城県) 古河歴史博物館企画展 雪の殿さま 土井利位 土井利位に関する、雪の結晶観察に関連した資料や「雪華模様」の品々を紹介します。  
期間 2月27日(日)まで 時間 午前9時～午後5時(入館は午後4時30分まで) 休館日 2月24日(休)・25日(金) 場所 古河歴史博物館(古河市中央町3-10-56) 費用 大人400円、小中高生100円  
問合せ 古河市歴史博物館 ☎0280-1221521

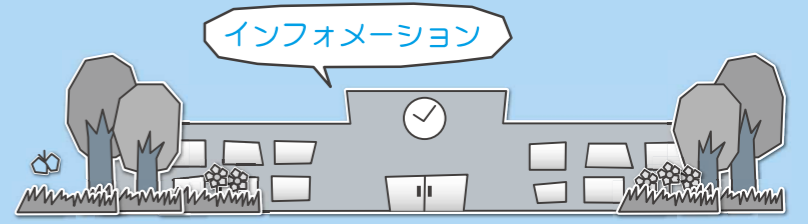

各教室へ参加を希望されるかたは各施設までお電話でお申し込みください。

**各施設お問合せ先**

- 中央公民館 ☎82-2435 海洋センター ☎82-0858
- 東部公民館 ☎82-1241 わたらせ自然館 ☎82-1935
- 南部公民館 ☎82-1424 文化財資料館 ☎91-4018
- 北部公民館 ☎77-1855

**受講生募集**

中央公民館  
ピラティスをはじめよう

**期日** 2月25日(金)・3月4日(金)・11日(金)・18日(金)(全4回)  
**時間** 午前10時30分  
**内容** 身体のストレッチや筋力強化、バランス強化などを図り、リフレッシュを目的にピラティスを行います。  
※ピラティスとは、ストレッチを中心とした動きで、身体の内側の筋肉を鍛える運動のことを指します。  
**参加費** 無料  
**対象** 成人10人  
**持参品** ヨガマットまたは大判のバスタオル・飲み物  
**服装** 動きやすい服装  
**受付期間** 2月15日(火)～22日(火)

2回目 たまねぎ麴作り(1袋お持ち帰り)  
材料費 各回600円  
対象 成人15人  
持参品 筆記用具  
受付期間 2月8日(火)～15日(火)



南部公民館  
スポーツ指導者のための食育講座  
健康エンジョイポイント

**期日** 3月12日(土)  
**時間** 午後1時30分  
**内容** スポーツキッズの身体とメンタルの強さを育てるために必要な食事の大切さをコーチや保護者に学んでいた教室です。  
**参加費** 無料  
**対象** 成人12人  
**持参品** 筆記用具  
**受付期間** 2月13日(日)～27日(日)

北部公民館  
手造りみそ教室  
健康エンジョイポイント

**期日** 3月11日(金)・12日(土)・13日(日)(全3回)  
**時間** 1日目 午前9時～午後1時  
2日目 午後1時～4時  
3日目 午前9時～11時30分  
**内容** 地産産の材料で手造りみそを作ります。  
**材料費** 1,500円程度  
**対象** 成人5人(3日間通して参加できるかた)  
**持参品** エプロン・三角巾  
**受付期間** 2月8日(火)～18日(金)



**イベント情報**

中央公民館  
北保育園児作品展  
**期間** 2月3日(木)～26日(土)  
**時間** 午前9時～午後5時  
(最終日は午後3時まで)

内容 北保育園児の作品を展示します。  
場所 中央公民館2階ロビー

中央公民館  
絵本読み聞かせ  
**期日** 2月19日(土)  
**時間** 午前10時30分  
**内容** 読み聞かせボランティアである「たんぽぽおはなし会」が、絵本や紙芝居などの読み聞かせを行い、手軽に作れる簡単な工作を行います。  
**場所** 中央公民館2階和室  
**対象** 幼児・小学校低学年の親子5組  
**受付期間** 2月13日(日)～18日(金)



わたらせ自然館  
写真愛好家グループ「五人展」  
**期間** 2月17日(木)～27日(日)  
(休館日は2月21日(月)・22日(火)・24日(木))  
**時間** 午前9時～午後4時30分  
(最終日は午後3時まで)

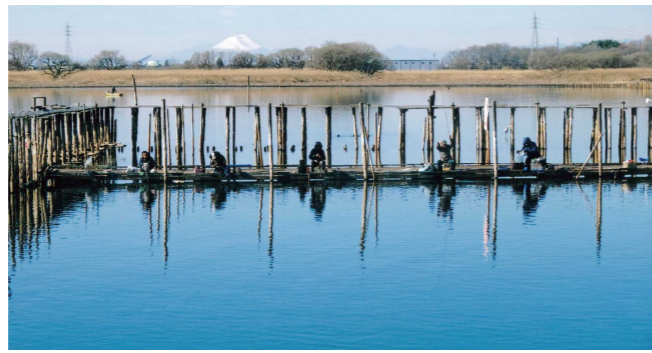

内容 メンバー5人による写真展です。四季の風景や鉄道、子どもの表情を写した作品を展示します。  
入場料 無料

**わたらせ自然館  
色彩豊かな絵画展**

**期間** 3月3日(木)～13日(日)  
(休館日は3月7日(月)・8日(火))  
**時間** 午前9時～午後4時30分  
(最終日は午後3時まで)  
**内容** 葦の会の皆さんが描いた、感性豊かな作品を展示します。  
入場料 無料

**お知らせ**

会員募集  
板倉町青少年ボランティア

板倉町青少年ボランティアは、青少年活動に関するボランティア団体です。現在、中学生～大学生の会員を募集しています。  
主な活動として、小学生を対象としたレクリエーションや野外体験活動などにリーダーとして参加しています。  
小学5年生の子も会自然体験スクールへ行った時、登山やキャンプファイヤーと一緒にした「お兄さん」「お姉さん」がいたのを覚えていますか？それが私たちです。  
そのほかにも公民館まつりや子ども会のかかる大会など、町内の行事に幅広く参加しています。

子どもと接することが好きなた、アウトドアが好きなた、楽しいメンバーと一緒に盛り上がりたいたかなど、学年や学校の枠を越えた仲間にご加わってみませんか。興味があれば、未経験でも大丈夫です！ぜひ参加してください。友人を誘っての参加も大歓迎です。

体験入会も可能ですので、少しでも気になるかたは、お気軽にお問い合わせください。お待ちしております。  
問合せ 生涯学習係(中央公民館)



**会員募集  
女性あどばんす**

女性あどばんすは、健康づくりのための体操や料理教室などの活動を通して、女性の身近な生活課題について学び、生活文化の向上や社会福祉の増進を目的とした活動を展開しています。  
体験入会も可能ですので、活動に興味のあるかたは、お

気軽にお問い合わせください。  
対象者 町内の成人女性  
年会費 1,000円  
申込み・問合せ 生涯学習係(中央公民館)

**団員募集  
板倉町スポーツ少年団**

板倉町スポーツ少年団では6競技、6つの団体がそれぞれの目標に向かい活動を行っています。  
現在、団員は指導者を含めると、およそ100名所属しています。  
スポーツ活動を通して、仲間が広がるだけでなく、心身の発達や思いやりのことなどたくさんを学ぶことができます。  
各団体の団員を募集しています。  
少しでもご興味のあるかたは練習見学からでもかまいませんので、お気軽にお越しください。

- 所属団体
- ▼板倉オールスターズ(野球) 活動日 毎週水・土・日曜日 練習場所 渡良瀬運動場・板倉中学校校庭
- ▼板倉サッカークラブジュニア 活動日 毎週火・金・土・日

曜日  
練習場所 中央公園グラウンド  
▼板倉ゴールドウイング(ドッジボール) 活動日 毎週金・土・日曜日 練習場所 西小学校体育館

▼板倉ミニバスケットボールクラブ 活動日 毎週月・木・土・日曜日 練習場所 西小学校体育館

▼板倉ジュニアバドミントンクラブ 活動日 毎週火・土・日曜日 練習場所 板倉高校体育館

○募集対象  
各団体小学校1年生から6年生までの男女

※板倉ミニバスケットクラブは女子のみ  
問合せ スポーツ振興係(海洋センター)



新型コロナウイルス感染症の影響により、変更または中止になる場合があります。あわせて当面の間、公民館等の主催事業における募集対象は「町内(在住・在勤)のかた」とさせていただきます。ご自宅検温し、マスク着用のうえご参加ください。







式会場に集まった皆さん。大人としての再会となりました。



タイムカプセル開封セレモニーの多田圭吾さんと金子葵さん



成人の誓いを発表する枋本心愛さん



成人の主張を発表する伊藤 勝一さん



## 令和3年度成人式 決意を新たに

1月9日(日)、板倉中学校体育館で、令和3年度板倉町成人式が挙行され、新成人105人が出席しました。会場では出席した全員がマスクをするなど感染症対策が行われました。

新成人代表として枋本心愛さんは「成人式という人生の節目を迎え、社会を担う一人であるという自覚をし、自分の夢や目標に向かって前進していくことを誓います」と成人の誓いを発表しました。

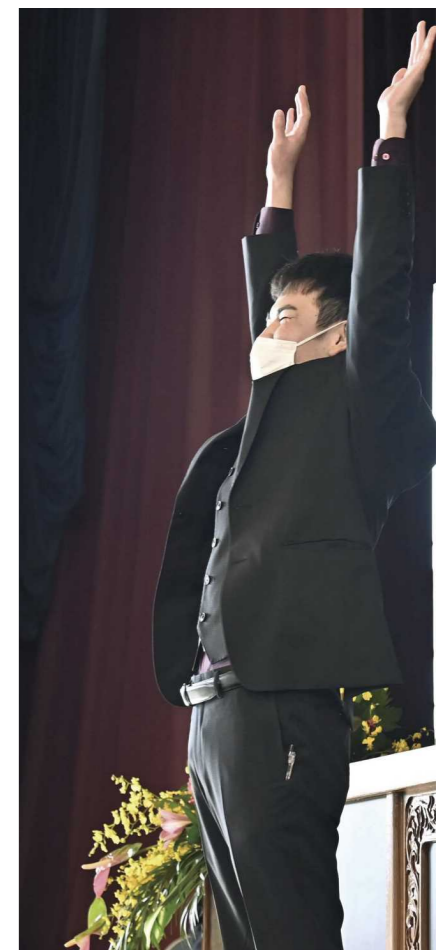

成人の主張を発表する折原悠斗さん

# 広報いたくら 2

## スケジュール

- 板倉町役場(町) 82-1111
- 保健センター(保) 82-3757
- 海洋センター(海) 82-0858
- 福祉センター(福) 82-3900
- 児童館(児) 82-2270
- 環境下水道係 82-6132

日 Sun	月 Mon	火 Tue	水 Wed	木 Thu	金 Fri	土 Sat
		1 ☔ 3区~8区 ◆県民交通安全日(毎月1日) ◆防災ラジオ定期放送	2 窓口延長 ☔ 1,2区、9~15区 ☔ 3区~8区 ●ストレス・こころの相談(館保)	3 ☔ 1,2区、9~15区 ◆おはなし会(児童館) ◆ばおばお(保健センター)	4 ☔ 3区~8区	5
6	7 ☔ 1,2区、9~15区 ◆水道料金口座振替日(3区~9区、10区の一部) ◆えいごであそぼう(児童館) ◆こあら学級(保健センター)	8 ☔ 3区~8区 ●人権相談(東部公民館) ●行政相談(東部公民館) ●法律相談(役場) ◆1・2歳児童館(児童館)	9 窓口延長 ☔ 3区~8区 ☔ 1,2区、9~15区 ●ふれあい相談会(館保) ◆0歳児童館(児童館) ◆3歳児健診(保健センター)	10 ◆おはなし会(児童館)	11 建国記念の日 ☔ 3区~8区	12
13	14 ☔ 1,2区、9~15区 ◆えいごであそぼう(児童館)	15 ☔ 3区~8区 ◆自転車マナーアップデー(毎月15日)	16 窓口延長 ☔ 1,2区、9~15区 ☔ 3区~8区 ◆県民防犯の日 ◆乳児健診(保健センター)	17 ◆おはなし会(児童館)	18 ☔ 3区~8区 ◆1歳6か月児健診(保健センター)	19
20	21 ☔ 1,2区、9~15区 ◆えいごであそぼう(児童館)	22 ☔ 3区~8区 ●行政相談(役場) ◆子育て講習会(児童館)	23 天皇誕生日 ☔ 3区~8区 ☔ 1,2区、9~15区	24 ◆おはなし会(児童館)	25 ☔ 3区~8区 ◆高齢者交通安全日(毎月25日) ◆ばおばお(保健センター)	26 ◆チャレンジ広場(児童館)
27	28 ☔ 1,2区、9~15区 ●農地相談(役場) ◆町税・保険料納期限 ◆えいごであそぼう(児童館)	3/1 ☔ 3区~8区 ◆県民交通安全日 ◆防災ラジオ定期放送 ◆こあら学級(保健センター)	2 窓口延長 ☔ 1,2区、9~15区 ☔ 3区~8区 ●ストレス・こころの相談(館保)	3 ◆おはなし会(児童館)	4 ☔ 3区~8区	5

【定休日および休館日のお知らせ】※詳しくはお問い合わせください

- 各公民館：月曜日および祝日
- 海洋センター：月曜日および祝日
- わたらせ自然館：月・火曜日および祝日の翌日
- 文化財資料館：月曜日(祝日・振替休日の場合開館し、火曜日休館)
- 福祉センター：土・日曜日および祝日
- 児童館：日曜日および祝日

◎窓口延長は、毎週水曜日午後7時15分まで ◎その他、各イベント・催し物については、町ホームページのイベントカレンダーをご覧ください

- ☔ 可燃ごみ収集日(生ごみを含む)
- ☔ 資源ごみ収集日(古紙類・小型家電・容器包装プラスチック・ペットボトル・プラスチック)
- ☔ びん・かん・危険物収集日

定例相談	
●人権相談(要予約) 午前10時~正午	●保健センター相談・教室情報 子どもの相談(要予約) ばおばお 2月3日 からだの成長 2月25日 こころからの成長
●行政相談 午前10時~正午 ●法律相談(要予約) 午後1時~4時	●健康相談 午前10時~11時30分 問合せ 保健センター ☎82-3757
●農地相談(要予約) 午後1時30分~4時 問合せ 農業委員会 ☎82-6138	●館林保健福祉事務所相談情報 ストレス・こころの相談(要予約) 午後1時~3時 ◆ふれあい相談会(要予約) 午後1時15分~3時30分 問合せ 館林保健福祉事務所 保健係 ☎72-32330
●社会福祉協議会相談情報 ボランティア何でも相談 (毎週月・金 祝日除く) 午前9時~午後5時 問合せ 社会福祉協議会 ☎82-3900	●くらしの相談窓口 (休館日を除く毎日) 午前8時30分~午後5時 中央公民館 ☎82-2435 東部公民館 ☎82-1241 南部公民館 ☎82-1424 北部公民館 ☎77-1855