

# 広報

ITAKURA TOWN PUBLIC RELATIONS

# いたくら



## 今月の表紙

### 群馬県内で一番早い田植え

4月21日(休)、大字飯野で県内一早い田植えが行われました。

 マチイロ



広報紙をスマホに配信します



### たばこのポイ捨ても不法投棄です

駅前、公園、道路、側溝などで、タバコの吸い殻を見かけることはありませんか。

ポイ捨ては、さまざまな法律により禁止され罰せられる行為です。捨てられたタバコは2年経っても38%しか分解されず、完全に分解されるまでには10年程度かかるといわれています。景観を損ねるだけでなく地球環境を悪化させ、時には火災の原因にもなります。

吸い殻は安易に捨てず、喫煙マナーを心がけ、安全できれいなまちづくりにご協力をお願いします。

### 不法投棄に関する法律などの一例

- ▼**廃棄物の処理及び清掃に関する法律**  
第16条 何人もみだりに廃棄物を捨ててはならない  
【罰則】5年以下の懲役もしくは1,000万円以下の罰金、またはこれを併科する
- ▼**軽犯罪法**  
左に該当する者は、これを拘留または過料に処する  
第1条25 川、溝その他の水路の流通を妨げるような行為をした者  
【罰則】拘留は、1日以上30日未満とし、刑事施設に拘留する  
過料は、1,000円以上10,000円未満とする
- ▼**河川法施行令**  
第16条の4第1項 何人も、みだりに次の各号に掲げる行為をしてはならない  
第2号 河川区域内の土地に土砂(砂を含む)またはごみ、ふん尿、鳥獣の死体その他の汚物若しくは廃物を捨てること  
【罰則】3か月以下の懲役または20万円以下の罰金
- ▼**板倉町美しいまちづくり条例**  
第8条 何人も町内にポイ捨てをしてはならない  
【罰則】原状回復の命令に違反した者は、30,000円以下の過料に処する
- ▼**不法投棄を発見したら**  
○群馬県産業廃棄物110番  
0120-81-5324  
○群馬県警察 館林警察署  
0276-45-0110
- 問合せ 環境下水道係  
82-6132

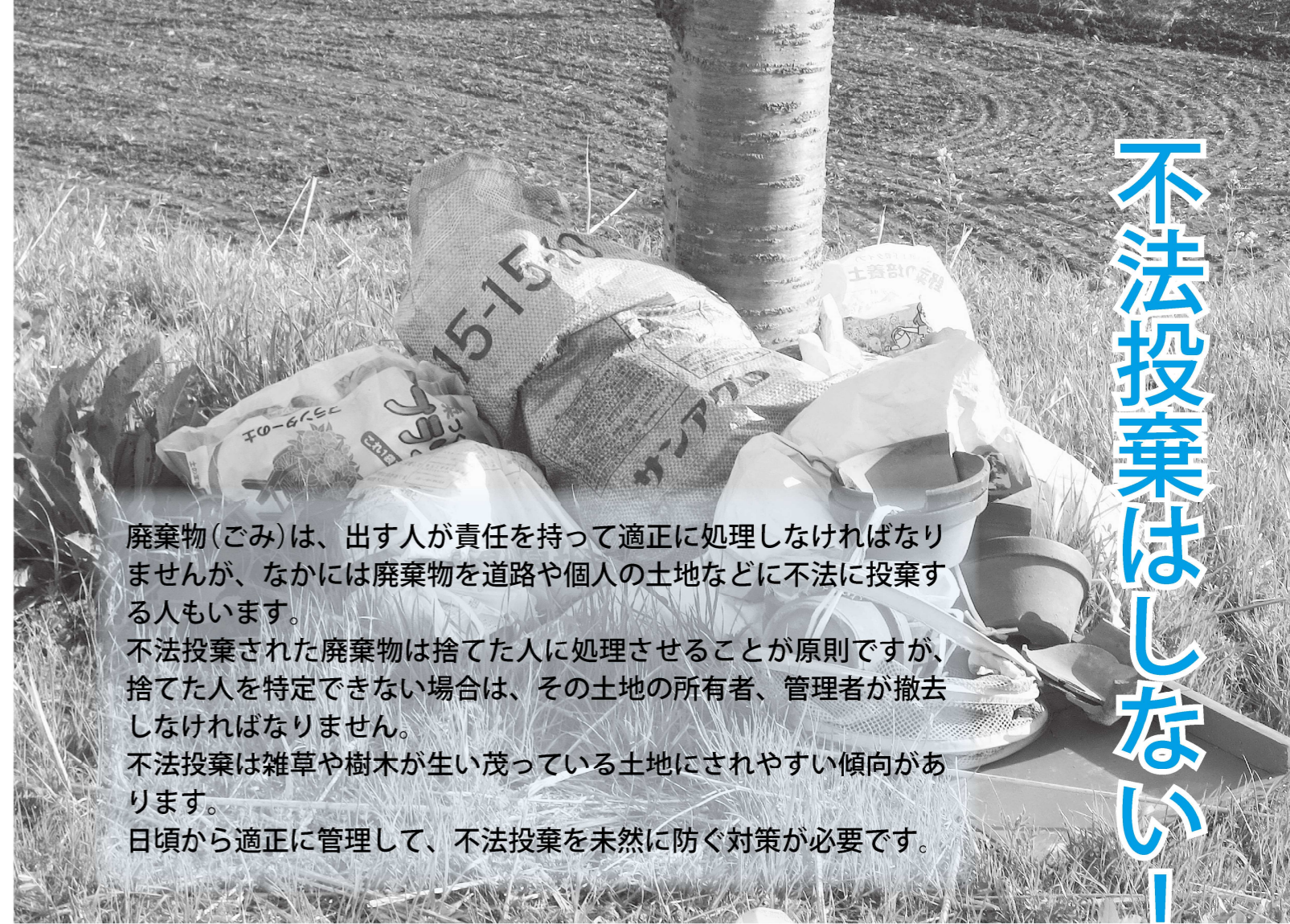

不法投棄はしない！

廃棄物(ごみ)は、出す人が責任を持って適正に処理しなければなりません。なかには廃棄物を道路や個人の土地などに不法に投棄する人もいます。不法投棄された廃棄物は捨てた人に処理させることが原則ですが、捨てた人を特定できない場合は、その土地の所有者、管理者が撤去しなければなりません。不法投棄は雑草や樹木が生い茂っている土地にされやすい傾向があります。日頃から適正に管理して、不法投棄を未然に防ぐ対策が必要です。

### 資源ごみの集団回収を実施しませんか

資源ごみ集団回収とは、町民の皆さんで構成する町内の団体(行政区、子ども会育成会、老人会など営利を目的としない団体)が実施する、家庭から出された古紙などの資源ごみを回収することです。町では、ごみの減量化と再資源化を図るため、この資源ごみの集団回収を推奨しており、回収量に応じて各団体へ助成金を交付しています。



■町の公用車(軽トラック)の貸し出し  
資源ごみ集団回収を実施する団体に対し、町の公用車(軽トラック)の貸し出しを行っています。ただし、町の公務による使用予定が入っていないときに限ります。使用を希望する場合は、事前に環境下水道係へお問い合わせください。

#### ■対象となる資源ごみと助成金額

- 古紙類 → 5円/kg  
【古紙類の例】新聞、雑誌、段ボール、牛乳パック
- アルミ類 → 20円/kg
- ビン類 → 5円/本  
【注意】家庭から出されたものが対象です。  
※ごみステーションに出されたごみや、商店など業務用として集められたものは、対象外となります。

### ごみステーションへの不法投棄



地域のごみステーションへ捨てられた一例です。ごみステーションへは分別を行い、指定された日に出すことで収集されます。ルールを守らず投棄されたごみは、地域のかたが分別や片付けを行い、とても大変な思いをしています。ごみ出しルールを守ることで処理ができますので、ご協力をお願いします。

### 堤防や水路への不法投棄



### 空き地への不法投棄



させない！



**行政区域長  
15人のかたが委嘱されました**

4月1日付けで、15人の行政区域長が町から委嘱されました。行政区域長は、皆さんの意見や要望を町に伝える、地域と行政のパイプ役です。

また、北地区代表区長に野中淳一さん(会計)、岩田・粉谷地区代表区長に石川博さん

- 後列左から  
1区 野中淳一さん  
2区 宇治川正行さん  
3区 は長谷川健一さん
- 前列左から  
4区 石川博さん  
5区 関口昭彦さん  
6区 根岸一仁さん  
7区 田口美智さん



(副会長)、板倉地区代表区長に田口美智男さん、南地区代表区長に宮田毅さん、東地区代表区長に今井三枝子さん(会長)が選出されました。

問合せ 行政庶務係  
☎82-6122

- 後列左から  
8区 近藤正市さん  
9区 宮田毅さん  
10区 小暮信行さん  
11区 坂田瞬一さん
- 前列左から  
12区 やまさだめ 佐山定さん  
13区 伊藤朝永さん  
14区 今井三枝子さん  
15区 小菅則夫さん



**板倉町職員採用試験  
令和5年採用の職員採用試験を行います**

**令和5年4月1日採用**

◆募集職種 一般事務職

事務 若干名

保健師 若干名

社会福祉士 若干名

◆受験資格

共通 平成6年4月2日以降に生まれ、学校教育法による人学(短期大学を除く)を卒業または令和5年3月31日までに卒業見込み

保健師 保健師免許を有しているまたは令和5年3月31日までに取得見込み

社会福祉士 社会福祉士資格を有しているまたは令和5年3月31日までに取得見込み

※町内在住、出身などの条件

を満たす人は、第一次試験に加点します。詳細は募集要項をご確認ください。

◆第一次試験

期日 7月10日(日)

会場 中央公民館

◆受験提出書類

○採用試験申込書(申込書は役場で配布するほか、町ホームページからダウンロード)  
○大学などの卒業証明書(または卒業見込証明書)

○大学などの成績証明書

◆申込書配布、受付期間

5月10日(火)～6月10日(金)

(土・日曜日を除く)

問合せ 秘書人事係

☎82-6121



**選挙管理委員会  
委員長に稲村さんが就任**



稲村茂さん



塩田和雄さん

4月1日付けで、稲村茂さん(大字飯野)が委員長に、塩田和雄さん(大字板倉)が新たに委員に就任しました。

また、これまで委員長を務められた山内正充さん(朝日野)が退任され、その功績に対し町長から感謝状が贈られました。

問合せ 行政庶務係

☎82-6122



**交通指導員  
本島さんが委嘱されました**



本島和則さん

わたり町の交通安全に尽力された川野辺美治さん(大字岩田)には、町長から感謝状が贈られました。

なお、川田香さん(大字下五箇)、平井伸男さん(大字海老瀬)、野木村啓一さん(大字海老瀬)が、同日付けで4期目の委嘱をされました。

問合せ 安全安心係

☎82-6123

4月1日付けで本島和則さん(大字岩田)が新たに交通指導員を委嘱されました。また、これまで3期9年に

**板倉町ふるさと応援寄附  
お礼品出品事業者募集中**

板倉町にふるさと納税をしていただいたかたへ、お礼として板倉町の特産品などを贈りしています。町では町内産業活性化のためにも、特産品などを出品していただける法人、個人事業者のかたを随時募集しています。

お礼品には、地場産品などの条件がありますので、役場財政係まで、お気軽にお問い合わせください。

問合せ 財政係

☎82-6126

ふるさとチョイス あなたの意思をふるさとに

群馬県板倉町 お礼の品一覧ページはこちら

SAISON CARD セゾンのふるさと納税

地域から日本を元気に！ 楽天ふるさと納税



**群馬県消防防炎功労知事表彰  
川邊団長が表彰されました**



板倉消防団団長の川邊国雄さん(大字細谷)が群馬県消防防炎功労知事表彰を受賞しました。川邊団長は地域の安全安心のため、長年にわたる消防防炎活動への貢献が認められての受賞となりました。

問合せ 安全安心係

☎82-6123



**広報編集委員  
新たに4人の委員を委嘱しました**

長谷川緩子さん(大字西岡)、大場昭博さん(大字岩田)、木村浩征さん(大字飯野)、国府圭美さん(泉野)が、新たに広報編集委員を委嘱されました。

また、4年間活躍された武井直美さん(大字除川)、高橋直美さん(大字岩田)、川田富知子さん(大字下五箇)、小柴智代さん(朝日野)に感謝状が贈られました。

広報編集委員は、町民目線で広報などに意見をいただくほか、フェイス(人物紹介コー

ナ)で町内外で活躍するかたを紹介する原稿の執筆をしていただいています。

問合せ 情報広報係

☎82-6124



後列 大場昭博さん 木村浩征さん  
前列 長谷川緩子さん 国府圭美さん

**布製マスクを受け入れ**

厚生労働省は、新型「コロナウイルス」感染拡大防止のため、介護施設などへの布製マスクの配布を実施してきました。事業の実施に伴い生じた在庫に関して、保管などに多額の費用を要する状態が継続していたことから、在庫約8,000万枚について、自治体や個人に対し、希望に応じて無償配布を行う旨の方針を示しました。

これを受り、町では、町民一人あたり20枚、合計28万2,000枚の配布希望を申し出、4月20日に入りました。このマスクについては、災害用備蓄として活用します。

問合せ 安全安心係

☎82-6123



**大腸がん検診の  
検査容器**

大腸がん検診を受診希望されるかたに、検査容器を配布します。

期間 7月31日(日)まで

時間 午前8時30分  
～午後5時15分

場所 保健センター、各公民館、役場健康介護課

問合せ 保健センター

☎82-3757

## 役場職員人事異動

### 【課長・局長職】

▽総務課長 峯崎浩(企画財政課長兼合併対策推進室長) ▽企画財政課長兼合併対策推進室長 伊藤良昭(産業振興課長兼商工誘致推進室長兼農業委員会事務局長) ▽税務課長 高瀬利之(都市建設課長) ▽産業振興課長兼商工誘致推進室長兼農業委員会事務局長 橋本貴弘(群馬県商工会連合会派遣)〈昇任〉 ▽都市建設課長 塩田修一(都市建設課建設係長)〈昇任〉 ▽議会事務局長 荻野剛史(税務課長) ▽教育委員会事務局長 小林桂樹(議会事務局長)

### 【係長職】

▽都市建設課課長補佐兼建設係長 福知光徳(産業振興課課長補佐兼農村整備係長) ▽総務課行政庶務係長 本田明子(税務課住民税係)〈昇任〉 ▽福祉課子育て支援係長 田子好美(福祉課子育て支援係)〈昇任〉 ▽福祉課板倉保育園長 根岸久美子(福祉課北保育園長) ▽福祉課北保育園長 柏崎弘美(福祉課北保育園)〈昇任〉 ▽産業振興課農業振興係長兼農業委員会事務局農業振興係長 佐山秀喜(教育委員会事務局総務学校係長) ▽産業振興課農村整備係長 小谷野浩一(教育委員会事務局スポーツ振興係長) ▽都市建設課計画管理係長 青木英世(福祉課子育て支援係長) ▽教育委員会事務局総務学校係長 齊藤弘之(都市建設課計画管理係長) ▽教育委員会事務局生涯学習係長兼中央公民館長 石川由利子(教育委員会事務局北部公民館長) ▽教育委員会事務局北部公民館長 伊藤泰年(総務課行政庶務係長) ▽教育委員会事務局スポーツ振興係長 根岸信之(産業振興課農業振興係長兼農業委員会事務局農業振興係長)

### 【一般職】

▽総務課付 栗原加奈子(企画財政課企画調整係兼合併対策推進室) ▽総務課付 田名部彩夏(健康介護課健康推進係) ▽企画財政課企画調整係兼合併対策推進室 栗原卓志(産業振興課商工誘致推進室誘致推進係) ▽企画財政課財政係兼合併対策推進室 内藤賢(福祉課社会福祉係) ▽税務課住民税係 阿左美可奈恵(企画財政課企画調整係兼合併対策推進室) ▽住民環境課戸籍年金係 島田達也(健康介護課介護高齢係) ▽住民環境課環境下水道係 橋本光(教育委員会事務局総務学校係) ▽福祉課社会福祉係 芳賀友啓(住民環境課戸籍年金係) ▽福祉課子育て支援係 川田理(都市建設課建設係) ▽福祉課板倉保育園 延山恵理(福祉課北保育園) ▽福祉課北保育園 中里唯(総務課付) ▽福祉課児童館 清水美恵子(福祉課板倉保育園) ▽健康介護課保険医療係 深澤奈緒子(都市建設課計画管理係) ▽健康介護課健康推進係 赤石紗依(企画財政課財政係兼合併対策推進室) ▽産業振興課農業振興係 田口英利(健康介護課保険医療係) ▽産業振興課農業振興係兼農業委員会事務局農業振興係 岡田拓也(産業振興課農業振興係) ▽産業振興課商工誘致推進室誘致推進係 森田直希(企画財政課企画調整係兼合併対策推進室) ▽都市建設課計画管理係 松本友香(総務課付) ▽都市建設課建設係 赤石哲規(産業振興課農業振興係) ▽教育委員会事務局スポーツ振興係 茂呂正義(住民環境課環境下水道係)

### 【派遣】

▽群馬県商工会連合会派遣 星野一男(教育委員会事務局生涯学習係長兼中央公民館長)

### 【新採用】

▽企画財政課企画調整係兼合併対策推進室 山田萌加 ▽健康介護課介護高齢係 橋本翔太 ▽教育委員会事務局総務学校係 橘友代

### 【再任用】

▽総務課行政庶務係 根岸光男 ▽税務課資産税係 落合均(任期更新) ▽教育委員会事務局総務学校係 多田孝 ▽教育委員会事務局スポーツ振興係 橋本大海(任期更新)

### 【退職】 3月31日付(前職)

▽根岸光男(総務課長) ▽多田孝(教育委員会事務局長) ▽松本行以(福祉課板倉保育園長) ▽田部井卓之(教育委員会事務局総務学校係) ▽寺崎美智子(福祉課板倉保育園) ▽森戸里江子(健康介護課健康推進係) ▽齋藤真智子(健康介護課健康推進係)

### 【再任用任期満了】 3月31日付(前職)

▽山口秀雄(住民環境課環境下水道係)

【広告】

【広告】

有料広告掲載欄

有料広告掲載欄

## Jアラート 情報伝達試験

防災ラジオでも配信されます

5月18日(水) 午前11時

地震、津波、武力攻撃などの発生時に備えた、全国瞬時警報システム(Jアラート)の試験放送が、防災ラジオを通じて行われます。受信状況を確認してください。

問合せ 安全安心係

☎82-6123



生後91日以上の犬は、一生に1回の登録と、年に1回の狂犬病予防注射を受けなければなりません。忘れずに登録と注射をお願いします。また、犬が亡くなったときは、登録抹消のためご連絡ください。なお、動物病院でも登録や注射を受けることができます。詳しくは直接、動物病院にお問い合わせください。



犬の登録と狂犬病予防注射  
忘れずに登録と注射をしてください

日程	場所	時間
5月12日(木)	東部公民館	午前9時15分～9時45分
	海老瀬東公民館	午前10時～10時30分
	細谷事務所 北部公民館	午前10時45分～11時15分 午後1時～1時45分
5月13日(金)	粉谷上公民館	午前9時15分～9時45分
	岩田区民会館	午前10時～10時30分
	板倉保育園南側	午前10時40分～11時20分
	五箇中妻住民センター裏 南部公民館	午後1時～1時30分 午後1時45分～2時45分
5月15日(日)	役場	午前9時30分～11時30分 午後1時～2時

## 気をつけたい感染症

### 带状疱疹(たいじょうほうしん)

○带状疱疹は、多くの方が子どもの頃に感染する水ぼうそうのウイルスが原因で起こります。

○体の中に潜伏していたヘルペスウイルスの一種「水痘带状疱疹ウイルス」が活発になり発症します。

○加齢や疲労、ストレス、病気などで免疫力が低下したときに発症しやすくなります。

### 予防方法・・・

○免疫力が低下したときに発症しやすいといわれます。食事や睡眠など、日頃からの体調管理が何よりも大切です。

○50歳以上のかたは、発症率を低下させ、重症化を予防する带状疱疹ワクチンを接種することができます。任意の接種なので、お近くの医師にご相談ください。

問合せ 保健センター ☎82-3757

## 令和4年度 板倉町農作業標準料金表(消費税別)

作業名	内容	料金
耕起(トラクター)	1番うない	5,500円
	2番うない	4,500円
代かき	代かき	6,500円
育苗(種苗)	一切受託者持ち	800円/1枚
	ハウス育苗は割増	種子、苗箱は委託者もち 600円/1枚
田植え(機械植え)	苗はば場渡し。補植なし	7,000円
	プラス同時に施肥作業(資材費別)	8,500円
	プラス同時に除草剤散布作業(資材費別)	8,000円
育苗から田植え	育苗から田植えまで一切	20,000円
コンバイン刈り取り(倒伏、湿地は割増)	刈り取り、委託者宅まで運搬	17,000円
	プラス結束作業	19,000円
コンバイン一括作業(倒伏、湿地は割増)	刈り取り、乾燥調整、委託者まで運搬(8俵標準)	28,000円
	プラス結束作業	30,000円
乾燥すり調整	1俵当たり	1,650円
畦畔作業	1m当たり(機械による畦畔作業)	50円
農作業一般	1日当たり(8時間標準)	8,000円
遊休農地耕起	抜根などの作業は含まない	18,000円

※上記の標準額(10アール当たり)は4月1日から適用

問合せ 農業振興係 ☎82-6137

### 補助金額(新規設置)

人槽区分	限度額
5人槽	198,000円
6人～7人槽	256,000円
8人～10人槽	340,000円

問合せ 環境下水道係 ☎82-6132

また、単独処理浄化槽もしくは汲み取り槽から合併浄化槽への転換を行う場合は、最大15万円を加算します。(うち10万円は群馬県「工」補助金)なお、「工」補助金」制度は令和5年までの制度です。単独処理浄化槽や汲み取り槽をご使用のかたは、合併浄化槽への転換をご検討ください。

### 合併浄化槽設置補助金

町では、生活排水による公共水域の水質汚濁を防止するため、合併処理浄化槽設置に要する経費について補助制度を設けています。

# 健康

# くらし

ぐんま循環器病対策  
シームレス・プロジェクト



ぐんま循環器病対策  
シームレス・プロジェクト  
(群馬県循環器病対策推進計画)



ぐんま健康ポイント  
群馬県公式アプリ  
「G-WALK+」

日本では、脳卒中や心臓病などの循環器病で亡くなるかたが「がん」に次いで多くなっています。群馬県では、こうした循環器病の対策を進めるため「ぐんま循環器病対策シームレス・プロジェクト」(群馬県循環器病対策推進計画)を策定しました。詳細は群馬県ホームページをご覧ください。循環器病の予防には、日々の健康づくりが不可欠です。群馬県では、スマートフォンアプリ「G-WALK+」により、皆さんが楽しみながら健康づくりを実践できるようサポートしています。

**募集します**  
まちづくり協働事業  
**募集概要** 町民と行政の協働

による魅力ある地域社会を実現するため、町民が自ら企画し、実施する公益性のある事業に対して、予算の範囲内で補助金を交付します。

**ご活用ください**  
住宅リフォーム支援事業



**補助額** 事業に直接必要となる経費の範囲内で、30万円を限度とします。  
**対象となる経費** 提案した事業の実施に直接必要となる経費とします。  
**事業対象期間** 4月1日～令和5年3月31日までの期間に行われる事業  
**申込募集期間** 随時募集  
**申込方法** 事業の内容について企画調整係にご相談ください。その後、申請書など関係書類を提出していただきます。  
※詳細は、町ホームページでご確認ください。  
**問合せ** 企画調整係  
☎82-6125

【広告】

【広告】

有料広告掲載欄

有料広告掲載欄

有料広告掲載欄

有料広告掲載欄

手話で話そう  
手話奉仕員養成講習会

手話は耳が不自由な人たちが使う、目で見える言葉、手で語る言葉です。手話で楽しく会話をしてみませんか。

**入門編** 手話に興味のあるかた  
**基礎編** 入門編を修了し、手話奉仕員を目指すかた(再受講可)

**日時** 6月1日～11月30日  
毎週水曜日 午後7時～8時  
30分(8月17日、11月23日は除く 全25回)

**場所** 館林市総合福祉センター  
(館林市苗木町2452-1)

**参加費** 無料 ※テキスト代  
(DVD付) 3,300円(税込み)は実費負担

**対象** 町内在住・在勤のかた  
で、全日程に参加できるかた  
**定員** 入門編 25人(先着順)  
基礎編 15人(先着順)

**申込締切** 5月27日(金)  
**申込み・問合せ** 板倉町社会福祉協議会  
☎82-3900

**対象事業**  
①町内における地域課題の解決を促進し、地域の活性化につながる事業  
②公共性のある事業  
③町民の労力提供がある事業  
④他の補助金を受けていない事業  
⑤年度内に実績報告書を提出できる事業  
⑥他の法律、条例などに反しない事業  
※他に委託するだけの事業や、単に物を買うだけの事業は対象となりません。

町内施工業者により住宅のリフォーム工事を行う町民の皆さんに、工事に要した経費の一部を補助します。  
※必ず工事前までに申請してください。

【広告】

**補助額** 対象工事費の10%  
(限度額10万円)

※町内の登録店舗で使える商品券での補助となります。  
**申請できるかた**

・町内に居住し、住民基本台帳に記載されているかた  
・世帯の中に町税などを滞納しているかたがないこと

・この要綱による令和2年4月1日以降の補助金交付額が10万円に達していないかた  
・その他町からの住宅の改造などに係る補助金の交付を受けていないかた

**対象となる住宅**

・申請されるかたが居住している住宅  
・店舗併用住宅の場合は、住宅部分のみ

※所有者が申請者と異なる場合は、所有者の同意が必要となります。

**対象となる工事**

次のすべての要件を満たしている工事  
・対象となる住宅などの維持や住環境の質の向上のために行う改修・増築などの工事  
・対象工事費が税抜き20万円

以上であること

・令和5年3月末までに工事が完了し、工事代金の支払いができること

・板倉町内に本社または事業所などがある住宅関連事業者による施工であること(のぼり旗が目印)

**問合せ** 商工観光係  
☎82-6139

**不正大麻・けしの撲滅にご協力ください**

不正大麻・けし撲滅運動が5月1日～7月31日まで実施

されます。

この運動は、大麻やけしの害悪をよく認識していただき、不正な大麻およびけしを撲滅しようとするものです。

不正に栽培されている大麻や疑わしいけしを発見したときは、館林保健福祉事務所または館林警察署に連絡してください。

**問合せ**

○館林保健福祉事務所  
☎72-3230  
○館林警察署  
☎75-0110

【広告】

有料広告掲載欄

【広告】

有料広告掲載欄

## ごみの出し方に注意

### びん

キャップがついたままになっていませんか

金属製のキャップは缶として、プラスチック製のは容器包装プラスチックとして出してください。



### 小型家電

乾電池を入れたままにしていませんか

取り出した電池が使いきりのものは、公民館や役場、いたくらリサイクルセンターに、充電式の場合は販売店などのリサイクルボックスに出してください。

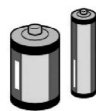

### ペットボトル

公民館もしくは指定日にごみステーションへ

ペットボトルはすすいでつぶし、はがしたラベルとキャップは容器包装プラスチックに分別してください。

洗濯洗剤などの容器は、ペットボトルではなく容器包装プラスチックとして出してください。



### 新型コロナウイルス感染症対策

ごみを出すときは、マスクやティッシュなどが散乱しないよう、ごみを入れた袋はしっかりと結んでください。

問合せ 環境下水道係 ☎82-6132

# くらし

## 固定資産税 納税のお知らせ

固定資産税の納税通知書を5月中旬に郵送します。税額の基礎となる資産（土地・家屋）の課税明細が記載されていますので、ご確認のうえ、各納期限までに忘れずに納めてください。

なお、次の場合にはご連絡ください。

- 明細書と現状が異なる場合
- 家屋を取り壊した場合
- 住宅や土地の利用状況に変更があった場合
- 1月1日現在、町内に土地・家屋・償却資産を所有している、5月20日ごろまでに納税通知書が届いていない場合

## 軽自動車税(種別割) 納税のお知らせ

軽自動車税(種別割)の納税通知書を5月上旬に郵送します。納期限は、5月31日(火)です。

軽自動車税は、毎年4月1日を基準にその年の4月から翌年の3月分までの1年間分

を納める税金です。

年度途中で軽自動車を取得した場合は翌年度から課税され、また、年度の途中で廃車にした場合は翌年度から課税されなくなりますが、普通車のように月割による課税や還付の制度はありません。

**減免** 身体障害者・知的障害者・精神障害者または戦傷病者で一定の要件を満たす場合や、車いすの昇降装置と固定装置の両方が装備されている場合などは、申請により軽自動車税が減免されることがあります。軽自動車税の納税通知書が届きましたら、5月31日(火)までに申請してください。

## コンビニ、スマホアプリで納税できます

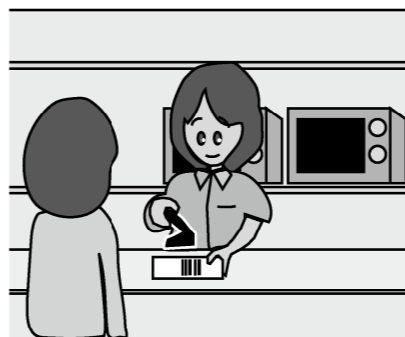

板倉町の税金や保険料は、コンビニエンスストアやスマートフォンアプリ「LINE Pay」と「PayPay」でも納付できます。納付ができるコンビニエンスストアは、納付書の裏面に記載してあります。「LINE Pay」「PayPay」での納付方法は、公式サイトをご覧ください。

皆さんのライフスタイルに合わせて、休日や夜間、いつでも納付できます。ぜひご利用ください。

## トラクターやコンバインなどはナンバー登録が必要です

農耕作業用の小型特殊自動車(トラクターやコンバイン、田植機などで乗用装置のあるもの)は公道走行の有無にかかわらず、所有していれば、登録および納税をする義務があります。新しく取得したもののだけでなく、現在お持ちの農耕作業用の小型特殊自動車でもナンバープレートがないものがあれば、お早めに住民税係でナンバーの登録をしてください。

登録に必要なもの 車名(メーカー名)、車台番号、排気量または馬力(PS)がわかるもの、譲渡証明書または販売証明書

## 自動車税(種別割)は役場窓口で納付できます



群馬県の自動車税は、役場で納付することができます。納めていただいた税額の2%に相当する額が手数料として群馬県から板倉町に交付されます。

令和3年度は約1,726万円を役場窓口で納めていただき、県から約34万円の交付がありました。

自動車税の納期限は5月31日(火)です。財源確保のため役場窓口での納税にご協力をお願いします。 ※毎週水曜日は午後7時15分

まで窓口延長しています。  
**問合せ** 収税係  
☎82-6129

## 税務署からのお知らせ

事業者向けに消費税の「インボイス制度説明会」を開催します。また、説明会の後、個人の課税事業者を対象とした「登録申請相談会」を合わせて開催します。

**期日** 5月17日(火)、24日(火)、6月7日(火)、14日(火)  
**時間** 午後2時～3時  
**場所** 館林税務署3階

## 寄附受納

令和3年度 東小学校卒業生保護者 様

令和3年度卒業生保護者 様  
令和3年度卒業記念品として  
卓上ランプ 1台

令和3年度卒業記念品として

**指定寄附**  
▼(株)アイザワ  
コーポレーション 様  
金100,000円  
多文化共生社会関係事業費として

令和3年度卒業記念品として

**企業版ふるさと納税**  
▼生活協同組合コープぐんま 様  
金300,000円  
板倉町まち・ひと・しごと創生事業として

令和3年度 板倉中学校卒業生保護者 様  
卓上ランプ 1台

水道の手続き、水道の漏水や濁り、工事の申込み、各種証明など水道に関する問合せは

## 群馬県東部水道企業団館林支所

☎0276-80-3201

※休日・夜間の場合は、自動音声ガイダンスに切り替わります。切り替わるまで電話を切らず、アナウンスに従って用件をお伝えください。  
○板倉営業所(役場窓口内)は、水道料金の支払い、口座振替申込み、給水開始・休止の手続きができます。

## 小山市(栃木県)

日本交響楽団第18回定期演奏会  
リクエストコンサートⅡ  
指揮 西口彰浩  
日時 6月19日(日) 開場午後1時  
開演午後2時  
休演日 月曜日(5月6日(金)・27日(金))  
場所 小山市立文化センター(小山市中央町1-1-1)  
料金 全席指定一般1,000円、高校生500円  
**問合せ** 小山市立文化センター  
☎0285-121-9552

## 加須市(埼玉県)

ねんきんサテライト加須  
熊谷年金事務所加須分室「ねんきんサテライト加須」では、市外・県外どなたでも年金の相談や請求手続き、国民年金と厚生年金の届出書の受付などができます。  
**場所** 加須市役所本庁舎2階(加須市三保二丁目1-1)  
**時間** 午前8時30分～午後5時15分(土・日、祝日、年末年始を除く)  
※事前予約をお勧めします。  
予約受付専用電話  
☎0570-051-4890  
※050で始まる電話番号は、☎03-6631-7521  
**問合せ** 熊谷年金事務所  
☎0480-01522-15012

## 古河市(茨城県)

道の駅まぐらがの里こが  
地元古河の新鮮朝採れ野菜やさまざまな地元産品のほか、店内の窯で焼き上げるこだわりのパンは特に人気です。  
フードコートで食べられるボリューム満点の「おたまげ天丼」にもチャレンジしてみてください。  
**問合せ** 道の駅まぐらがの里こが  
☎0280-1231-2661



## 野木町(栃木県)

野木ブランドとして新たに3品が認定されました  
○野木きらり(720ml/本 税込2,200円)  
野木町産米(とちぎの星)を100%使用して作られた日本酒  
○ホームメイド和梨のジャム  
○キウイフルーツのジャム(140g/個 税込648円)  
野木町産の無農薬または減農薬の果実を使用して作られたジャム  
**問合せ** 野木町産業課商工観光係  
☎0280-1571-4153

## 栃木市(栃木県)

栃木市立文学館開館記念特別展 有三・信子・トヨの育った時代  
栃木市立文学館は、栃木県内初の公立文学館として、4月27日に開館します。開館記念特別展は、山本有三、吉屋信子、柴田トヨが育った時代を中心とする昔の栃木の街にスポットを当てます。  
**期間** 4月27日(水)～9月25日(日)  
**時間** 午前9時30分～午後5時(入館は午後4時30分まで)  
※4月27日は午後1時開館  
**休館日** 月曜日(祝日の場合は翌日)、祝日の翌日(土・日・祝は開館)  
料金 一般【企画展・常設展】300円(常設展のみ)220円  
中学生以下 無料  
**問合せ** 栃木市立文学館  
☎0282-1251-5400

# くらしの情報

●●●●● いたくらお知らせメール ●●●●●



スマートフォン・パソコン用QRコード  
携帯電話やパソコンのメール機能を利用した防犯・防災・緊急・町の情報配信を行っています。登録は、町ホームページまたは、QRコードから可能です。

## ●●●●● まちの動き ●●●●●

人口 13,999人(-38)  
うち外国人 435人(-3)  
男 6,997人(-20)  
女 7,002人(-18)  
世帯数 5,794戸(+6)  
( )内は前月比 令和4年4月1日現在

## ●●●●● 今月の税金 ●●●●●

納税は口座振替が便利です

軽自動車税  
固定資産税(1期)

**問合せ** 収税係  
☎82-6129  
○納付書のかたはコンビニ、PayPay、LINEPayでも納められます

## ●●●●● 事故と犯罪の発生状況 ●●●●●

	累計	前年比
人身事故	4件 (6件)	-3
物件事故	19件 (50件)	+19
侵入窃盗	2件 (9件)	+8
乗物盗難	1件 (1件)	-3
詐欺	0件 (0件)	0
住居侵入	0件 (2件)	+1
その他の事件	7件 (13件)	+5

※( )内は令和4年1月からの累計

○町ホームページ  
☎https://www.town.itakura.gunma.jp/

**スポーツライフをお手伝い**

17人のかたが、令和4・5年度スポーツ推進委員として委嘱されました。町民体育祭やスポーツフェスティバルなどの町のスポーツ振興にご活躍いただきます。2年間よろしくお願いたします。

行政区	氏名	備考
1区	東海林 充さん	再任
1区	須藤 雅之さん	新任
2区	青木 博子さん	再任
2区	長谷見 健一さん	再任
3区	根岸 正広さん	再任
4区	佐藤 秀行さん	新任
5区	増田 英樹さん	新任
6区	櫻田 公一さん	再任
7区	蓮見 利徳さん	再任
8区	峯岸 賢一さん	再任
8区	高谷 和正さん	再任
9区	宮内 康弘さん	新任
11区	戸笈 範明さん	再任
12区	堀江 勝さん	再任
13区	齋藤 賀寿世さん	再任
14区	江田 秀記さん	再任
15区	岡西 文太さん	再任



**時間** 午前10時  
**内容** 読み聞かせボランティアである「フルーツバスケット」が、絵本や紙芝居などの読み聞かせを行い、手軽に作れる簡単な工作を行います。  
**対象** 幼児・小学生の親子10組  
**受付期間** 5月8日(日)～20日(金)

**南部公民館**  
**子どもの広場**  
**健康エンジンポイント**  
**期日** 5月25日(水)・6月22日(水)・7月27日(水)・8月24日(水)・9月28日(水)(全5回)  
**時間** 午前10時30分  
**内容** 絵本の読み聞かせやリズム遊び、季節の工作などを行います。  
**対象** 0歳から3歳までの親子7組  
**受付期間** 5月8日(日)～22日(日)  
**期間** 6月～翌年3月  
 毎月第1水曜日(全9回)



※1月は除く  
**初回** 6月1日(水)  
**時間** 午前10時30分  
**内容** 絵本の読み聞かせ・親子遊び・野外活動・工作などを行います。  
**対象** 0歳から3歳までの親子10組  
**受付期間** 5月8日(日)～22日(日)



**わたらせ自然館**  
**第12回名もない写真展**  
**期日** 5月19日(木)～22日(日)  
**時間** 午前9時～午後4時30分(最終日は午後3時まで)  
**内容** 身近な風景写真を展示します。  
**入館料** 無料

**わたらせ自然館**  
**渡良瀬遊水地ボタリング**  
**期日** 5月28日(土)  
**時間** 午前9時30分～正午  
 (自然館に午前9時15分集合)  
**内容** 自転車に乗って渡良瀬遊水地や周辺の観光スポットを巡ります。  
**募集人員** 10人(電話でお申込みください)  
**参加費** 無料  
 ※自転車・双眼鏡を無料貸出  
 ※雨天中止



**わたらせ自然館**  
**銅版画二人展**  
**期日** 6月2日(木)～12日(日)  
**休館日** 6月6日(月)・7日(火)  
**時間** 午前9時～午後4時30分(最終日は午後3時まで)  
**内容** 銅版画作品を展示します。  
**入館料** 無料



**受付期間** 5月11日(水)～22日(日)  
**申込み** わたらせ自然館

各教室へ参加を希望されるかたは各施設までお電話でお申し込みください。

**各施設お問合せ先**

中央公民館 ☎82-2435 海洋センター ☎82-0858  
 東部公民館 ☎82-1241 わたらせ自然館 ☎82-1935  
 南部公民館 ☎82-1424 文化財資料館 ☎91-4018  
 北部公民館 ☎77-1855

**インフォメーション**

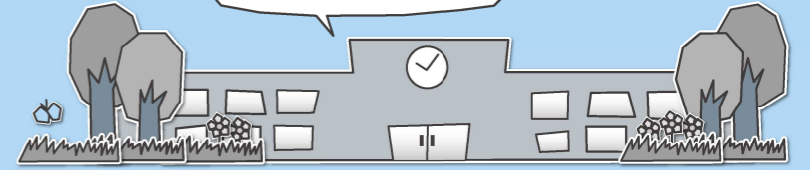

**受講生募集**

**健康気功教室**

**健康エンジンポイント**  
**期日** 5月29日(日)・6月5日(日)・12日(日)・19日(日)・26日(日)(全5回)  
**時間** 午後1時30分  
**内容** 健康気功は中国を代表する健康法です。ゆったりとした動作と腹式呼吸で全身の気血の流れを良くし、楽しみながら健康管理のコツを学び健康を維持します。  
**対象** 成人15人  
**参加費** 無料  
**持参品** ヨガマット(バスタオルでも可)・飲み物・タオル・上履き(底の薄い靴やバレエシューズなど)  
**受付期間** 5月8日(日)～22日(日)

**東部公民館**  
**ボタニカルアート教室**  
**健康エンジンポイント**  
**期日** 6月～11月  
 毎月第3木曜日(全6回)  
**初回** 6月16日(木)  
**時間** 午後1時30分  
**内容** 身近にある草花を中心に、描き方の基本から順を追って学びます。



**対象** 成人6人  
**材料費** 2,000円程度  
**持参品** シャープペン(0.5mmのHB)・消しゴム・筆洗い2個(小さなタッパパーカップでも可)・洗いがらしの布(筆拭き用)  
**受付期間** 5月10日(火)～22日(日)

**北部公民館**  
**四季の園芸教室**  
**健康エンジンポイント**

**期日** 6月4日(土)・7月2日(土)(全2回)  
**時間** 午前10時  
**内容** 春夏の草花の寄せ植えをします。  
**対象** 成人10人  
**材料費** 2,000円



**文化財資料館**  
**機織り教室**

**期日** 5月29日(日)・6月5日(日)・12日(日)・19日(日)・26日(日)(全5回)  
**時間** 午後1時30分  
**内容** 綿から糸を紡ぎ、その糸を染色してコースターを織ります。  
**対象** 成人5人  
**材料費** 1,000円程度(諸経費含む)  
**受付期間** 5月8日(日)～22日(日)

**中央公民館**  
**イベント**  
**草の会絵画作品展**  
**期日** 5月6日(金)～31日(火)  
**時間** 午前9時～午後5時



※最終日は午後3時まで  
**内容** 草の会の油絵作品を展示します。  
**場所** 中央公民館2階ロビー

**中央公民館**  
**絵本読み聞かせ**  
**期日** 5月21日(日)  
**時間** 午前10時30分  
**内容** 読み聞かせボランティアである「たんぽぽおはなし会」が、絵本や紙芝居などの読み聞かせを行い、手軽に作れる簡単な工作を行います。  
**対象** 幼児・小学生低学年5組  
**場所** 中央公民館2階和室  
**受付期間** 5月8日(日)～20日(金)

新型コロナウイルス感染症の影響により、変更または中止になる場合があります。あわせて当面の間、公民館等の主催事業における募集対象は「町内(在住・在勤)のかた」とさせていただきます。ご自宅検温し、マスク着用のうえでご参加ください。



Face フェイス

通いの場で体操やコミュニケーション
気軽に始めて見ませんか
健康寿命を延ばしましょう

間(健康寿命)をできるだけ延ばしたいと思うようになったそうです。

板倉に住んでもうすぐ20年

板倉町で暮らし始めて、もうすぐ20年になるという川島さんは、ご近所のかたが週1回集まって、約1時間体を動かす通いの場「あさひのくらぶ」の代表をしています。

体力の衰えを感じて

若い頃は、夏はゴルフ、冬はスキーに力を入れていたという川島さん。特にスキーは学生時代に1級を取得するほどの腕前であったそうです。
定年を迎え数年がたち、しだいに近所付き合いは増えましたが、体を動かすことが少なくなったと感じていたそうです。

気軽に始めて見ませんか

「あさひのくらぶ」は地域のかた4人と、役場の地域包括支援センター職員などと話し合い立ち上げました。
「実母が認知症になって介護をした経験から、認知症というのは、ある日突然何も分からなくなってしまうものではありません。通いの場などで、体を動かしたり、人とコミュニケーションを取ったりすることで進行を遅らせることにも効果的だと思います。通いの場という場所も初めて参加するときはハードルがあるかと思いますが、一度来ていただければすぐになじんでもらえると思います。気楽に始めてほしいです」

お近くの通いの場へ

川島さんへのインタビューで健康寿命の大切さを感じることができました。通いの場というのは町内にいくつもあるそうです。皆さんもお近くの通いの場に参加してみてください。

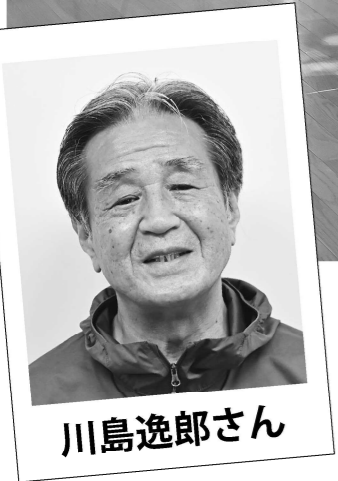

川島逸郎さん

かわしま いつろう 70歳
朝日野在住

最近は6歳と4歳のお孫さんの面倒を見るのが楽しいということですが、トランプで神経衰弱をすると、負けてしまうこともあるそうです。これも脳トレになると、前向きな川島さんでした。



レポーター
広報編集委員
はしもとれいこ
橋本玲子



令和4年度の国民年金保険料額は月額16,590円です

令和4年度の国民年金保険料の免除・猶予の申請を受け付けます。

○学生納付特例申請
4月から令和5年3月までの学生納付特例申請を4月1日から受け付けています。(板倉町に住み票がある20歳以上の学生が対象)申請するかたは、令和3年中の所得の申告またはご家族の扶養申告の手続きを済ませてください。

【持参するもの】
・年金手帳または基礎年金番号通知書(すでにお持ちのかたのみ)
・新学年の学生証(有効期限が令和5年3月31日まで更新してあるもの)または令和4年度の在学証明書
また、令和3年度に保険料納付猶予の承認を受けていたかたで、令和4年度も引き続き在学予定のかたに対し、3月下旬にハガキ形式の学生納付特例申請書が送付されます。同一の学校に在学されているかたは、このハガキに必要事項を記入し返送することで、令和4年度の申請ができます。(この場合、在学証明書または学生証の写しの添付は不要です。)

○一般免除・納付猶予
令和4年度の一般免除・納付猶予の申請は7月1日から受け付けます。申請するかたは必ず令和3年中の所得の申告を済ませてください。

問合せ 太田年金事務所 ☎49-3716

消費トラブルにご注意!

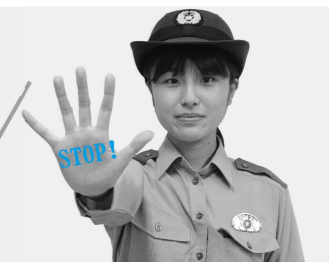

引っ越し直後の訪問販売にご注意!

【ひとこと助言】

引っ越し直後のアパートに「管理会社からの依頼を受け、換気扇の説明をしたい」と突然の訪問があり、そのようなこともあるのかと思いつつも、部屋に入ることを了承した。30分以上換気扇の使用方を説明された後、換気扇フィルターの購入を勧められ、その場で約1万5千円を支払った。しかし、その後冷静になってよく考えると、高額だし、とても不審だ。クーリング・オフしたい。(20歳代男性)

引っ越し直後は、荷解きや手続きなどで忙しく、新しい生活にも不慣れな時期でもあり、いつもより物事を冷静に判断できなくなりがちです。

突然の訪問を受け「管理会社からの依頼で」「周りみんな契約している」などと言われても、事業者の話だけを信じてすぐに契約しないようにしましょう。

事業者の話について、少しでも疑問または不審を感じたら、管理会社などに確認しましょう。

クーリング・オフができる場合もあります。困ったときは、すぐに消費生活センターにご相談ください。

相談は消費生活センターまで ☎82-7830 (ナヤマナシ)

休日当番医

Table with columns for Date (期日), Internal Medicine (内科系), Surgery (外科系), and Otorhinolaryngology (耳鼻科). Lists on-call doctors and their contact info for various dates in May.

- 診療時間は、午前9時～午後5時(ただし、耳鼻科の診療時間は、午前9時～午後1時)
● 内科系の※は、小児科のみとなります。● 高木整形外科は、午前中みの診察となります。
● 受診前に必ず医療機関に電話で確認してください。● 救急テレホンサービス ☎73-5699: 受診可能な病院を紹介しています。





## 春 さくらウォーク 爛漫を満喫

4月3日(日)、春のさくらウォークが3年ぶりに行われました。旧南小学校をスタートして、板倉ゴルフ場を囲む谷田川の堤防のコースを、満開の桜の下を約50人の参加者が歩きました。



## 健康の鉄人 音楽療法教室 園児とともに

4月5日(火)、旧北小学校で健康の鉄人教室が行われました。この日は、桜の咲く校庭にお隣の北保育園の園児たちもやってきて、教室の参加者の皆さんとの世代間交流ができました。

参加した皆さんは歌を歌ったり、椅子に座ったままできる運動をしたりとリフレッシュしました。



## バインダーを差し上げます



古いタイプですが、広報いたくらをつづるのに便利なバインダーを差し上げます。希望するかたは情報広報係にお越しください。



西小学区

## 町立小学校入学式 入学おめでとう

4月7日(木)、東小学校、西小学校で入学式が行われました。

西小学校では、校長先生が3つの目標として「1. 元気なあいさつと返事 2. 早寝早起き朝ご飯 3. ありがとうごめんなさいが言える子」になってくださいと新一年生に話しました。

また、一人ひとり名前が呼ばれると、ハキハキと返事をするのができました。



西小学区



西小学区



東小学区



東小学区

# 広報いたくら 5 スケジュール

- 板倉町役場(町) 82-1111
- 保健センター(保) 82-3757
- 海洋センター(海) 82-0858
- 福祉センター(福) 82-3900
- 児童館(児) 82-2270
- 環境下水道係 82-6132

日 Sun	月 Mon	火 Tue	水 Wed	木 Thu	金 Fri	土 Sat
1 ◆県民交通安全日(毎月1日) ◆防災ラジオ定期放送	2 👛 1.2区、9~15区 👛 3区~8区	3 憲法記念日	4 みどりの日	5 こどもの日	6 👛 3区~8区 ◆水道料金口座振替日 (1区、2区、10区の一部、11区~15区)	7
8	9 👛 1.2区、9~15区 ◆こあら学級(保健センター)	10 👛 3区~8区 ●行政相談(役場) ●法律相談(役場) ◆子育て講習会(児童館)	11 窓口延長 👛 3区~8区 👛 1.2区、9~15区 ◆3歳児健診(保健センター)	12 👛 1.2区、9~15区 ●ストレス・こころの相談(館保) ◆おはなし会(児童館)	13 👛 3区~8区	14
15 ◆自転車マナーアップデー (毎月15日)	16 👛 1.2区、9~15区 ◆県民防犯の日 ◆えいごであそぼう(児童館)	17 👛 3区~8区 ◆1.2歳児童館(児童館)	18 窓口延長 👛 1.2区、9~15区 👛 3区~8区 ◆0歳児童館(児童館)	19 👛 1.2区、9~15区 ◆おはなし会(児童館)	20 👛 3区~8区	21
22	23 👛 1.2区、9~15区 ●農地相談(役場) ◆えいごであそぼう(児童館)	24 👛 3区~8区	25 窓口延長 👛 3区~8区 👛 1.2区、9~15区 ◆高齢者交通安全日 (毎月25日) ◆1歳児相談(保健センター) ◆乳児健診(保健センター)	26 👛 1.2区、9~15区 ◆おはなし会(児童館)	27 👛 3区~8区 ◆ばおばお(保健センター)	28 ◆チャレンジ広場(児童館)
29	30 👛 1.2区、9~15区 👛 3区~8区 ◆えいごであそぼう(児童館)	31 👛 3区~8区 ◆住民健診(南部公民館) ◆軽自動車税納期限 ◆固定資産税第1期	6/1 窓口延長 👛 1.2区、9~15区 👛 3区~8区 ◆県民交通安全日(毎月1日) ◆防災ラジオ定期放送 ◆住民健診(南部公民館)	2 👛 1.2区、9~15区 ●ストレス・こころの相談(館保) ◆住民健診(南部公民館) ◆女性のがん検診 (保健センター) ◆おはなし会(児童館)	3 👛 3区~8区 ◆女性のがん検診 (保健センター)	4

**【定休日および休館日のお知らせ】※詳しくはお問い合わせください**

- 各公民館：月曜日および祝日
- 海洋センター：月曜日および祝日
- わたらせ自然館：月・火曜日および祝日の翌日
- 文化財資料館：月曜日（祝日・振替休日の場合開館し、火曜日休館）
- 福祉センター：土・日曜日および祝日
- 児童館：日曜日および祝日

◎窓口延長は、毎週水曜日午後7時15分まで ◎その他、各イベント・催し物については、町ホームページのイベントカレンダーをご覧ください

👛 可燃ごみ収集日(生ごみを含む) 🗑️ 資源ごみ収集日(古紙類・小型家電・容器包装プラスチック・ペットボトル・プラスチック)

👛 びん・かん・危険物収集日

定例相談
● 行政相談 午前10時~正午
● 法律相談(要予約) 午後1時~4時
● 農地相談(要予約) 午後1時30分~4時
● 社会福祉協議会相談情報 ボランティア何でも相談(毎週月~金 祝日除く) 午前9時~午後5時
● 保健センター相談・教室情報 子どもの相談(要予約) 5月27日 からだの成長
● 健康相談 午前10時~11時30分
● 館林保健福祉事務所相談情報 ストレス・こころの相談(要予約) 午後1時30分~3時
● くらしの相談窓口 (休館日を除く毎日) 午前8時30分~午後5時
● 問合せ 館林保健福祉事務所 保健係 72-3230
● 問合せ 農業者委員会 82-6138
● 問合せ 戸籍年金係 82-6131
● 問合せ 中央公民館 82-2443
● 問合せ 東部公民館 82-1241
● 問合せ 南部公民館 82-1424
● 問合せ 北部公民館 77-1855