

広報

ITAKURA TOWN PUBLIC RELATIONS

# いたくら



今月の表紙

高鳥天満宮のあじさい

 マチイロ



広報紙をスマホに配信します



申込受付中

# 住宅の耐震改修を支援します

①耐震診断 ～住宅の耐震性がどのくらいあるか診断します～

## 診断結果は4段階で評価

### 診断方法

診断者(建築士)が訪問し、間取り図や建物の状態を確認して、耐震性を診断します

区分	1	2	3	4
評価	耐震性が十分に確保されている	耐震性が確保されている	倒壊する可能性がある	倒壊する可能性が高い

診断結果がこの範囲となった住宅は耐震改修補助金の対象となります(昭和56年5月31日以前に着工された住宅は、この範囲の診断となることが多い)

対象住宅 昭和56年5月31日以前に着工され、在来軸組工法で建築された2階建て以下の一戸建て住宅または併用住宅

申込期間 第1次 9月30日(金)まで  
第2次 10月～12月(予定)

費用 診断者(建築士)の交通費として  
1,000円(診断費用は無料です)

②耐震相談 ～耐震改修の方法などの疑問に無料でお答えします～

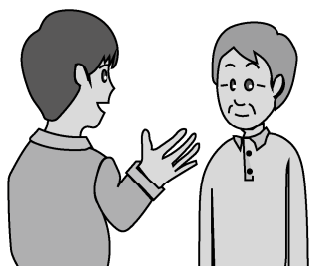

対象者 町主催の耐震診断を受けた人、増改築に併せて耐震改修したい人

開催予定 第1回 10月  
第2回 令和5年2月

※住宅の間取り図や耐震診断結果などが必要です

③耐震改修 ～補助金額を拡充、耐震改修の際にぜひご活用ください～

対象住宅 耐震診断の結果が、「3倒壊する可能性がある」「4倒壊する可能性が高い」だった住宅

申込期間 第1次 9月30日(金)まで  
第2次 10月～12月(予定)

※応募の状況によって第2次募集を行います

補助金額 上限100万円(耐震補修工事にかかる費用の5分の4以内)

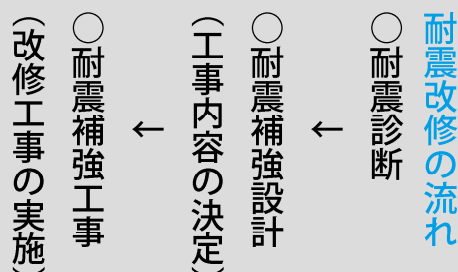

民間建築物  
アスベスト含有調査  
補助制度

対象 建築物の壁や柱、天井などに吹付アスベストなどの建材が使用されているか調査を行い、含有調査に係る費用を補助します。

補助額 左記の建材が使用されている町内の建築物の所有者  
※吹付アスベスト、吹付ロックウールで、アスベストの重量が当該吹付建材の重量の0・1%を超えるもの

対象建築物におけるアスベスト含有調査に要する費用の10分の10以内。上限25万円  
※事前相談が必要です。詳しくはお問い合わせください。  
問合せ 計画管理係  
82-6151



写真は熊本大地震で被災した木造住宅

住まいの倒壊・損壊から命を守るために

耐震診断から始める地震に強い家づくり

### 予期せぬ地震への心構え

今年3月中旬に福島県沖で震度6強を観測する地震が発生しました。この地震により板倉町でも震度4の地震が観測されました。また、4月中旬には、福島県中通りを震源とする震度5弱の地震が発生しており、地震が多発している状況から皆さんの防災意識が改めて高まっているかと思えます。

しかし、防災意識は地震発生直後には高まりますが、時間の経過とともに低下してまいがちです。「自分は大丈夫」と思わず「地震はいつ起きてもおかしくない」という心構えが大切です。地震により自宅が倒壊してしまうと、長期間にわたり避難所や仮設住宅での不自由な生活を余儀なくされてしまい

ます。また、建物密集地で建物倒壊が起きた場合、緊急車両の通行に支障をきたし、救助活動が遅れるなど、二次的被害の増大につながる恐れがあります。

### 住まいの耐震性を高めて地震に備える

住まいの耐震性を高めるために、まず建物の耐震性能を診断し、倒壊する可能性がある」と判定された場合には、基礎や壁の補強といった耐震改修工事を実施しましょう。

建物自体の補強のほかに、室内にあるタンスや本棚などの家具が倒れないように壁に固定したり、出入口をふさがないように家具の配置を工夫することも減災に効果があります。被害を少しでも軽減させるためにも、防災意識を持ち、住まいの耐震性を高めて地震に備えましょう。

### 震災に強いまちづくり 板倉町の補助事業

町では、地震による建物の倒壊などの被害から皆さんを守り、震災に強いまちづくりを推進するため「第3期板倉町耐震改修促進計画」に基づき、住宅およびその他の建築物の耐震化の促進に取り組んでいます。

特に耐震性が不十分といわれる昭和56年5月以前に着工された木造住宅に対して

- ①耐震診断者の派遣
- ②耐震相談会の実施
- ③耐震改修費用の一部補助

を行い、耐震化の促進に取り組んでいます。

増改築やリフォームをする際も、住宅の耐震改修につながるような工事を同時に行い、効果的な住宅改修をされることをお勧めします。

問合せ 計画管理係  
82-6151



気をつけたい感染症

食中毒

細菌やウイルスが食品に付着し、体内に入ることによって腹痛、嘔吐、下痢、発熱などを引き起こします。高温多湿となる夏は、特に注意が必要です。

○つけない（菌を食品に付着させない）

食材を扱う前後に手指や調理器具をしっかりと洗う。

○増やさない（菌が増える環境を避ける）

食品は購入後すぐに冷蔵庫、冷凍庫に入れる。冷蔵庫に入れても菌は増殖するので早めに食べきる。

○やっつける（殺菌・消毒して死滅させる）

食品は中心部までしっかりと火を通す。カレーなどの温め直しは全体が沸騰するまで加熱する。調理器具の殺菌は、熱湯や塩素系漂白剤が有効です。

食中毒かなと思ったら・・・

□自己判断で市販薬を飲むとかえって症状が悪化する場合があります。病院を受診しましょう。

問合せ 保健センター ☎82-3757



板倉町職員採用試験 令和5年採用の職員採用試験を行います

令和5年4月1日採用 募集職種 保育士 若干名 受験資格 平成6年4月2日以降に生まれ、保育士資格を有している、または令和5年3月31日までに取得見込みの者かた
※町内在住、出身などの条件を満たすかたは、第一次試験に加点します。詳細は募集要項をご確認ください。
◆第一次試験（高卒程度の教養試験等）
期日 9月18日(日)
場所 板倉町役場
◆受験手続き 次の書類を提出してください。
○採用試験申込書
○申込書は役場で配布するほか、町ホームページからダウンロードできます。
○最終学歴の卒業証明書または卒業見込証明書
○保育士証などの写し（すでに資格を有するかたのみ）
◆受付期間 7月5日(火)～8月19日(金)（土・日曜日、祝日を除く）
◆受付時間 午前8時30分～午後5時15分
問合せ 秘書人事係 ☎82-6121

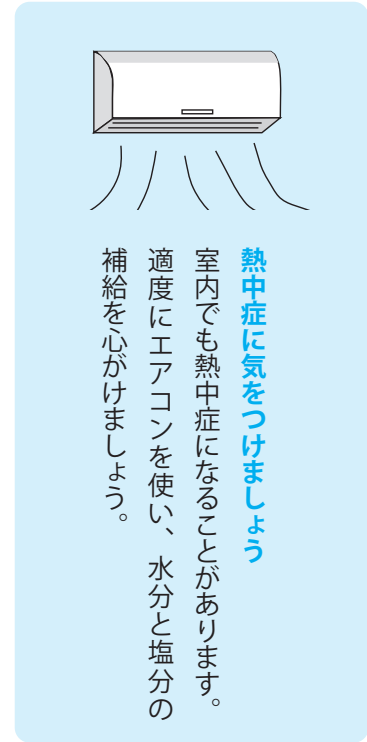

熱中症に気をつけましょう
室内でも熱中症になることがあります。適度にエアコンを使い、水分と塩分の補給を心がけましょう。



社会を明るくする運動 社会浄化募金にご協力ください

「第72回社会を明るくする運動」が7月1日～31日までの1か月間を強調月間として、全国一斉に展開されます。家庭・学校・職場および地域社会が力をあわせ、犯罪や非行の防止と、罪を犯した人たちの更生について理解を深め、安全で安心な地域社会を築こうとする運動です。
町でも保護司・更生保護女性会のかたがたを中心に、この運動を展開します。この運動を支える「社会浄化募金」を行政区を通じて、1戸当たり100円を目安として募ります。趣旨をご理解のうえ、ご協力をお願いします。
問合せ 社会福祉係 ☎82-6133



低所得の子育て世帯への生活支援特別給付金(その他世帯分) 該当するかたは申請してください

新型コロナウイルス感染症による影響が長期化する中で、食費などの物価高騰に直面する、低所得の子育て世帯に対する支援として、子育て世帯生活支援特別給付金を支給します。
支給対象者
◆申請が必要なかた
対象児童（18歳に達する日以降最初の年度末までにある子、障害児については20歳未満）の養育者であつて、以下のいずれかに該当するかた
※令和4年4月以降令和5年2月末までに生まれる新生児も対象となります。
○令和4年度分住民税均等割が非課税のかた
○新型コロナウイルス感染症の影響を受けて令和4年1月1日以降の家計が急変し、住民税均等割が非課税相当の収入となったかた(家計急変者)
◆申請不要なかた
4月分の児童手当または特別児童扶養手当を受給しているかた、令和4年度分住民税均等割が非課税世帯のかた
支給額
児童1人当たり一律5万円
※ひとり親世帯分を支給済の児童分は除きます。
申請期限
令和5年2月28日(火)
※ひとり親世帯分
4月分の児童扶養手当を受給しているかたには、給付金を支給済みです。
児童扶養手当受給者以外のひとり親世帯のかたについては、個別に給付金の案内を郵送します。案内が届かない場合は、子育て支援係までご連絡ください。
問合せ 子育て支援係 ☎82-6134

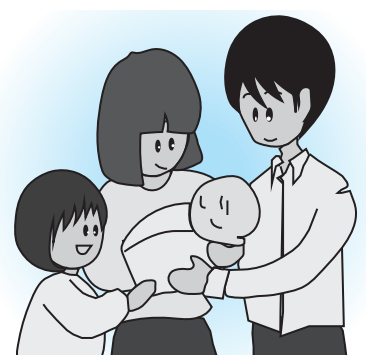

日本赤十字社 活動資金にご協力ください

日本赤十字社では、新型コロナウイルスへの取り組みをはじめ、災害救護活動や血液事業の推進、世界各国の自然災害や紛争による被災者に対する救助活動などさまざまな人道的活動を行っています。これらの活動を支える「赤十字活動資金」を行政区を通じて、一戸あたり500円を目安として募ります。趣旨をご理解のうえ、ご協力をお願いします。
問合せ 社会福祉係 ☎82-6133
○日本赤十字社ホームページ http://www.jrc.or.jp/index.html



ダイヤモンド婚式並びに金婚式合同記念式典 記念式典への参加をお待ちしています

この秋に開催を予定するダイヤモンド婚式並びに金婚式合同記念式典に該当するご夫妻の申込みをお待ちしています。申請者には、後日招待状を送付します。
ダイヤモンド婚式
昭和37年1月1日～12月31日までに婚姻の届出をされたご夫妻
金婚式
昭和47年1月1日～12月31日までに婚姻の届出をされたご夫妻
申込み 介護高齢係または板倉町社会福祉協議会に申込み
※板倉町に本籍がないご夫妻は、申請時に戸籍謄本を提出してください。
申込期限 8月31日(水)
※婚姻の時期が不明なかたは、板倉町に本籍があるかたは、介護高齢係にお問い合わせください。
申込み・問合せ 介護高齢係 ☎82-6133
○板倉町社会福祉協議会 ☎82-3900

【入札結果】 予定価格が250万円(税込み)を超えるものを掲載。全ての入札結果および詳細は町ホームページに掲載しています。 問合せ 財政係 ☎82-6126

Table with 7 columns: 執行日, 件名, 場所, 予定価格(税抜)設計金額(税抜), 最低制限価格(税抜), 落札金額(税抜), 落札率, 落札者

マイナンバーカード 土曜日の申請・交付を実施します

マイナンバーカードの申請の仕方がわからないかた、平日の開庁時間中に受け取れないかたのために、土曜日の申請サポートと交付を行います。
期日 7月16日(土)・8月20日(土)・9月17日(土)
時間 午前9時～午後5時
※予約制です。平日に必ず電話予約してください。
場所 役場住民環境課窓口(3番カウンター)
持参するもの
◆交付を受けるかた
○役場から送付されたはがき「マイナンバーカード交付通知書・電子証明書発行通知書」(裏面に住所、氏名を記載)
○通知カード
○本人確認書類(免許証など)
◆申請をするかた
○本人確認書類(免許証など)
問合せ 戸籍年金係 ☎82-6131



献血にご協力ください

♥♥健康エンジョイポイント♥♥

日時 7月22日(金)  
○午前9時30分～11時45分  
○午後1時～3時30分  
場所 中央公民館2階 講座室(役場北側駐車場に駐車すると便利です)  
問合せ 社会福祉係 ☎82-6133

ひとりで悩まずご相談ください～人権相談～

窓口相談を希望のかた(予約制) ☎82-6131(戸籍年金係)

秘密は厳守します。

電話相談を希望のかた

☎0570-003-110

☎0120-007-110

☎0570-070-810

(平日午前8時30分～午後5時15分)

令和4年  
**夏の県民交通安全運動**  
7月11日(日)～7月20日(水)

年間スローガン 「大丈夫!」自己の過信が事故招く

私はこの間に

サブスローガン わたる前 見てね 待ってね 交差点

運動重点

- 子供と高齢者の交通事故防止
- 自転車の交通事故防止
- 飲酒運転の根絶

ルールを守って思いやり運転

主唱 群馬県交通対策協議会  
群馬県・群馬県警察・群馬県交通安全協会  
(事務局 群馬県国土整備部道路管理課交通安全対策室)

3年ぶりに実施します  
**板倉町避難訓練**

～自らの危機を自ら守るために、誘い合って積極的な参加を～

日時 7月31日(日)(雨天決行)  
午前8時(避難情報伝達開始)  
避難場所 町指定避難場所・各行政区住民センター  
訓練内容 情報伝達、住民避難、未避難世帯確認など

近年、気象状況の変化(台風の巨大化、局地的な豪雨など)に伴い、いっどこで大きな災害が発生してもおかしくない状況です。万が一の災害に備えて避難訓練を行います。皆さんの積極的な参加をお願いします。

実際の避難所環境は最悪です。自主的な広域避難を目指しましょう。  
＜浸水の恐れのない町外の親戚、知人宅、宿泊施設、勤務先など＞

人事行政の運営等の状況について公表します

任免及び職員数の状況

○職員の年齢層別職員数 令和3年4月1日現在						○職員の任用と退職の状況		○職員採用人数の比較		○人口1万人当たりの職員数	
18～20歳	21～25歳	26～30歳	31～35歳	36～40歳	41～45歳	新採用者数	3人	区分	採用数	区分	1万人当たり職員数
0人	10人	17人	23人	13人	12人	退職者数	7人	板倉町	3人	板倉町	89.4人
46～50歳	51～55歳	56～60歳	61～63歳	合計		再任用者数	4人	邑楽郡平均	5.8人	邑楽郡平均	83.8人
33人	18人	15人	1人	142人							

職員の給与の状況

○給与費の状況 (単位:千円)						○ラスパイレズ指数の比較		○職員の給料月額、平均年齢の比較			
職員数(A)	給与費					1人当たりの給与費(B/A)	板倉町	邑楽郡平均	区分	給料月額	平均年齢
	給料	職員手当	期末勤勉	手当計	計(B)		95.5	97.2	板倉町	301,800円	41.4歳
128人	448,136	71,495	182,272	253,767	701,903			邑楽郡平均	305,960円	40.6歳	

※公営企業および特別会計の職員並びに派遣職員の一部は除く

勤務時間その他の勤務条件の状況

○年次有給休暇		○育児休業および育児部分休業	
平均付与日数	40日	育児休業取得者数	6人
平均取得日数	8.1日	育児部分休業取得者数	11人
消化率	20.3%		

年次有給休暇は、暦年につき20日付与されます。また、年次有給休暇は、20日まで繰り越し可能。  
育児休業、休職中、派遣職員、新規採用につき繰り越しのない職員、短時間勤務再任用職員は対象から除きます。

■研修の状況

人材育成を目的とし、延べ273人の職員が研修に参加しています。

■分限および懲戒処分の状況

令和3年度中に分限処分を受けた職員は3人でした。懲戒処分を受けた職員はいませんでした。

令和3年度における町職員の任免や勤務状況などの概要をお知らせします。  
今後も日々変化する社会情勢の中で高い問題意識を持ち、効率的で柔軟な組織を目指します。  
町ホームページでは、紙面の都合上掲載できなかった詳細について公表しています。

■職員の人事評価の状況など

平成28年度から「能力評価」と「業績評価」の二本立てでの評価を実施しています。

■勤務条件に関する措置の要求の状況など

勤務条件に関する措置の要求の状況 0件  
不利益処分に関する措置の要求の状況 0件  
職員からの苦情相談の状況 0件

問合せ 秘書人事係

☎82-6121



水道料金  
群馬東部水道企業団からのお知らせ

群馬東部水道企業団は、平成28年4月に太田市・館林市・みどり市・板倉町・明和町・千代田町・大泉町・邑楽町の3市5町の水道事業を統合しましたが、水道料金については、これまで市や町ごとの料金表により計算していました。そのため、水道料金審議会を設置し、水道料金の統一と適正な水道料金体系のあり方について審議を行いました。その結果、水道料金審議会から企業長へ答申があり、この答申内容に基づき、令和5年6月検針分から、3市5町の水道料金を統一します。また、老朽化した水道施設や水道管を計画的に更新していくために、水道料金の統一と合わせて平均で15%の料金改定を実施します。

◎は検針日

検針月	令和5年2月	3月	4月	5月	6月	7月
偶数月	●	←旧料金	●	←新料金	●	
奇数月		●	←旧料金	●	←新料金	●

館林支所  
☎80-3201



録音機能付き電話で  
特殊詐欺を撃退

自動応答、通話自動録音機能を備えた電話機や、電話線と電話機の間接続して録音機能を有する機器の購入に対して補助金を交付します。  
対象 世帯全員が町税などの滞納がなく、町内に住民登録があり実際に居住している65歳以上の入  
※1世帯につき1台限り  
補助金額 購入費用の2分の1以内、ただし上限金額6,000円で千円未満切り捨て  
申請方法 購入した日から1年以内に左記のものをそろえて提出してください。  
○申請書  
○領収書  
○機能が確認できるパンフレットまたは取扱説明書  
※申請書は、安全安心係または町ホームページにあります。  
問合せ 安全安心係  
☎82-6123



# 健康

## 健康の鉄人教室④ 体幹強化教室



椅子やヨガマットを使って、体幹を鍛える方法を学びませんか？ 体幹を鍛えることで、転倒予防にもつながります。

**日時** 7月21日(休) 午後1時30分～3時

**場所** 北部公民館1階講堂  
**講師** 増田接骨院 増田柔道整復師

**募集人数** 20人(定員に達し次第締め切り)

**受付開始** 7月12日(火) 午前8時30分

※ヨガマットをお持ちの持たは持参してください。お持ちでない場合は貸出しします。当日は動きやすい服装で。また、水分補給できるものをお持ちください。

**申込み・問合せ** 介護高齢係 82-61335

## 健診結果まるごと相談会

健診や人間ドックの結果に

ついて、保健師または管理栄養士による個別の相談会を開催します。混雑緩和のため予約制です。

**内容** 健診結果の見方、生活習慣病予防についてなど

**持ち物** 健診結果票

**申込み・問合せ** 保健センター 82-3757

日程	場所
7月22日(金)	南部公民館
7月27日(水)	東部公民館
8月10日(水)	北部公民館
8月17日(水)	保健センター
9月13日(火)	保健センター

午前9時30分～11時30分

## 結核検診のお知らせ

感染症法により65歳以上のかたは、年に一度、結核検診を受けることになっています。職場や病院などで検診を受ける機会のないかたはぜひご利用ください。

○7月25日はリフト付き検診車で実施します。

○検診車の階段の昇降が困難な場合は、リフトを使用して検診車にご案内できます。

○会場でお手伝いが必要な

# 暮らし

## ぐんま技術革新チャレンジ 補助金申請者募集

中小企業者の新技術や新製品の開発を支援するため、町と県が連携し、研究開発費の一部を補助します。

※書面審査および現地調査により、採択・不採択を決定します。

**補助対象者** 町内に主たる事業所を有する中小企業者

**対象事業** 中小企業者が自ら行う、ものづくりやサービスなどに係る革新的な新技術・新製品の開発や地域特色を活かした新製品開発

**補助金額** 補助対象経費の2分の1(小規模事業者は5分の4) ※ただし、補助限度額は1件あたり80万円。

**申請方法** 申請書類に必要事項を記入し商工観光係へ提出

**申請期限** 7月29日(金) 午後5時

※申請書類は、商工観光係で配付しているほか、町ホームページからダウンロードできます。詳しくはお問合せください。

**申込み・問合せ** 商工観光係 82-61339

## 国民健康保険税 ・各種保険料のお知らせ

国民健康保険税が次表のとおり改定されます。

令和4年度の納税通知書は、7月中旬に発送します。

**次表のご相談ください**

- ①年金からの天引きを中止にしたい。
- ②倒産など会社都合により、国民健康保険に加入する。
- ③夫が社会保険から後期高齢者医療保険に移行したため妻が国民健康保険に加入する。
- ②と③は、軽減の対象になる場合があります。

## 令和4年度国民健康保険税率

	医療給付費分	後期高齢支援金分	介護納付金分
所得割	6.2%	2.5%	2.2%
均等割	29,000円	11,000円	12,000円
	未就学児にかかる金額は2分の1		
平等割	25,000円	10,000円	7,000円
課税限度額	650,000円 (令和3年度 630,000円)	200,000円 (令和3年度 190,000円)	170,000円

## 後期高齢者医療保険料

後期高齢者医療保険料率が次表のとおり改定されます。

令和4年度の決定通知書は、納付書(口座振替)のかたは7月に、年金天引きだけのかたは8月に発送します。

	令和4・5年度	令和2・3年度
所得割	8.89%	8.6%
均等割	45,700円	43,600円
課税限度額	660,000円	640,000円

## 介護保険料

令和4年度の決定通知書は、納付書(口座振替)のかたは7月に、年金天引きだけのかたは8月に発送します。

※令和3年度と同様に、新型コロナウイルス感染症に関連して、国民健康保険税・後期高齢者医療保険料・介護保険料については、条件により徴収猶予および減免となる場合があります。

詳しくは、住民税係までお問い合わせください。

**問合せ** 住民税係 82-6127

## 保険証・認定証など 更新のお知らせ

現在お使いの保険証・認定証などの有効期限を確認し、必要に応じて更新の手続きをしてください。

福祉医療 受給資格者証	後期高齢者医療		国民健康保険				区分 証・現在色	有効期限	更新方法
	限度額適用(標準負担額減額)認定証	保険証	特定疾病療養受療証	限度額適用(標準負担額減額)認定証	高齢受給者証	保険証			
ピンク	茶色	茶色	黄色	白色	白色	青色	有効	更新方法	
7月31日	7月31日	7月31日	7月31日	7月31日	7月31日	7月31日	7月31日	更新方法	
必要	自動更新されないかたは必要	不要	不要	必要	不要	不要	更新方法	更新方法	
該当するかたは通知を郵送しています。速やかに更新手続きをしてください	7月中に新しい保険証【水色】を郵送 ※今回の保険証の有効期限は9月30日まで。10月1日からの保険証(だいたい色)は9月中に発送 ▼現在交付を受けていて、令和4年度も所得区分が変わらないかた 新しい認定証【水色】を保険証と一緒に郵送 ▼現在交付を受けていて、新しい認定証が保険証に同封されていなかったかた 8月1日以降に新しい保険証を持参して手続きしてください(8月31日までの手続きで、8月1日から有効な認定証を発行します) なお、新しい所得区分によっては認定証が発行できない場合があります	7月中に新しい保険証【水色】を郵送 ※今回の保険証の有効期限は9月30日まで。10月1日からの保険証(だいたい色)は9月中に発送 ▼現在交付を受けていて、令和4年度も所得区分が変わらないかた 新しい認定証【水色】を保険証と一緒に郵送 ▼現在交付を受けていて、新しい認定証が保険証に同封されていなかったかた 8月1日以降に新しい保険証を持参して手続きしてください(8月31日までの手続きで、8月1日から有効な認定証を発行します) なお、新しい所得区分によっては認定証が発行できない場合があります	7月中に新しい受療証【黄色】を郵送	自動更新されません。新しい認定証が必要なたは、8月1日以降に保険証を持参して手続きしてください(8月31日までの手続きで、8月1日から有効な認定証を発行) なお、原則として、国民健康保険税の未納がある場合は、発行できません	8月1日から保険証と一体化のためなくなり 自動更新されません。新しい認定証が必要なたは、8月1日以降に保険証を持参して手続きしてください(8月31日までの手続きで、8月1日から有効な認定証を発行) なお、原則として、国民健康保険税の未納がある場合は、発行できません	7月中に新しい保険証【紫色】を郵送	更新方法	更新方法	

【広告】

有料広告掲載欄

【広告】

有料広告掲載欄

【広告】

有料広告掲載欄

【広告】

有料広告掲載欄



## くらし

### 9月30日まで延長 傷病手当金支給対象期間

板倉町国民健康保険では、被保険者が新型コロナウイルスの感染や疑いのために仕事を休むことを余儀なくされ、給与の全部または一部の支払いを受けられなかった場合に傷病手当金を支給します。

#### 支給対象

次のすべてに該当するかた

- ①板倉町国民健康保険の被保険者であること
- ②勤務先から給与の支払いを受けていること
- ③新型コロナウイルスに感染または疑いにより就労できなかった期間があること（自粛要請などのため就労できなかったものは対象外）
- ④就労できなかった期間に、就労を予定した日があり、その給与の全部または一部の支給が受けられなかったこと

#### 支給対象期間

就労できなくなった初めの連続する3日間を除いた4日目以降の休みの期間のうち、就労を予定していた日(※1) ※1 4日目の休みが令和2年1月1日から令和4年9月30

日までの期間に属することが必要（入院が継続する場合は最長1年6か月）

### 支給額 1日当たり支給額

(※2)×支給対象期間において就労を予定していた日数 ※2 1日当たり支給額Ⅱ(直近の継続した3か月間の給与収入の合計額÷就労日数)×3分の2

#### 申請に必要なもの

- 国民健康保険傷病手当金支給申請書
- ・世帯主記入用
- ・被保険者記入用
- ・事業主記入用
- ・医療機関記入用（医療機関を受診した場合）
- 直近の継続した3か月間の給与の支払いを確認できるもの（給与明細の写し、通帳の写しなど）
- 保健所からの通知（就業制限通知、解除通知の写し）
- ※申請希望の場合は、事前に電話でお問い合わせください。

#### 問合せ 保険医療係

☎82-61336

#### 自衛官募集

防衛省では以下の自衛官を募集しています。

#### 募集種目

▼海上・航空自衛隊航空学生  
応募資格 18歳以上23歳未満

○海上自衛隊 18歳以上23歳未満

○航空自衛隊 18歳以上21歳未満

受付期限 9月8日

▼一般曹候補生

応募資格 18歳以上33歳未満

受付期限 9月5日

▼自衛官候補生

応募資格 18歳以上33歳未満

受付期限 年間を通じ受付を行っている

※ホームページで各種イベントおよび説明会情報を掲載しています。

☎www.mod.go.jp/peo/gunma

問合せ 自衛隊群馬地方協力本部太田出張所

☎33-7305



### 犬と猫にマイクロチップ装着が義務化されました

6月1日から、ブリーダーやペットショップで販売される犬や猫について、マイクロチップの装着が義務化されました。



☎https://www.env.go.jp/nature/dobutsu/aigo/

☎03-6384-5320

○環境省動物愛護管理室ホームページ

### 害獣用箱わなを設置します



町では、有害獣（ハクビシン、アライグマなど）による農作物被害や、生活環境被害を軽減する目的で、捕獲用の箱わなの設置を行っています。

箱わなは数に限りがありますが、お待ちいただけます。詳しくはお問い合わせください。

#### 貸出期間

原則1か月

貸出料 無料

問合せ 農業振興係

☎82-6137

### 犬のフンは持ち帰りましょう

「板倉町美しいまちづくり条例」において、犬を連れて歩く場合は、フンを持ち帰るなど飼い主の責任において適切に処理しなければならいとされています。

フンの放置は、町の美しさや快適さを損なうだけでなく、衛生面も悪くします。犬の散歩には、ビニール袋などを用意して、フンは必ず持ち帰りましょう。

①フンの上にはちり紙をおく

②袋に手を入れる

③フンをつかむ

④袋を裏返し、封をする

問合せ 環境下水道係

☎82-6132

### 県立館林美術館企画展「傑作誕生・佐藤忠良」

彫刻家・佐藤忠良の生誕110年を機に開催する企画展。写実を追求し、日本人の手で初めて日本人の顔を表現したと高く評価された「群馬の人」をはじめ、ロングセラー絵本「おおきなかぶ」の原画などが展示されます。

開催期間 7月16日(土)～9月19日(木) ※会期中、一部作品の展示替えを行います。

時間 午前9時30分～午後5時(入館は午後4時30分まで)

休館日 月曜日(ただし7月18日、8月15日、9月19日は開館)

場所 県立館林美術館

費用 一般830円 大高生410円 中学生以下無料

問合せ 県立館林美術館

☎72-8188

#### 【広告】

### 有料広告掲載欄

### 有料広告掲載欄

ごみを減量することで、処理費用を抑えることができ、町民の皆さんのためになります

## 減らそう生ごみ 3きり運動

「3きり」を意識して、ごみの減量を目指しましょう

### 水きり

生ごみの約8割は水分。水きりや乾燥でごみを減量させましょう

- 生ごみになるものは、ぬらさない。
- 生ごみを捨てる時は、ぎゅっとひと絞り
- 茶がらや果物の皮は乾燥させるとさらに効果的

### 食べきり

作りすぎやたのみすぎに注意しましょう

- 家では、食べきれる分だけの料理を作る
- 外食や持ち帰りは、食べきれるだけ注文
- 食べきれないときはアレンジ料理で別メニューに

### 使いきり

食材は必要な分だけ買い、無駄なく使い切りましょう

- 冷蔵庫の中を整理し、残っている食材から使いきり
- 買い物前に冷蔵庫をチェック。必要な分だけを購入
- 野菜や果物の皮は、厚くむきすぎないように心がけ

問合せ 環境下水道係 ☎82-6132



# くらし

72-7229  
http://www.fire-tatebayashi.jp/

## 消防職員募集 (消防士・救急救命士)

**募集人員** 男女若干名  
**受験資格** 館林地区消防組合管内(板倉町・館林市・明和町・千代田町・邑楽町)に住んでいる人で、日本国籍を有する人。ただし管外在住でも応募できますが、採用後は管内居住を条件とします。  
※受験申込用紙は、館林地区消防組合消防本部および各署所にあります。また、館林地区消防組合ホームページからダウンロードができます。  
**申込期間** 8月1日(月)～19日(金)(土・日曜日を除く)  
**試験日**  
**第一次試験** 9月18日(日)(筆記試験)  
**第二次試験** 11月6日(日)予定(体力試験・論文試験・面接試験) ※第一次試験合格者が対象です。  
**採用予定日** 令和5年4月1日 ※採用試験に関する詳細は館林地区消防組合ホームページに掲載しています。  
**申込み・問合せ**  
館林地区消防組合消防本部総務課庶務係

## 館林地区消防組合 インターンシップ

消防官を目指す人へ、職場体験を通じて消防という仕事に共感していただくためインターンシップを実施します。  
**日時** 8月22日(月) 午前9時～午後5時(予定)  
**場所** 館林地区消防組合消防本部  
**対象者** 高校生、専修学生、大学生の卒業予定者および卒業した25歳位までの男女で、消防官に関心のある人  
**定員** 10人程度(先着順)  
**申込期間** 7月25日(月)～8月5日(金)(平日のみ)  
※詳しくは、館林地区消防組合ホームページをご覧ください。  
**問合せ** 館林地区消防組合総務課  
72-8360



## 群馬東部水道企業団 職員募集(地方公務員)

**募集職種** 土木職または設備職(機械・電気)  
**募集人数** 若干名  
**受験資格** 昭和62年4月2日以降生まれで大学・大学院を卒業した人(卒業見込み含む)  
**受付期間** 7月1日(金)～8月22日(月)  
**第一次試験** 9月18日(日)  
**採用日** 令和5年4月1日  
※申込みはホームページから行ってください。  
**申込み・問合せ** 群馬東部水道企業団  
45-2734



## ハローワーク 職業訓練(ハロトレ)説明会

ハローワークでは、職業訓練に興味がある人を対象に毎月職業訓練説明会を開催しています。また、支給要件を満たせば、月10万円の生活支援の給付金を受けながら無料の職業訓練が受講できます。  
**説明会期日** 7月11日(月)・8月15日(月)・9月12日(月)・8時間 午後2時～3時30分

## シルバー人材就業希望者 庭木せん定講習

樹木、緑地の管理に必要な、せん定技術の基礎的知識、技能を習得し、シルバー人材センターでの就業を目指すための講習です。  
**対象** 60歳以上でシルバー人材センター入会希望者、職種転換や就業を希望するシルバー人材センター会員  
**期日** 7月27日(水)・28日(木)の2日間  
**場所** 太田市新田福祉総合センター(太田市新田反町町)  
**募集人数** 20人  
**費用** 無料  
**申込期限** 7月11日(月)  
**問合せ** (公財)群馬県長寿社会づくり財団  
027-255-6400

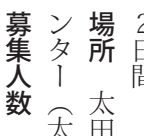

## 放送大学 入学生募集のお知らせ

○放送大学は、10月入学生を募集しています。  
○心理学・福祉・経済・歴史・文学情報・自然科学など、約

300の幅広い授業科目があり、1科目から学ぶことができます。  
**出願期間**  
**第1回** 8月31日(水)まで  
**第2回** 9月13日(火)まで  
※資料を無料で差し上げています。  
**問合せ** 放送大学群馬学習センター  
027-230-11085

## 緑化講座 開催のお知らせ

れた品種が入手しやすくなったことから、家庭で栽培する人が増えています。  
**日時** 8月4日(木) 午前10時～正午  
**場所** 群馬県緑化センター(邑楽町中野)  
**テーマ** おいしく育てるブルーベリーの夏期せん定の仕方  
**募集人数** 16人  
**受付開始** 7月19日(火) 午前8時30分(定員になり次第締め切り)  
**費用** 無料  
**第4回緑化講座**  
渋柿は一般的に収穫してから

ら渋を抜きますが、最近、木になつたまま渋を抜く「樹上脱渋」についての質問が多くなりました。  
**日時** 8月25日(水) 午前10時～正午  
**場所** 群馬県緑化センター(邑楽町中野)  
**テーマ** 収穫前に渋柿を甘くする樹上脱渋栽培について  
**募集人数** 16人  
**受付開始** 8月8日(月) 午前8時30分(定員になり次第締め切り)  
**費用** 無料  
**問合せ** 群馬県緑化センター  
88-7188

水道の手続き、水道の漏水や濁り、工事の申込み、各種証明など水道に関する問合せは  
**群馬東部水道企業団館林支所**  
0276-80-3201  
※休日・夜間の場合は、自動音声ガイダンスに切り替わります。切り替わるまで電話を切らず、アナウンスに従って用件をお伝えください。  
○板倉営業所(役場窓口内)は、水道料金の支払い、口座振替申込み、給水開始・休止の手続きができます。

# くらしの情報

いたくらお知らせメール



携帯電話やパソコンのメール機能を利用した防犯・防災・緊急・町の情報配信を行っています。登録は、町ホームページまたは、QRコードから可能です。

## まちの動き

人口	13,934人(-23)
うち外国人	452人(+7)
男	6,969人(-10)
女	6,965人(-13)
世帯数	5,811戸(+4)
( )内は前年比	令和4年6月1日現在

## 今月の税金

- 固定資産税(2期)
- 国民健康保険税(1期)
- 介護保険料(1期)
- 後期高齢者医療保険料(1期)
- 納税は口座振替が便利です
- 納付書のかたはコンビニ、PayPay、LINEPayでも納められます
- 問合せ 収税係  
82-6129

## 事故と犯罪の発生状況

	累計	前年比
人身事故	2件(11件)	-1
物件事故	14件(76件)	+20
侵入窃盗	2件(14件)	+9
乗物盗難	0件(3件)	-2
詐欺	0件(0件)	0
住居侵入	3件(5件)	+3
その他の事件	6件(23件)	+4

※( )内は令和4年1月からの累計

町ホームページ  
https://www.town.itakura.gunma.jp/



## 関東どまんなか サミット情報

**野木町(栃木県)**  
第31回ひまわりフェスティバル満開のひまわり畑に囲まれ、今年には感染症対策を行ったうえで、野木町観光大使の鈴木杏奈さんのライブや楽しいステージイベントを行う予定です。会場では、模擬店や各種催しで皆さまをお迎えします。  
**期日** 7月30日(土)・31日(日)  
**場所** 野木第二中学校南側  
**問合せ** 野木町商工観光係  
0280-5714153

**栃木市(栃木県)**  
あらゆる世代のみなさんに、いつでも気軽にピアノを弾いてもらえる交流の場として、栃木駅に「街かどピアノ」を設置しました。駅ナカで楽しくピアノを弾いてみませんか?  
**時間** 毎日10時～18時  
**注意事項** グランドピアノの屋根は、閉めたまま利用ください。集客などの告知や営利活動(チラシ配りなど)は禁止します。譲り合って利用ください。感染症対策にご協力をお願いします。  
**問合せ** 栃木市地域政策課  
0282-21-2453



**小山市(栃木県)**  
牧ノ内古墳群  
小山南部の群集墳  
小山有数の古墳群である牧ノ内古墳群のこれまでの発掘調査の成果を紹介します。  
**日時** 8月2日(火)～9月4日(日)  
**場所** 国史跡 摩利支天塚・琵琶塚古墳資料館(小山市飯塚335)  
※休館日 毎週月曜日(祝日を除く)、祝日の翌日  
**問合せ** 小山市文化振興課  
0285-22-9669

**加須市(埼玉県)**  
ホテイアオイが見頃です  
道の駅に隣接した休耕田では、ホテイアオイが広がる涼しげな風景をお楽しみいただけます。  
**期間** 9月下旬頃まで  
**場所** 道の駅重謨のふる里おおとね(加須市佐波258-1)  
**問合せ** 大利根総合支所農政建設課  
0480-72-1321

**古河市(茨城県)**  
夢になれる人生をシェアしよう  
TheCamp BREAKS STOREの2階に新たなコミュニケーション型コワーキングスペース「BREAKS」が誕生しました。「BREAKS」が「i-f」が完備されており、デスクスペースだけでなく、ソファスペースやオンライン会議用のボックスも併設されています。  
**場所** 古河市中田2268  
**問合せ** & BREAK  
031682310899





～みんなで作り上げる～

## 二十歳のつどい実行委員募集

板倉町成人式は、令和4年4月1日から成人年齢が20歳から18歳に引き下げられましたが、令和4年度から、対象年齢は20歳のままで「二十歳のつどい」として開催することとなりました。

併せて、町では「令和4年度板倉町二十歳のつどい」の開催に向けて、二十歳を迎えるかたが自らプログラムを企画し、運営を行う実行委員を募集します。皆さんで協力し、思い出に残る式を作り上げてみませんか。お友達とお誘い合わせの上、ぜひ、ご参加ください。

### 申込方法

下記まで電子メール、または電話でお申し込みください。

申込締切 7月31日(日)

### 申込み・問合せ

生涯学習係 (中央公民館)

☎82-2435

✉k-gakusyuu@town.gunma-itakura.lg.jp



### わたらせ自然館 世界の昆虫展

中央公民館  
そらいろ保育園児作品展  
期間 7月7日(水)～27日(水)  
時間 午前9時～午後5時  
場所 中央公民館2階ロビー

わたらせ自然館  
おもしろ昆虫教室  
夏休み子ども企画。公園に行つて昆虫をつかまよう!  
期日 7月30日(土)  
時間 午前9時～11時30分  
対象 小学生10人

ご利用ください  
海洋センタープール  
期間 7月1日(金)～8月31日(水)  
利用時間 ○午前の部 午前9時～11時

### お知らせ

※小学3年生以下のかたは保護者同伴  
※電話にてお申込みください。  
参加費 無料  
持ち物 虫取りあみ・虫かご・飲み物・タオル  
※虫取りあみ・虫かごがないかたは無料で貸出します。  
受付期間 7月10日(日)～28日(水)

45分  
○午後の部 午後1時～4時  
※受付は、午前・午後とも終了30分前まで  
休館日 毎週月曜日・祝日  
利用料金  
○幼児(3歳以上) 無料  
○小・中学生 50円  
○高校生以上 110円  
注意事項  
①小学校3年生以下の場合、保護者同伴  
②水泳用帽子・ゴーグルは必ず着用

地域の安全  
学校安全ボランティア募集  
スクールバス運行により、子どもたちの登下校が大きく変わりました。これに合わせて、学校安全ボランティアのかたがたにご協力いただき、子どもたちは安全に安心して通学しています。  
ボランティアのかたからは、毎日子どもたちと会えて元気をもらえます  
・子どもたちからエネルギーをもらえる  
などといった声をいただいております。ご協力いただけるかたを募集しています。

活動内容は、「できるときにできる範囲で」を合い言葉に、登下校の時間に合わせて散歩を兼ねた見守りや、自宅付近を掃除しながらの見守りなどです。また、南地区と北地区では、スクールバスの停留所、児童のバスの乗り降りを中心に見守っていただいております。

ご協力いただけるかたは、最寄りの小学校、公民館、教育委員会へお問い合わせください。  
問合せ 総務学校係  
☎82-16153

各教室へ参加を希望されるかたは各施設までお電話でお申し込みください。

### 各施設お問合せ先

中央公民館 ☎82-2435 海洋センター ☎82-0858  
東部公民館 ☎82-1241 わたらせ自然館 ☎82-1935  
南部公民館 ☎82-1424 文化財資料館 ☎91-4018  
北部公民館 ☎77-1855

### インフォメーション

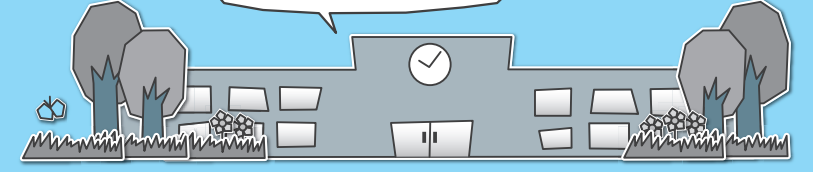

### 受講生募集

#### 中央公民館 寄せ植え教室

期日 7月26日(火)  
時間 午前10時  
内容 季節の花で寄せ植えをします。  
対象 成人15人  
材料費 2,000円  
持参品 ゴム手袋  
受付期間 7月8日(金)～19日(火)



参加費 無料  
持参品 ヨガマットもしくは大判のバスタオル  
場所 海洋センター体育館  
受付期間 7月13日(水)～29日(金)

#### 東部公民館 親子陶芸教室

期日 7月30日(土)  
時間 午後1時  
内容 オリジナルのカップを作ります。  
対象 保護者同伴6組  
材料費 1人当たり100円  
(粘土代)  
持参品 飲み物・雑巾・汗ふきタオル・エプロン  
受付期間 7月8日(金)～22日(金)

#### 健康エンジンポイント

期日 7月22日(金)・29日(金)・8月5日(金) 全3回  
時間 午前10時  
内容 ゆっくりとした動きで、無理なく運動することができます。太極拳を基礎から習います。  
対象 成人12人  
参加費 無料  
持参品 タオル・飲み物・上履き(底の薄い靴)  
受付期間 7月7日(水)～16日(土)

#### 東部公民館 男のパン教室

期日 8月7日(日)・21日(日) 全2回  
時間 午前9時30分  
内容 パンを「手ごね」で生地から手作りします。初めてでも大丈夫です。  
対象 成人6人  
材料費 各回600円程度  
持参品 エプロン・三角巾・持ち帰り容器

#### 健康エンジンポイント

期日 7月24日(日)・8月28日(日)  
健康エンジンポイント  
期日 7月24日(日)・8月28日(日)



#### 南部公民館 太極拳教室

期日 7月22日(金)・29日(金)・8月5日(金) 全3回  
時間 午前10時  
内容 ゆっくりとした動きで、無理なく運動することができます。太極拳を基礎から習います。  
対象 成人12人  
参加費 無料  
持参品 タオル・飲み物・上履き(底の薄い靴)  
受付期間 7月7日(水)～16日(土)

#### 健康エンジンポイント

中央公民館  
絵本読み聞かせ  
期日 7月16日(土)  
時間 午前10時30分  
内容 読み聞かせボランティアである「たんぽぽおはなし会」が、絵本や紙芝居などの読み聞かせを行い、手軽に作れる簡単な工作を行います。  
対象 幼児・小学生低学年5組  
場所 中央公民館2階和室  
受付期間 7月8日(金)～15日(金)

### イベント

新型コロナウイルス感染症の影響により、変更または中止になる場合があります。あわせて当面の間、公民館等の主催事業における募集対象は「町内(在住・在勤)のかた」とさせていただきます。ご自宅検温し、マスク着用のうえご参加ください。







## 福祉出前講座 福祉を学ぶ



6月8日(水)、西小学校4年生が障害者福祉について、「私たちに何ができるか」をテーマに学びました。  
高橋優斗さんは「障害を持った人が付けている“手伝ってほしい”というマークを見たら、声をかけて助けてあげたい」と話してくれました。

## わたらせ遊水地学習 遊水地を学ぶ



6月3日(金)、東小学校の4年生が渡良瀬遊水地で「わたらせ遊水地学習」を行いました。参加者は植物班、野鳥班、水質班、治水班、歴史班、昆虫班にわかれ、アクリメーション財団のかたが同行して学びました。  
参加した吉原咲羽さんは「歴史の勉強ができました。葉っぱで舟を作ったりして楽しかったです。これからも学んでいきたいです」と話してくれました。

## 百寿者慶祝訪問事業 祝100歳

6月21日(火)、小暮まつさん(大字内蔵新田)が100歳になられたことをお祝いするために、百寿者慶祝訪問事業が行われました。

何でもおいしく食べる小暮さん。朝は家の周りを散歩しているそうです。



## ふれあい脳若教室 タブレットで脳を活性化

6月7日(火)、板倉町老人福祉センターを会場にタブレット端末を使ったふれあい脳若教室が開催されました。

画面に表示されたテーマについて、グループ内で30秒で話をしたり、タブレットを使ったゲームで指先を動かしたりしました。指先を動かすことは、脳の活性化や認知症予防につながります。



## 春の揚舟谷田川めぐり のんびりと

6月の土曜日、日曜日、3年ぶりに「春の揚舟 谷田川めぐり」が運航されました。

新聞やテレビでも取り上げられ、各地から多くの方が訪れました。

前橋市、高崎市、太田市から来た4人組のかたは「小さな舟で平らな水面を静かに進み、とても楽しめました。板倉町の良さが詰め込まれているように思いました」と感想を話してくれました。



## コロナワクチン 4回目接種で 重症化を予防しま しょう

7月から4回目の新型コロナワクチン接種が始まります。

60歳以上で、3回目の接種を受けてから5か月以上経過したかたに、接種日を指定した接種券を順次発送しています。

ワクチン接種で、症状の重症化を予防しましょう。

※18~59歳の基礎疾患等のかたは、申込みが必要です。

問合せ 保健センター  
☎82-3757

令和3年7月撮影



# 広報いたくら 7 スケジュール

- 板倉町役場(町) 82-1111
- 保健センター(保) 82-3757
- 海洋センター(海) 82-0858
- 福祉センター(福) 82-3900
- 児童館(児) 82-2270
- 環境下水道係 82-6132

日 Sun	月 Mon	火 Tue	水 Wed	木 Thu	金 Fri	土 Sat
3	4	5	6	7	8	9
◆第56回板倉杯争奪町民野球大会1日目(渡良瀬グラウンド)	◆こあら学級(保健センター)	◆水道料金口座振替日(1区、2区、10区の一部、11区~15区) ◆おたのしみ広場(児童館)	窓口延長 ◆1,2区、9~15区 ◆3区~8区	◆ストレス・こころの相談(館保) ◆おはなし会(児童館)	◆住民健診(保健センター)	
10	11	12	13	14	15	16
◆第56回板倉杯争奪町民野球大会2日目(渡良瀬グラウンド) ◆第41回板倉町夏季家庭婦人バレーボール大会(海洋センター) ◆住民健診(保健センター)	◆夏の県民交通安全運動(~20日まで)	◆行政相談(役場) ◆法律相談(役場)	窓口延長 ◆3区~8区 ◆1,2区、9~15区 ◆住民健診(保健センター) ◆0歳児童館(児童館)	◆おはなし会(児童館)	◆自転車マナーアップデー(毎月15日)	◆県民防犯の日 ◆子育て講習会(児童館)
17	18 海の日	19	20	21	22	23
◆板倉町夏季第51回北関東公式卓球大会(板倉中学校)		◆1,2歳児童館(児童館)	窓口延長 ◆1,2区、9~15区 ◆3区~8区 ◆1歳児相談(保健センター) ◆乳児健診(保健センター)	◆おはなし会(児童館)	◆健康結果まるごと相談会(南部公民館)	◆チャレンジ広場(児童館)
24	25	26	27	28	29	30
◆板倉サッカークラブJr交流サッカー大会(板倉中央公園ほか)	◆農地相談(役場) ◆高齢者交通安全日(毎月25日) ◆住民健診(保健センター)	◆ばおばお(保健センター)	窓口延長 ◆3区~8区 ◆1,2区、9~15区 ◆健康結果まるごと相談会(東部公民館)	◆こころの健康相談(役場) ◆おはなし会(児童館)	◆ばおばお(保健センター)	
31	8/1	2	3			
	◆県民交通安全日(毎月1日) ◆防災ラジオ定期放送 ◆こあら学級(保健センター) ◆町税・保険料納期限(休館日を除く毎日) 午前8時30分~午後5時	◆おたのしみ広場(児童館)	窓口延長 ◆1,2区、9~15区 ◆3区~8区 ◆3歳児健診(保健センター)			

◎窓口延長は、毎週水曜日午後7時15分まで ◎その他、各イベント・催し物については、町ホームページのイベントカレンダーをご覧ください

🗑️ 可燃ごみ収集日(生ごみを含む) 🗑️ 資源ごみ収集日(古紙類・小型家電・容器包装プラスチック・ペットボトル・プラスチック)

🗑️ びん・かん・危険物収集日

## 定例相談

● 行政相談 午後2時~4時  
● 法律相談(要予約) 午後1時~4時

● 農地相談(要予約) 午後1時30分~4時  
● 農業委員会 問合せ 農地相談(要予約) 82-6131

● 社会福祉協議会相談情報 ボランティア何でも相談(毎週月~金 祝日除く) 午前9時~午後5時 問合せ 社会福祉協議会 82-3900

● 保健センター相談・教室情報 子どもの相談(要予約) ばおばお 7月26日 からだの成長 7月29日 子育ての悩み

● 健康相談 午前10時~11時30分 問合せ 保健センター 82-3757

● 館林保健福祉事務所相談情報 ◆ストレス・こころの相談(要予約) 午後1時30分~3時 問合せ 館林保健福祉事務所 保健係 72-3230

● くらしの相談窓口 (休館日を除く毎日) 午前8時30分~午後5時

● 中央公民館 82-2435

● 東部公民館 82-1241

● 南部公民館 82-1424

● 北部公民館 77-1855