

広報

ITAKURA TOWN PUBLIC RELATIONS

# いたくら



今月の表紙

除川地区花いっぱい運動

 マチイロ



広報紙をスマホに配信します

## 空き家等を所有している皆さまへ

下記要件に該当する空き家等を所有するかたは、ぜひご登録ください。  
次のいずれにも該当することが必要です。

- 板倉町固定資産課税台帳に記載されていること
- 老朽、損傷などが著しい空き家等でないこと
- 登記済の建物・土地であり、建物と敷地の所有者が同一であること  
ただし、同一でないときは、当該所有者から承諾を得ていること
- 抵当権、その他所有権以外の権利が設定されていないこと
- 相続登記が完了している物件であること
- 所有者が板倉町暴力団排除条例に規定する暴力団員などではないこと
- その他町長が空き家等バンクへの登録が適当でないと認めた空き家等でないこと

## 空き家等の利用を考えている皆さまへ

登録された物件の利用を希望するかたは、ご登録ください。  
利用登録できるかた

- 板倉町暴力団排除条例に規定する暴力団員などではないこと

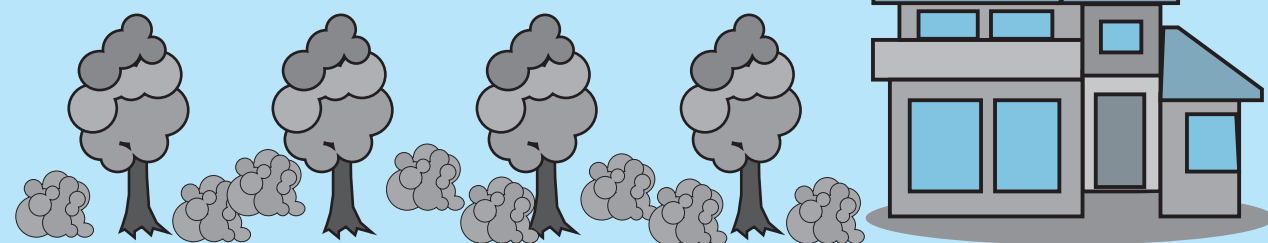

### 注意事項

- 町は、担当事業者が流通可能と判断した物件を空き家等バンクへ登録します。
- 町は、空き家等に関する情報を提供するのみです。交渉および売買、賃貸借の契約については、担当事業者がお手伝いします。
- 空き家等バンクへの登録に係る物件の調査費用について、担当事業者から請求があったときは、支払いをお願いします。
- 売買などの契約が成立したときは、宅地建物取引業法で規定された報酬が発生します。

問合せ 計画管理係 ☎ 82-6151

# 板倉町 空き家等バンク

この事業は、空き家等を売りたい、貸したいというかたに、物件を登録していただき、その情報を「全国版空き家・空き地バンクサイト」で公開して空き家等の利用を希望するかたに情報提供するものです。

## 登録と利用の流れ

### 買いたい・借りたいかた 利用希望の登録申請

- ①空き家等バンク登録物件情報の提供  
「全国版空き家・空き地バンクサイト」などで物件の情報を提供します。
- ②空き家等バンク利用登録  
空き家等の購入、賃借を希望するかたは申請書類を町に提出してください。利用登録台帳に登録します。

町では、群馬県宅地建物取引業協会館林支部と協定を締結しており、町からの情報提供により協会館林支部が担当事業者を選定します。売買などの契約が成立した場合は、宅地建物取引業法で規定された報酬や手数料が発生します。

### 売りたい・貸したいかた 空き家等バンクへの登録

- ①空き家等バンクへの登録申請  
空き家等の売買・賃貸を希望するかたが町に登録申請をします。
- ②現地確認  
町および担当事業者が現地確認をします。
- ③空き家等バンクに登録  
町は担当事業者の意見を聴取し、流通可能な物件を、空き家等バンクの台帳に登録します。

※担当事業者が流通可能と判断した物件のみ台帳登録されます。ケースにより、担当事業者から物件の調査費用が発生する場合があります。

- 「全国版空き家・空き地バンクサイト」とは、国が公募により選定した(株)LIFULLおよびアットホーム(株)の2事業者が運営する専用サイトです。
- 契約などに関するトラブルについては、当事者間での解決をお願いします。
- 空き家等バンクの趣旨および内容を理解した上での、ご利用をお願いします。

気をつけたい感染症

夏に流行する感染症「手足口病」

ウイルスを原因とする感染症です。5歳以下の子どもに多く、主に夏に流行します。今年も7月から報告が増加しています。

症状

感染してから3～5日後に、口の中、手のひら、足底や足背などに2～3mmの水疱性発疹が出ます。発熱は約3分の1に見られますが、あまり高くないことがほとんどです。数日で治る病気ですが、まれに髄膜炎や脳炎など中枢神経系の合併症などが起こることがあります。

感染経路

飛沫感染、接触感染、糞口感染

予防法

現在有効なワクチンや、予防できる薬はありません。トイレの後や排泄物を処理した後は、手を石鹸と流水でよく洗いましょう。

問合せ 保健センター ☎82-3757



ダイヤモンド婚式並びに金婚式合同記念式典への参加をお待ちしています

この秋に開催予定のダイヤモンド婚式並びに金婚式合同記念式典に該当するご夫妻の申込みをお待ちしています。日頃の感謝をお互いに伝える機会に、ぜひご参加ください。ダイヤモンド婚式 昭和37年1月1日～12月31日までに婚姻の届出をされたご夫妻  
金婚式 昭和47年1月1日～12月31日までに婚姻の届出をされたご夫妻  
申込先 介護高齢係または板

倉町社会福祉協議会 ※板倉町に本籍がないご夫妻は、申込み時に戸籍謄本を提出してください。  
申込期限 8月31日(水) ※婚姻の時期が不明な場合は、板倉町に本籍がある場合は、介護高齢係にお問い合わせください。  
申込み・問合せ 介護高齢係 ☎82-6135  
○板倉町社会福祉協議会 ☎82-3900



褒章  
中野邦夫さんが受章しました

4月29日に春の褒章が発令され、中野邦夫さん(大字石田)が藍綬褒章を受章しました。中野さんは平成10年から長年にわたり、保護司として犯罪を犯した人の立ち直り支援や、非行防止活動に尽力された功績が顕著であると認められての受章となりました。  
問合せ 秘書人事係 ☎82-6121

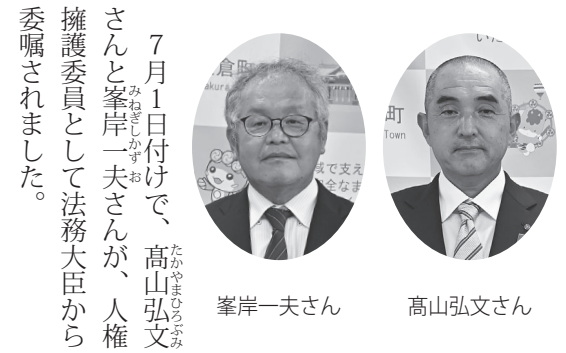

人権擁護委員  
高山さん、峯岸さんが委嘱されました

7月1日付けで、高山弘文さんと峯岸一夫さんが、人権擁護委員として法務大臣から委嘱されました。  
人権擁護委員は、地域の人権思想を広め、人権侵害が起きないように見守る役割を担っています。  
板倉町では、現在5人の人権擁護委員による人権相談所を開設しています。人権問題や日常生活上の問題などでお困りのかたは、お気軽にご相談ください。相談は無料で、秘密は厳守します。  
問合せ 戸籍年金係 ☎82-6131

**第十一回特別弔慰金の請求を受け付けています**

**支給対象者**  
戦没者等の死亡当時の遺族で、基準日(令和2年4月1日)において、恩給法による公務扶助料や、戦傷病者戦没者遺族等援護法による遺族年金などを受けるかた(戦没者等の妻や父母等)がいない場合に、次の先順位の遺族お一人に特別弔慰金が支給されます。  
1. 令和2年4月1日までに戦傷病者戦没者遺族等援護法による弔慰金の受給権を取得したかた  
2. 戦没者等の子  
3. 戦没者等の父母、孫、祖母、兄弟姉妹  
4. 1～3に該当しない戦没者等の三親等以内の親族

**支給内容** 額面25万円、5年償還の記名国債

**請求期限** 令和5年3月31日

**問合せ** 社会福祉係 ☎82-6133  
※新型コロナウイルス感染症対策のため、「予約制」とします。事前に電話で予約してください。予約の際、戦没者の氏名、今回請求者の氏名、過去の請求状況、連絡先などをお伺いします。



板倉町奨学金返還支援補助金  
奨学金の返還を支援します

**募集概要** 人口減少克服・地方創生の取組として、大学などを卒業後に就業したかたで、本町に定住し、奨学金の返還を行っているかたを対象に予算の範囲内において補助金を交付します。  
**補助対象となる奨学金**  
次のいずれかに該当する奨学金が対象です。  
▼独立行政法人日本学生支援機構第一種奨学金  
▼独立行政法人日本学生支援機構第二種奨学金およびそれに係る利子  
▼板倉町奨学金貸与に関する条例(平成4年板倉町条例第18号)に基づき、板倉町が貸与する奨学金  
▼国または地方公共団体が貸与する奨学金  
**対象者** 次のいずれにも該当するかた(国家公務員・地方公務員のかたは対象外)  
①奨学金の貸与を受けて、大学、専修学校および高等専門学校などに進学し、卒業したかた  
②労働契約に基づき就業して

いるかた。個人で農業その他事業を営んでいるかた(事業専従者を含む)  
③申請時において本町に住所があり、引き続き5年以上居住する意思のあるかた  
④40歳未満のかた  
⑤卒業後に奨学金の返還を開始しており、滞納がないかた  
⑥申請者および申請者の属する世帯員に町税などの滞納がないかた  
⑦他の奨学金返還支援を利用していないかた  
**補助額** 補助金の交付を申請する年度の前年度に返還した奨学金の2分の1の額とし、上限は15万円とします(繰上げ返済分は対象外)  
**補助対象期間**  
最初に補助金の交付を受けた年から最大で5年間  
**申請期間** 9月1日～10月31日  
**申請方法** 申請書などの関係書類を企画調整係まで提出してください。※詳細は、町ホームページでご確認ください。  
**問合せ** 企画調整係 ☎82-6125

揚舟の船頭を募集します

群馬の水郷で実施する「揚舟 谷田川めぐり」の船頭を募集します。船頭には木製の揚舟を竹ざお一本で操船しながら、町の案内やPRをしていたいただきます。  
船頭に少しでも興味のあるかたは、お気軽にご連絡ください。  
**対象** 18歳以上(高校生不可・操船の経験は問いません)  
**勤務時間** 5月・6月・9月・10月の毎週土曜・日曜・祝日と5月1日～5日の毎日  
午前8時30分～午後5時15分  
※新型コロナウイルスなどの影響により変更となる可能性があります。  
**勤務場所** 群馬の水郷  
**勤務内容** 揚舟の船頭および運航に係る業務全般  
**時給** 1,000円  
**申込み・問合せ** 商工観光係 ☎82-6139

【入札結果】 予定価格が250万円(税込み)を超えるものを掲載。全ての入札結果および詳細は町ホームページに掲載しています。 問合せ 財政係 ☎82-6126

| 執行日      | 件名                               | 場所    | 予定価格(税抜)<br>設計金額(税抜) | 最低制限価格<br>(税抜) | 落札金額<br>(税抜) | 落札率   | 落札者       |
|----------|----------------------------------|-------|----------------------|----------------|--------------|-------|-----------|
| 6月22日(水) | 令和4年度 町道1328号線 道路改良工事            | 岩田地内  | 777万円                | 543万円          | 750万円        | 96.5% | 三郷建設工業(株) |
| 6月22日(水) | 令和4年度 町道2179号線 道路改良工事            | 大高嶺地内 | 552万円                | 425万円          | 525万円        | 95.1% | ㈱坂田建設     |
| 6月22日(水) | 令和4年度 町道1130号線 用地測量業務委託          | 岩田地内  | 539万円                | なし             | 500万円        | 92.8% | ㈱島崎測量設計   |
| 6月22日(水) | 令和4年度 町道7090号線外 用地測量業務委託         | 西岡地内  | 440万円                | なし             | 385万円        | 87.5% | 晃和測量設計(株) |
| 6月22日(水) | 令和4年度 町道6024号線 用地測量業務委託          | 大曲地内  | 246万円                | なし             | 220万円        | 89.4% | 東毛測量設計(株) |
| 6月29日(水) | 板倉町立小中学校天井扇風機更新工事                | 小中学校  | 1,370万円              | 959万円          | 1,350万円      | 98.5% | ㈱村松電気商会   |
| 6月29日(水) | 板倉町立板倉中学校 防球ネット等改修工事             | 板倉中学校 | 287万円                | 200万円          | 218万円        | 76.0% | ㈱二光       |
| 6月29日(水) | 板倉町立西小学校 校舎北側フェンス等改修工事           | 西小学校  | 266万円                | 186万円          | 258万円        | 97.0% | ㈱石川工務店    |
| 6月29日(水) | 板倉町立板倉中学校体育館エアコン整備工事<br>設計監理業務委託 | 板倉中学校 | 244万円                | なし             | 160万円        | 65.6% | 新井建築設計    |
| 6月29日(水) | 板倉町立西小学校給食室 真空冷却機購入事業            | 西小学校  | 270万円                | なし             | 264万円        | 97.8% | 関東調理機械(株) |

ひとりで悩まずご相談ください～人権相談～

窓口相談を希望のかた（予約制）☎82-6131（戸籍年金係）  
秘密は厳守します。

電話相談を希望のかた

みんなの人権110番  
☎0570-003-110

子どもの人権110番（通話料無料）  
☎0120-007-110

女性の人権110番  
☎0570-070-810

（平日午前8時30分～午後5時15分）

全国一斉「子どもの人権110番」強化週間

法務省と全国人権擁護委員連合会では、8月26日（金）～9月1日（木）までの1週間を「子どもの人権110番強化週間」として、いじめ、体罰、虐待など、子どもの人権に関する相談・悩み事についての電話相談の取扱時間を延長します。

全国共通 ☎0120-007-110 通話無料

受付時間 月曜日～金曜日 午前8時30分～午後7時  
土曜日・日曜日 午前10時～午後5時  
秘密は固く守ります

Jアラート情報伝達試験

防災ラジオでも配信されます

8月10日（水） 午前11時

地震、津波、武力攻撃などの発生時に備えた、全国瞬時警報システム（Jアラート）の試験放送が、防災ラジオを通じて行われます。受信状況を確認してください。

問合せ 安全安心係 ☎82-6123

8月は経済産業省主唱の  
電気使用安全月間です！



板倉町風景計画

～板倉町の景観を守りましょう～



板倉町は、南北に利根川、渡良瀬川、東側に渡良瀬遊水地が広がり、町内には谷田川をはじめとする河川や多くの池沼が点在して、水場景観を形成しています。

平成20年8月に、群馬県の同意を得て「景観行政団体」となり、平成22年10月には、板倉町らしい町並みの秩序や特色ある風景を守るため、良好な風景づくりの推進を図るために、町内全域を風景計画区域とした「板倉町風景計画」を策定しました。

さらに平成23年9月には、利根川と渡良瀬川合流域の水場景観が、関東では初めて重要文化的景観に選定されました。

このような水場景観は、私たちの財産です。良好な景観を形成するためには、一人ひとりが景観を守っていく意識を持つことが大切です。

| 対象行為                                      | 対象規模   |
|---|--|
| 建築物の新築、増築、改築、移転、外観を変更することとなる修繕、模様替え、色彩の変更 | ○高さ12mまたは建築面積が1,000㎡を超えるもの   |
| 工作物の新設、増築、改築、移転、外観を変更することとなる修繕、模様替え、色彩の変更 | ○高さ2mを超える柵、塀および擁壁の類<br>○高さ12mを超える電波塔、物見塔および装飾塔の類<br>○高さ12mまたは築造面積が1,000㎡を超える、観覧車などの遊戯施設の類、污水处理施設などの類<br>○高さ12mを超える彫像・記念碑の類 |
| 開発行為                                      | ○面積が1,000㎡を超えるものまたは高さ2mを超える法面を生ずるもの  |
| 屋外における土石、廃棄物、再生資源その他の物件の堆積                | ○面積が1,000㎡または高さ2mを超えるもの  |
| 土地の開墾、土石の採取、鉱物の採掘その他の土地の形質の変更             | ○面積が1,000㎡を超えるものまたは高さ2mを超える法面を生ずるもの  |

「板倉町風景計画」では、最低限守るべき事項を風景づくりの基準として定めています。

基準以上の建築行為などについては、板倉町風景条例により事前協議や届出が必要となっています。

問合せ 計画管理係  
☎82-6151



住民税非課税世帯等に対する臨時特別給付金  
非課税世帯等に給付金を支給します

新型コロナウイルス感染症の影響が長期化する中、生活支援のため、住民税非課税世帯等に対して、一世帯あたり10万円の臨時特別給付金を支給します。

給付対象

次のいずれかに該当する世帯

- ①住民税非課税世帯
- 令和3年12月10日時点で日本国内のいずれかの市町村の住民基本台帳に記載されている者で、令和4年6月1日に板倉町に住民登録がある世帯かつ、世帯全員の令和4年度分の住民税均等割が非課税である世帯。

②家計急変世帯

新型コロナウイルス感染症の影響を受けて、令和4年1月から9月までの間に家計が急変し、世帯全員のそれぞれの年収見込額が非課税相当となる世帯。

※①、②ともに課税されているかたの扶養親族だけの世帯は対象外です。

※既に令和3年度に住民税非課税世帯、もしくは家計急変

世帯として給付を受けた世帯は対象外です。

申請方法

①住民税非課税世帯

対象となる世帯には、町から確認書を送ります。確認書の内容を確認のうえ、必要事項を記入し、同封の返信用封筒にて提出してください。

②家計急変世帯

申請時点で住民登録のある市町村への申請が必要です。申請書に必要事項を記入し、必要書類を添えて、直接または郵送にて提出してください。支給要件に該当するか審査の上、決定します。申請書は、社会福祉係にあります。詳しくは、お問い合わせください。

給付額

一世帯あたり10万円（住民税非課税世帯、家計急変世帯問わず、一世帯一回限り）

申請期限

- ①住民税非課税世帯 10月31日
- ②家計急変世帯 9月30日

問合せ

社会福祉係  
☎82-6133

新型コロナウイルス  
接種証明のコンビニ取得

新型コロナウイルス接種証明書は、これまで、町保健センター窓口申請（紙の証明書）か、マイナンバーカードをお持ちのかたはスマートフォン専用アプリ（電子版証明）により取得できました。

8月17日（予定）からはオンラインプレブの端末で紙の証明書発行ができるようになります。土日祝日を含む午前6時30分～午後11時まで取得可能です。

（対象事業者は随時拡大されます）

証明書に取得に必要なもの  
マイナンバーカード

発行料 120円

※海外用証明は旅券番号が必要。詳細はお問い合わせください。

問合せ 保健センター  
☎82-3757

トピックス  
TOPICS

地域活性化の推進  
邑楽郡5町および館林市とサントリー連携包括協定



7月8日（金）、邑楽郡5町および館林市とサントリー（株）は、相互の連携強化を図ることにより、企業と地域住民の接点、ふれあいの向上や地域の成長、発展のために連携包括協定を結びました。

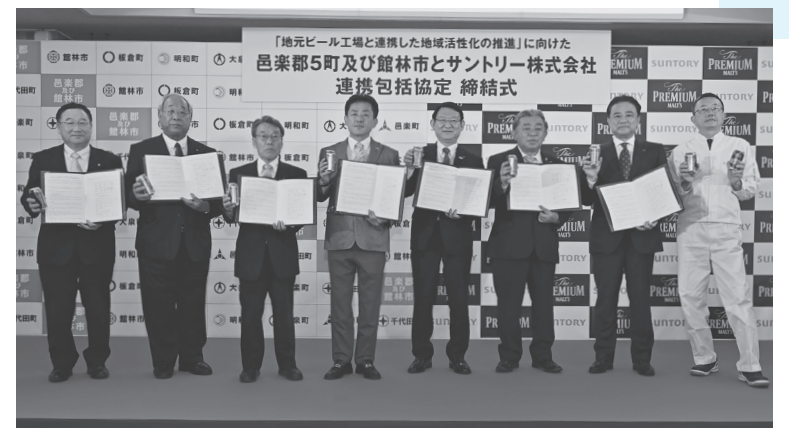

# 健康

## 健康の鉄人教室⑤ 夏の音楽療法教室



健康の鉄人教室⑤  
夏の音楽療法教室

では運動が続かない、運動の始め方がわからないかたはぜひご参加ください。  
日程 9月7日、14日、21日、28日 毎週水曜日  
※どの日程も同じ内容です。申込み時に、希望の日程をお伝えください。(原則一人1回)

歌唱や軽い運動で、心身ともにリフレッシュして暑い夏を乗り越えませんか?  
日時 8月30日(火) 午後1時30分～3時

場所 北部公民館1階講堂  
講師 ドレミ(株) 猪之良音楽療法士

募集人数 20人(定員に達し次第、締め切ります)

受付開始日 8月10日(水) 午前8時30分

申込み・問合せ 介護高齢係

☎82-6135

## アクティブ教室(9月期)

健康エンジョイポイント

自宅で続けやすい、椅子に座った運動を行います。一人

## 子宮頸がん予防ワクチン接種について

平成9年4月2日～平成17年4月1日生まれの女性で、子宮頸がん予防(HPV)ワクチンを接種するかた、接種したことがあるかたにお知らせです。  
キャッチアップ接種  
対象の女性が令和4年4月以降に接種をする場合は、無料で接種ができます。希望者に必要書類を送付しますのでご連絡ください。キャッチアップ接種は令和7年3月まで実施しています。

償還払い  
対象の女性が定期接種の期間経過後に自費で接種した場合、費用の払い戻し(償還払い)を行います。希望者は、期限までに窓口への申請が必要です。  
申請期限 令和7年3月31日  
申請窓口 保健センター  
対象者(左の条件をすべて満たすかた)  
・平成9年4月2日から平成17年4月1日生まれの女性であること  
・令和4年4月1日時点で板倉町に住民票があつたこと  
・16歳となる日の属する年度

## くらし

### 東部児童相談所 巡回相談のお知らせ

友達とうまく付き合えない、気になる癖がある、育てにくいと感じるなど、子育てに関する心配ごとについて、なんでも相談ができます。児童心理の専門家がお子さんの発達の様子や特徴などを把握し、助言を行います。場合によっては医師の診察も行います。  
日時 8月25日(木)  
※時間は予約後、児童相談所から通知があり次第お知らせします。

場所 板倉町保健センター  
申込期限 8月15日(月)  
定員 6人(定員に達した場合お断りすることがあります)  
申込み・問合せ 社会福祉係  
☎82-6133

## 児童扶養手当 特別児童扶養手当



児童扶養手当・特別児童扶養手当の支給要件を満たしている、未受給のかたは、申請してください。(所得制限により、手当が支給されない場合があります)  
▼児童扶養手当  
対象 18歳に達する日以後の最初の3月31日までの間において、かつ次のいずれかにあてはまる児童について、その児

童を監護する母子家庭などの母、監護し生計を同じくする父子家庭などの父または養育者  
○父母が離婚  
○父または母が死亡  
○父または母が重度の障害者  
○父または母の生死が不明  
○父または母から一年以上遺棄  
○父または母が裁判所からDV保護命令を受けた  
○父または母が一年以上拘禁  
○未婚の母の子  
○孤児など父母が不明  
手当額(月額) 10,160円～43,070円

現況届の提出  
既に児童扶養手当の認定を受けているかたは、現況届の提出が必要です。対象のかたには通知を郵送しますので、必要書類を持参し、提出してください。  
提出期間 8月1日(月)～16日(火)  
▼特別児童扶養手当  
対象 精神または身体に一定の障害のある20歳未満の児童を監護する父または養育者  
手当額(月額) ・1級 52,400円  
・2級 34,900円

所得状況届の提出  
既に特別児童扶養手当を受給しているかたは、所得状況届の提出が必要です。対象のかたには通知を郵送しますので、必要書類を持参し、提出してください。  
提出期間 8月12日(金)～26日(金)  
申込み・問合せ  
○児童扶養手当  
子育て支援係  
☎82-6134  
○特別児童扶養手当  
社会福祉係  
☎82-6133

ごみを減量することで、処理費用を抑えることができ、町民の皆さんのためになります

## 守ってください ごみ出しの日

### 一部のごみステーションで、ごみ出しの日が守られていない場所があります

ごみ出しのルールが守られないと、ごみの散乱などで、同じごみステーションを使う地域のかたに多大な迷惑がかかります。

ごみ出し日は「ごみの分け方・出し方」や広報紙のスケジュールをご確認ください。

一人ひとりがルールを守り、きれいなごみステーションになるよう、ご協力をお願いします。

### 生ごみや庭の草などはよく乾燥させてから

生ごみや草などは、よく乾燥させることでごみの重さが減り、なおかつよく燃やすことができます。これらのごみは、乾燥していると、たてばやしクリーンセンターの焼却炉内の温度を保つために使用する燃料の消費量を少なくすることができ、経費削減にもつながりますので、ご協力をお願いします。

問合せ 環境下水道係 ☎82-6132

【広告】

有料広告掲載欄

【広告】

有料広告掲載欄

【広告】

有料広告掲載欄

【広告】

有料広告掲載欄

# くらし

## 国民健康保険証 後期高齢者医療保険証

▼国民健康保険について  
○保険証と高齢受給者証が一体化されました。

8月1日(月)から保険証と高齢受給者証が一体化され、「保険証兼高齢受給者証」になりました。70歳以上75歳未満のかたは、保険証兼高齢受給者証の1枚で医療機関で受診ができます。

なお、就職や退職などで健康保険が変わったときは、役場で手続きが必要となります。まだ、手続きをされていないかたは、速やかに手続きをお願いします。

## ▼後期高齢者医療の保険証の更新

8月1日(月)から使用する保険証(水色)は、9月30日(金)までになります。  
○10月1日からの保険証は9月に郵送します。

医療機関の窓口で支払う医療費の自己負担割合に2割が加わり10月1日(出)から「1割」「2割」「3割」の3区分となります。10月1日(出)から使用する保険証(だいたい色)

は、9月中旬に郵送します。  
問合せ 保険医療係  
☎82-6136

## 特定医療見舞金を支給します

指定難病の患者および小児慢性特定疾病にかかっている児童の保護者に見舞金を支給します。

対象 町内に居住し、住民登録のあるかたで①または②のいずれかに該当するかた  
①特定医療費(指定難病)受給者証を持つかた  
②小児慢性特定医療費医療受給者証を持つ児童の保護者  
支給額 月額3,000円  
申請期限 8月31日(水)  
申請に必要なもの

①特定医療費(指定難病)受給者証または小児慢性特定医療費医療受給者証  
②対象者名義の通帳  
③認め印  
問合せ 社会福祉係  
☎82-6133

## 生活・就労相談会を開催します

生活に困窮しているかたのためのワンストップでの相談会(役場、ハローワーク、生

活困窮自立支援機関)を開催します。

就労や経済上の問題でお困りのかたは、お気軽にご参加ください。

日時 8月31日(水) 午後1時30分～4時(1組当たり30分程度)  
場所 役場1階中会議室1  
対象 町内在住のかた  
申込み 予約制。8月30日(火)午前10時までに、板倉町社会福祉協議会に、直接または電話で予約してください。  
問合せ 社会福祉協議会  
☎82-3900

## 国税庁 社会人経験者採用試験(国税調査官級)

国税局や税務署において、税のスペシャリストとして働く職員(国家公務員)を募集します。  
受験資格 令和4年4月1日において、大学など(短期大学を除く)を卒業した日または大学院の課程などを修了した日のうち、最も古い日から起算して8年を経過したものの  
第1次試験日 10月2日(日)  
第2次試験日 11月5日(土)、6日(日)、12日(土)、13日(日)で指定する日

第3次試験日 12月上旬または中旬で指定する日

申込み 原則インターネット  
☎ https://www.jinji-shiken.go.jp/juken.html

採用予定者数 50人(全国いずれかの国税局管内に採用となります)  
問合せ  
○インターネット申込みに関する問合せ  
人事院人材局試験課  
☎03-3581-5311  
内線2333  
○右記以外の問合せ  
関東信越国税局人事第二課試験係  
☎048-600-3290  
内線2097

## シルバー人材就業希望向け野菜園芸講習

土作りや野菜作りの基本と農業に必要な知識・技術を習得し、農作業などでの就業を目指します。  
日程 8月25日(木)・26日(金)  
場所 館林市郷谷公民館  
対象 60歳以上でシルバー人材センター入会希望者、職種転換や就業を希望するシルバー人材センター会員  
定員 20人

費用 無料  
申込期限 8月8日(月)  
問合せ 群馬県長寿社会づくり財団育成事業担当  
☎027-255-6400  
※本講習は群馬県立農林大学校「ぐんま農業実践学校」と連携して実施するものです。

## 群馬労働局 新設助成金のお知らせ

人材開発支援助成金(人への投資促進コース)  
デジタル人材・高度人材を育成する訓練、労働者が自発的に行う訓練、定額制訓練(サブスクリプション型)などを実施した場合に、訓練経費や訓練期間中の賃金の一部

を助成するコースです。

## 特定求職者雇用開発助成金(成長分野人材確保・育成コース)

高齢者や障害者などの就職困難者を、ハローワークなどの紹介により継続して雇用する労働者として雇い入れ、デジタル・グリーン分野やこれに関連する分野の業務に従事させ、人材育成や職場定着に取り組み場合に、特定求職者雇用開発助成金の他のコースより高額の助成金を支給するコースです。  
問合せ 群馬労働局職業対策課  
☎027-210-5008

水道の手続き、水道の漏水や濁り、工事の申込み、各種証明など水道に関する問合せは  
**群馬東部水道企業団館林支所**  
☎0276-80-3201  
※休日・夜間の場合は、自動音声ガイダンスに切り替わります。切り替わるまで電話を切らず、アナウンスに従って用件をお伝えください。  
○板倉営業所(役場窓口内)は、水道料金の支払い、口座振替申込み、給水開始・休止の手続きができます。

# くらしの情報

●●いたくらお知らせメール●●



スマートフォン・パソコン用QRコード  
携帯電話やパソコンのメール機能を利用した防犯・防災・緊急・町の情報配信を行っています。登録は、町ホームページまたは、QRコードから可能です。

## ●●●●●まちの動き●●●●●

人口 13,960人(+26)  
うち外国人 499人(+47)  
男 6,996人(+27)  
女 6,964人(-1)  
世帯数 5,861戸(+50)  
( )内は前月比 令和4年7月1日現在

## ●●●●●今月の税金●●●●●

町県民税(2期)  
国民健康保険税(2期)  
介護保険料(2期)  
後期高齢者医療保険料(2期)  
○納税は口座振替が便利です  
○納付書のかたはコンビニ、PayPay、LINEPayでも納められます  
問合せ 収税係  
☎82-6129

## ●●●●●事故と犯罪の発生状況●●●●●

|        | 累計        | 前年比 |
|--------|-----------|-----|
| 人身事故   | 4件 (15件)  | -8  |
| 物件事故   | 18件 (94件) | +32 |
| 侵入窃盗   | 1件 (15件)  | +8  |
| 乗物盗難   | 2件 (5件)   | 0   |
| 詐欺     | 0件 (0件)   | 0   |
| 住居侵入   | 0件 (5件)   | +1  |
| その他の事件 | 6件 (29件)  | +5  |

※( )内は令和4年1月からの累計

○町ホームページ  
☎ https://www.town.itakura.gunma.jp/



## 関東どまんなか サミット情報

**野木町(栃木県)**  
野木町煉瓦窯  
明治の薫りを感じてみませんか  
時間 午前9時～午後5時(野木ホフマン館の開館日のみ)  
費用 中学生以下 無料 高校生以上 100円  
※ボランティアガイドなどによる解説付きの見学ツアーを再開しました。(1日6回)  
詳細はホームページをご覧ください。  
問合せ 野木ホフマン館  
☎0280-133-6667

**栃木市(栃木県)**  
わたらせサイクルパーク  
藤岡渡良瀬  
運動公園(栃木市藤岡町藤岡)内に整備した「わたらせサイクルパーク」が、4月にオープンしました。約1.5kmの自転車専用コース、パンptrラック、複合遊具などを備え、本格的なロードバイクやBMX等のレースが開催できます。  
料金 無料(令和4年度)  
時間 午前9時～午後5時  
その他 利用の詳細は問合せ先まで  
問合せ わたらせサイクルパーク  
☎080-2200-9760

**小山市(栃木県)**  
おやまサマーフェスティバル  
2022 第70回小山の花火  
日時 8月20日(土) 午後7時～7時15分(予定)  
内容 小山市内7か所から、コミュニケーションFM「おーラジ」77.5MHzから流れる音楽に合わせ、同時に花火が打ち上がります。離れた場所からぜひご覧ください。  
問合せ おやまサマーフェスティバル実行委員会事務局(小山市商業観光課内)  
☎0285-22-9273

**加須市(埼玉県)**  
早起きして、オニバスを見に行こう  
オニバスは、池や水路で見られるスイレン科の一年草です。加須市内には埼玉県内唯一のオニバスの自生地があり、例年8月から9月上旬まで紫色の花を咲かせます。開花は早朝から昼頃までと短く、午後には花を閉じてしまします。8月13日(土)には「オニバスフェスタ」が行われます。水面に鮮やかに咲くオニバスをご覧ください。  
場所 加須市飯積地内(北川辺総合支所から東へ約900m)  
※駐車場あり  
問合せ 北川辺総合支所地域振興課  
☎0280-62-2111

**古河市(茨城県)**  
夢あんどんと夕涼み  
幻想的なあんどんの明かりと共に、周辺散策もお楽しみください。  
日時 8月14日(日)・15日(月) 午後6時～9時  
場所 古河歴史博物館周辺(古河市中心3-10-56)  
問合せ 古河歴史博物館  
☎0280-22-5211

インフォメーション

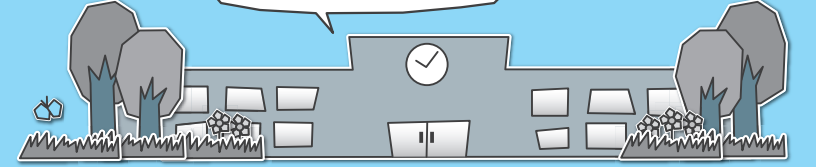

各教室へ参加を希望されるかたは各施設までお電話でお申し込みください。

各施設お問合せ先

中央公民館 ☎82-2435 海洋センター ☎82-0858  
 東部公民館 ☎82-1241 わたらせ自然館 ☎82-1935  
 南部公民館 ☎82-1424 文化財資料館 ☎91-4018  
 北部公民館 ☎77-1855

受講生募集

中央公民館  
**ルームフレグランス作り教室**

期日 9月4日(日)  
 時間 午前10時30分  
 内容 ご自身の体調に合った精油を調合し、オリジナルのルームフレグランス(スティックタイプ)を作ります。  
 対象 成人10人  
 材料費 2,000円程度  
 受付期間 8月9日(火)～24日(水)

中央公民館  
**ピラティスをはじめよう!**

期日 9月11日(日)・18日(日)・25日(日)・10月2日(日)・9日(日)・16日(日)・23日(日)・11月6日(日)・13日(日)(全9回)  
 時間 午前10時  
 内容 ストレッチや筋力強化、バランス強化などを図り、リフレッシュしましょう。  
 対象 成人20人  
 参加費 無料  
 持参品 ヨガマットまたは大判のバスタオル・飲み物・汗拭きタオル  
 服装 動きやすい服装  
 受付期間 8月10日(水)～26日(金)

東部公民館  
**クラフト教室**

期日 8月25日(木)・9月1日(木)・15日(木)・29日(木)・10月6日(木)(全5回)  
 時間 午前9時30分  
 内容 食卓に置けるパンバスケットを作ります。  
 対象 成人6人  
 材料費 1,500円  
 持参品 はさみ・洗濯ばさみ・木工用ボンド・メジャー・筆記用具  
 受付期間 8月9日(火)～18日(水)

東部公民館  
**マスクチエーン作り教室**

期日 8月26日(金)・9月2日(金)(全2回)  
 時間 午前10時  
 内容 ネットレスのようにマスクを首から下げることができきるアクセサリを作ります。  
 対象 成人8人



南部公民館  
**つまみ細工教室**

期日 9月8日(木)・15日(木)(全2回)  
 時間 午後1時30分  
 内容 日本の伝統文化のひとつであるつまみ細工で、コスモスとトンボのフォトフレームを作ります。  
 ※針と糸は使いません。  
 対象 成人12人  
 材料費 2,000円  
 持参品 手拭きタオル(ウエットティッシュなど)  
 受付期間 8月9日(火)～23日(火)



北部公民館  
**石けんアート教室**

期日 9月2日(金)・9日(金)・

お知らせ

会員募集  
**板倉町青少年ボランティア**



板倉町青少年ボランティアは、青少年活動に関するボランティア団体です。現在、中学生～大学生の会員を募集しています。

主な活動として、小学生を対象としたレクリエーションや野外体験活動などにリーダーとして参加しています。小学5年生の子ども会自然体験スクールへ行つた時、登山やキャンプファイヤーと一緒にした「お兄さん」「お姉さん」がいたのを覚えていませんか？それが私たちです。そのほかにも公民館まつりや子ども会のかかる大会など、町内の行事に幅広く参加しています。

子どもと接することが好きなた、アウトドアが好きなかた、楽しいメンバーと一緒に盛り上がりたいたいかなど、学年や学校の枠を越えた仲間にご加わってみませんか。興味があれば、未経験でも

16日(金)・30日(金)(全4回)  
 時間 午前10時  
 内容 石けんをけずり、造花を作ります。  
 対象 成人8人  
 材料費 各回1,000円  
 受付期間 8月9日(火)～25日(木)



**臨時休館について**  
 8月13日(土)・14日(日)  
 中央公民館・東部公民館・南部公民館・北部公民館・海洋センター・わたらせ自然館および文化財資料館は上記の2日間休館となります。

各教室などは新型コロナウイルス感染症の影響により、変更または中止になる場合があります。あわせて当面の間、公民館等の主催事業における募集対象は「町内(在住・在勤)のかた」とさせていただきます。ご自宅検温し、マスク着用のうえでご参加ください。

大丈夫です！ぜひ参加してください。友人を誘っての参加も大歓迎です。体験入会も可能ですので、少しでも気になるかたは、お気軽にお問い合わせください。お待ちしております。

問合せ 生涯学習係(中央公民館)

第58回板倉町民体育祭の中止について

10月9日(日)に開催を予定していましたが「板倉町民体育祭」につきましては、新型コロナウイルス感染症拡大防止と、参加者や来場者の健康と安全・安心を最優先に考慮し、開催中止を決定しました。

関係者の皆さまにはご迷惑をおかけしますが、ご理解いただきますようお願いいたします。問合せ スポーツ振興係(海洋センター)

北部公民館  
**三色コネパン教室**

期日 9月25日(日)  
 時間 午前10時  
 内容 チョコクリームとカスタードクリームと生クリームのパンを作ります。  
 対象 成人8人  
 材料費 600円  
 受付期間 8月9日(火)～25日(木)



海洋センター  
**弓道教室**

期日 8月27日(土)～9月28日(水)の毎週土・水曜日(全10回)  
 時間 午後7時～9時  
 場所 板倉町弓道場  
 内容 弓道の講義と実技  
 対象 中学生以上のかた20人  
 ※超えた場合は抽選します。  
 参加費 2,000円(教材費・保険代等)

イベント

中央公民館  
**絵本読み聞かせ**

期日 8月20日(土)  
 時間 午前10時30分  
 場所 中央公民館2階和室  
 内容 読み聞かせボランティアである「たんぽぽおはなし会」が、絵本や紙芝居などの読み聞かせを行い、手軽に作れる簡単な工作を行います。  
 対象 幼児・小学生低学年5組  
 受付期間 8月9日(火)～19日(金)

中央公民館  
**サンデーくらし作品展**



期間 8月2日(火)～31日(木)  
 時間 午前9時～午後5時  
 ※最終日は午後3時まで

わたらせ自然館  
**図画工作ワークス2022**

期間 8月18日(水)～28日(日)  
 時間 午前9時～午後4時30分  
 ※最終日は午後3時まで  
 内容 小学生を対象にしたゲーム、ぬり絵、玩具の制作および作家の作品を展示します。  
 入場料 無料

わたらせ自然館  
**パッチワークキルト作品展**

期間 9月1日(木)～11日(日)  
 時間 午前9時～午後4時30分  
 ※最終日は午後3時まで  
 内容 タペストリーや布小物を多数展示します。  
 出展 パッチワークキルトサークル歩布楽  
 入場料 無料







# 広報いたくら 8

## スケジュール

- 板倉町役場(町) 82-1111
- 保健センター(保) 82-3757
- 海洋センター(海) 82-0858
- 福祉センター(福) 82-3900
- 児童館(児) 82-2270
- 環境下水道係 82-6132

| 日 Sun | 月 Mon   | 火 Tue  | 水 Wed  | 木 Thu  | 金 Fri   | 土 Sat               |
|-------|---|--|--|--|---|---------------------|
|       | 1<br>1,2区、9~15区<br>◆県民交通安全日(毎月1日)<br>◆防災ラジオ定期放送<br>◆町税・保険料納期限         | 2<br>3区~8区<br>◆おたのしみ広場(児童館)  | 3 窓口延長<br>1,2区、9~15区<br>3区~8区<br>◆3歳児健診(保健センター)          | 4<br>1,2区、9~15区<br>◆ストレス・こころの相談(館保)<br>◆おはなし会(児童館)   | 5<br>3区~8区<br>◆水道料金口座振替日(3区~9区、10区の一部)<br>◆1歳6か月児健診(保健センター)<br>◆2歳児健診(保健センター) | 6                   |
| 7     | 8<br>1,2区、9~15区   | 9<br>3区~8区<br>●人権相談(南部公民館)<br>●行政相談(南部公民館)<br>●法律相談(役場)<br>◆1,2歳児健診(児童館)<br>◆子育て講習会(児童館)   | 10 窓口延長<br>3区~8区<br>1,2区、9~15区<br>◆0歳児健診(児童館)            | 11 山の日<br>1,2区、9~15区   | 12<br>3区~8区   | 13                  |
| 14    | 15<br>1,2区、9~15区<br>◆自転車マナーアップデー(毎月15日)                               | 16<br>3区~8区<br>◆県民防犯の日   | 17 窓口延長<br>1,2区、9~15区<br>3区~8区                           | 18<br>1,2区、9~15区<br>◆おはなし会(児童館)  | 19<br>3区~8区<br>◆ばおばお(保健センター)  | 20                  |
| 21    | 22<br>1,2区、9~15区<br>●農地相談(役場)   | 23<br>3区~8区  | 24 窓口延長<br>3区~8区<br>1,2区、9~15区                           | 25<br>1,2区、9~15区<br>◆高齢者交通安全日(毎月25日)   | 26<br>3区~8区   | 27<br>◆チャレンジ広場(児童館) |
| 28    | 29<br>1,2区、9~15区  | 30<br>3区~8区  | 31 窓口延長<br>◆1歳児相談(保健センター)<br>◆乳児健診(保健センター)<br>◆町税・保険料納期限 | 9/1<br>1,2区、9~15区<br>●ストレス・こころの相談(館保)<br>◆県民交通安全日(毎月1日)<br>◆防災ラジオ定期放送<br>◆こあら学級(保健センター)<br>◆おはなし会(児童館) | 2<br>3区~8区  | 3                   |
| 4     | 5<br>1,2区、9~15区<br>◆水道料金口座振替日(1区、2区、10区の一部、11区~15区)<br>◆こあら学級(保健センター) | <b>【定休日および休館日のお知らせ】※詳しくはお問い合わせください</b><br>○各公民館：月曜日および祝日(13日・14日は休館)<br>○海洋センター：月曜日および祝日翌日(13日・14日は休館)<br>○わたらせ自然館：月・火曜日および祝日の翌日(13日・14日は休館)<br>○文化財資料館：月曜日(13日・14日は休館)<br>○福祉センター：土・日曜日および祝日(15日・16日は休館)<br>○児童館：日曜日および祝日(15日は休館) |  |  |   |                     |

◎窓口延長は、毎週水曜日午後7時15分まで ◎その他、各イベント・催し物については、町ホームページのイベントカレンダーをご覧ください

🗑️ 可燃ごみ収集日(生ごみを含む) 🗑️ 資源ごみ収集日(古紙類・小型家電・容器包装プラスチック・ペットボトル・プラスチック)

🗑️ びん・かん・危険物収集日

### 定例相談

●人権相談(要予約)  
午前10時~正午

●行政相談 午前10時~正午  
午後1時~4時

●法律相談(要予約)

●農地相談(要予約)  
午後1時30分~4時

●社会福祉協議会相談情報  
ボランティア何でも相談  
(毎週月~金 祝日除く)  
午前9時~午後5時

●保健センター相談・教室情報  
子どもの相談(要予約)  
ばおばお

●健康相談  
午前10時~11時30分

●館林保健福祉事務所相談情報  
◆ストレス・こころの相談(要予約)  
午後1時30分~3時

●館林保健福祉事務所  
問合せ 館林保健福祉事務所  
保健係 ☎72-3230

●くらの相談窓口  
(休館日を除く毎日)  
午前8時30分~午後5時

●中央公民館 ☎82-1243

●東部公民館 ☎82-1241

●南部公民館 ☎82-1424

●北部公民館 ☎77-1855