

広報

ITAKURA TOWN PUBLIC RELATIONS

# いたくら

2023  
10  
No.831



今月の表紙

稲刈り風景（南地区）

マチイロ



広報紙をスマホに配信します

# 板倉町 令和4年度 決算



**一般会計** 基本的な行政運営のための会計

**令和4年度決算**  
 一般会計は、緊急避難場所整備事業を進めたことなどにより、歳入、歳出ともに令和3年度に比べ増加しました。基金(町の貯金)は、令和3年度の歳入歳出差引額の一部や、交付税の増額分などを積み立てたため32億3,151万円から37億3,244万円へと約5億円増加し、借入金残高は、返済が進み、42億9,268万円から42億8,333万円へと8,435万円減少しました。  
 歳入歳出差引額は、6億7,948万円でした。これは、基金への積立と令和5年度の事業費に充てます。

**県支出金** 農業関係の補助金が増えたことなどにより、2,952万円の増となりました。  
**町債** 緊急避難場所整備や旧八間樋橋の撤去などの事業により借入が増加しましたが、臨時財政対策債の借入の減少により、2,150万円の減となりました。  
**地方消費税交付金** 405万円の増となりました。なお、この交付金のうち、社会保障財源化分の約2億円は、福祉医療費をはじめとした各種社会保障関係経費の財源に充てました。  
**一般会計歳出**  
 (増減は令和3年度比)  
 歳出総額は、63億8,612万円で、3億9,473万円増加しました。  
**民生費** 令和3年度に行った子育て世帯に対する臨時特別給付金などが終了したため、2億1,763万円の減となりました。  
**総務費** 燃料・物価高騰などへの対応として、国からの交付金を使い燃料券や商品券の配布などを行ったため、2億192万円の増となりました。  
**消防費** 緊急避難場所整備

事業の工事実施などにより、3億3,246万円の増となりました。  
**教育費** 教育指導員の拡充や施設光熱水費の増加などにより、3,308万円の増となりました。  
**衛生費** 新型コロナウイルスワクチン接種日数の減少などにより、1,326万円の減となりました。  
**土木費** 旧八間樋橋の撤去工事や下水道事業特別会計への繰出の増加などにより、8,002万円の増となりました。  
**公債費** 返済が終了した借入が多く、626万円の減となりました。  
**農林水産業費** 降ひょう被害への支援などにより、2,916万円の増となりました。  
**問合せ** 財政係  
 82-61126



旧八間樋橋撤去工事

## 特別会計 一般の歳入・歳出と区分して経理を明確にするために法令や条例に基づいて設ける会計

### 特別会計決算額

事業名	歳入総額	歳出総額	差引残額
後期高齢者医療	1億8,806万円	1億8,535万円	271万円
国民健康保険	19億3,221万円	18億5,540万円	7,681万円
介護保険	12億7,971万円	12億3,546万円	4,425万円
下水道事業	2億3,281万円 (4,231万円)	1億9,085万円	4,196万円

下水道事業の( )内は、歳入総額のうち一般会計からの基準外繰入金

## 歳出 63億8,612万円 歳入 70億6,560万円

### 一般会計歳出決算額

内訳	決算額
民生費	17億6,013万円
総務費	14億1,121万円
消防費	6億2,639万円
教育費	6億137万円
衛生費	5億7,883万円
土木費	5億355万円
公債費	4億2,738万円
農林水産業費	3億1,537万円
その他	1億6,189万円
歳出合計	63億8,612万円

**用語解説** 民生費…幼児や高齢者などの福祉に使用/総務費…町の一般的な管理事務に使用/消防費…消防・防災のために使用/教育費…小中学校や公民館の経費、文化・スポーツ活動に使用/衛生費…ごみ・し尿の処理や住民健診に使用/土木費…道路や河川、公園などの整備・維持管理に使用/公債費…借入れたお金の返済に使用/農林水産業費…農業や畜産業の振興、土地改良などに使用

### 一般会計歳入決算額

内訳	決算額
町税	22億2,128万円
地方交付税	15億620万円
国庫支出金	9億7,648万円
繰越金	8億8,481万円
県支出金	4億4,458万円
町債	3億3,400万円
地方消費税交付金	3億5,854万円
その他	3億3,971万円
歳入合計	70億6,560万円

**用語解説** 町税…町民税や固定資産税などの税金/地方交付税…財政状況に応じて交付される税金/国庫支出金・県支出金…特定の事業を行うために国や県から交付される補助金など/繰越金…前年度からの持ち越し金/町債…借入金/地方消費税交付金…消費税の一部からの交付金

### 一般会計積立金現在高

内訳	令和4年度	令和3年度	増減率
財政調整基金	33億3,837万円	28億3,892万円	17.6%
減債基金	6,924万円	6,923万円	0.0%
その他特定目的基金	3億2,483万円	3億2,335万円	0.5%
合計	37億3,244万円	32億3,151万円	15.5%

### 一般会計地方債(借入金)現在高

令和4年度	令和3年度	増減率
42億833万円	42億9,268万円	△2.0%

**一般会計歳入**  
 (増減は令和3年度比)  
 令和4年度の歳入総額は、70億6,560万円で、1億8,940万円増加しました。  
**町税** 税収は、22億2,128万円で、約0.2%、451万円の減となりました。  
**地方交付税** 臨時経済対策費が減額され、5,432万円の減となりました。  
**国庫支出金** 西岡地区、海老瀬地区の緊急避難場所整備事業への補助や、燃料・物価高騰対策事業への交付金があったため、8,879万円の増となりました。  
**繰越金** 令和3年度の歳入歳出差引残額が繰り越されて、令和4年度に引き継がれたものです。  
 海老瀬地区(上)・西岡地区(下) 緊急避難場所



海老瀬地区(上)・西岡地区(下) 緊急避難場所

## 財政状況は健全 健全化判断比率は基準値以下

地方公共団体の財政の健全化に関する法律に基づき、令和4年度決算に基づく健全化判断比率および資金不足比率を公表します。いずれの比率も財政上問題があると国が判断する「早期(経営)健全化基準」を下回っています。

### 健全化判断比率

区分	令和4年度	令和3年度	早期健全化基準
実質赤字比率	—	—	15.00%
連結実質赤字比率	—	—	20.00%
実質公債費比率	6.5%	6.2%	25.00%
将来負担比率	—	—	350.0%

○実質赤字比率は、実質赤字ではないため「—」と表示  
 ○連結実質赤字比率は、実質赤字ではないため「—」と表示  
 ○将来負担比率は、将来負担額に充てることができる財源等が将来負担額を上回っているため「—」と表示

### 資金不足比率

特別会計の名称	令和4年度	令和3年度	経営健全化基準
下水道事業特別会計	—	—	20.0%

○資金不足比率は、資金不足でないため「—」と表示

**実質赤字比率** 町の一般会計における赤字の程度が、町の財政規模に対してどれくらいの割合かを示すもの

**連結実質赤字比率** 町のすべての会計における赤字の程度が、町の財政規模に対してどれくらいの割合かを示すもの

**実質公債費比率** 町の一般会計が負担する借入金の返済費やこれに準じるものの支払いが、町の財政規模に対してどのくらいの割合かを示すもの

**将来負担比率** 町の一般会計が将来負担すべき実質的な負債が、町の財政規模に対してどのくらいの割合かを示すもの

**資金不足比率** 町の下水道事業特別会計の資金の不足額が、事業の規模に対してどれくらいの割合かを示すもの

気をつけたい感染症シリーズ19

帯状疱疹(たいじょうほうしん)

帯状疱疹の原因は、水痘・帯状疱疹ウイルスの感染です。はじめて感染したときは、水ぼうそうとして発症しますが、ウイルスはその後体の神経節に潜み、加齢やストレス、病気など免疫力の低下によって再び活動を始め、帯状疱疹として発症するといわれます。

症状

発症の数日前から、体の一部に違和感やチクチク、ピリピリした痛みが続き、その後に水ぶくれを伴う赤い発疹が帯状に現れます。

予防について

免疫が低下すると発症するので、規則正しい生活を心掛けましょう。50歳以上のかたを対象に発症や重症化を予防するワクチンがあり、接種費用の助成を開始します。詳しくは、保健センターにお問い合わせください。

問合せ 保健センター ☎82-3757



鈴木諭さん 今村好市さん 黒野一郎さん



防犯功労者表彰  
3人のかたが表彰されました

9月22日(金)、館林警察署管内防犯協会総会において、黒野一郎さん(大字除川)、今村好市さん(大字大高嶋)、鈴木諭さん(大字板倉)に表彰状が贈呈されました。長年にわたる犯罪のない明るい社会づくりにご尽力された功績が認められました。

問合せ 安全安心係  
☎82-6123

オミクロン株(XBB.1.5)対応ワクチン接種が始まりました

新型コロナウイルスのオミクロン株(XBB.1.5)対応ワクチンの接種が始まりました。初回接種(1・2回目)についても、このワクチンで接種が可能です。接種券の発送状況については下表のとおりです。接種は強制ではありませんが、65歳以上のかた、基礎疾患を有するかたは、予防接種法上の努力義務の対象となります。予約については、ワクチン供給の確定状況にあわせて受け付けています。希望するかた全てが予約できるよう順次調整いたしますので、ご安心ください。※接種会場でのマスクの着用は個人の判断に委ねられますが、基本的な感染症対策をお願いいたします。

年齢	接種歴	接種券
12歳以上	2回以上接種済	9月上旬に、接種券を郵送しました。転入されたかたなど接種券が届かないかたは、ワクチン専用ダイヤルへご連絡ください
	未接種・1回	接種券は、希望者のみ発行します。接種を希望する場合、ワクチン専用ダイヤルへご連絡ください
6か月～11歳	未接種～4回	

板倉町ワクチン専用ダイヤル ☎0276-55-8270  
受付時間 平日 午前9時～午後5時

【入札結果】 予定価格が250万円(税込)を超えるものを掲載。全ての入札結果および詳細は、町ホームページに掲載しています。 問合せ 財政係 ☎82-6126

執行日	件名	場所	予定価格(税抜) 設計金額(税抜)	最低制限価格 (税抜)	落札金額 (税抜)	落札率	落札者
8月23日(木)	令和5年度 道路メンテナンス補助事業 八間樋橋 橋梁撤去工事	大高嶋地先	5,327万円	3,729万円	4,230万円	79.4%	坂本建設(株)
8月23日(木)	令和5年度 土地改良施設維持管理適正化事業(防災減災 機能等強化事業) 小保呂排水機場 排水機場施設整備工事	板倉地内	5,497万円	3,847万円	5,380万円	97.9%	(株)神寛
8月29日(火)	令和5年度 板倉町水質浄化センター初期用汚水ポンプ修 繕	水質浄化 センター	492万円	なし	400万円	81.3%	ラサ商事(株)

令和6年度中に新たに保育所・認定こども園(保育部分)への入所を希望する児童を募集します。

**募集期間**  
10月2日(月)～31日(火)

**対象児童**  
町内在住で、両親が就労している等の理由により、家庭での保育が受けられない児童

**申込方法**  
必要事項を記入した「教育・保育給付認定(現況)申請書兼保育所等入所申込書」に必要な書類を添えて、子育て支援係に提出してください。

※認定こども園の幼稚園部分を希望する場合は、施設に直接申込みしてください。

**施設見学**  
入所を希望する施設は事前に見学をして、保育の様子などをよく理解したうえで入所申込みをしてください。

※第1希望の施設に入所できないこともあります。第2、第3希望の施設もできる限り見学をしてください。



**申込書、入所案内配布場所**  
役場福祉課、町内保育所・認定こども園、児童館、保健センター

**保育所・認定こども園**

- 板倉保育園 ☎82-11147
- 北保育園 ☎77-0889
- 認定こども園そらいろ保育園 ☎82-8811
- 認定こども園まぎば幼稚園 ☎82-1682

**問合せ** 子育て支援係  
☎82-6134



保育所・認定こども園  
令和6年度新規入所児童募集



児童クラブ  
令和6年度児童クラブ入所児童を募集

ひまわり学童クラブ	みつばち学童クラブ1 みつばち学童クラブ2	そらいろクラブ そらいろクラブSegundo	申込み
ひまわり学童クラブ ☎82-1539	社会福祉協議会 (地域福祉係) ☎82-3900	認定こども園 そらいろ保育園内 ☎82-8811	地区
東・西小学校区	西小学校区	東小学校区	地区
平日 放課後～午後6時 延長 午後6時～6時30分(別料金) 土曜日・長期休暇日 午前8時～午後6時(別料金) 延長 午後6時～7時(別料金)	平日 放課後～午後6時 延長 午後6時～6時30分(別料金) 土曜日・長期休暇日 午前8時～午後6時 延長 午前7時30分～8時(別料金) 延長 午後6時～6時30分(別料金)	平日 放課後～午後6時 延長 午後6時～7時(別料金) 土曜日・長期休暇日 午前7時～午後6時(別料金)	保育時間
1・2年生18,000円、3・4年生15,000円、5・6年生10,000円(おやつ代、保険料、自宅までの送迎バス代含む) 延長 1日当たり200円 土曜日 1日当たり1,500円 夏休み追加保育料別途	10,000円(2人目5,000円・3人目無料) 8月は15,000円(2人目10,000円・3人目無料)(おやつ代含む保険料別途) 延長 30分当たり100円	1年生6,000円、2・3年生4,000円、4～6年生3,000円(おやつ代保険料含む) 入会金10,000円 延長 1日当たり150円 土曜日 1日当たり800円 長期休暇日 1日当たり1年生600円 2・3年生400円 4～6年生300円	保育料
11月1日(水)～12月22日(金)	11月1日(水)～12月22日(金)	11月1日(水)～12月22日(金)	受付

令和6年度から、新たに児童クラブへの入所を希望する児童を募集します。

入所の申込みや内容については、各児童クラブへお問い合わせください。

問合せ 子育て支援係  
☎82-6134

録音機能付き電話で  
特殊詐欺を撃退

自動応答や通話自動録音機能を備えた電話機や、電話線と電話機の間に接続して録音機能を有する機器の購入に対して補助金を交付します。

**対象** 世帯全員が町税などの滞納がなく、町内に住民登録があり実際に居住している65歳以上のかた

※一世帯につき1台限り

**補助金額** 購入費用の2分の1以内、ただし上限金額6,000円で千円未満切り捨て

**申請方法**  
購入した日から1年以内に左記のものをそろえて提出してください。

- 申請書
- 領収書
- 機能が確認できるパンフレットまたは取扱説明書

※申請書は、安全安心係または町ホームページからダウンロードできます。

**問合せ** 安全安心係  
☎82-6123

## まちづくり町民アンケート結果

令和2年度を始期として策定した板倉町総合計画について、後期基本計画の見直しにあたり、町民の皆様のご意見やご提案をいただくために、「まちづくり町民アンケート」を実施しました。アンケートの回収率は65.5%でした。ご協力ありがとうございました。広報紙では調査結果の一部を抜粋し、お知らせします。なお、調査結果の詳細は、町ホームページに掲載しています。また、役場2階企画調整係および各公民館で閲覧できます。



調査地域	調査対象	対象者数	回収数	回収率	実施期間
板倉町全域	板倉町における全世帯	5,875人	3,846人	65.5%	令和5年4月～5月

### 調査結果(抜粋)

#### 回答者の年齢

70歳代以上が38.1%と最も高く、次いで60歳代(26.1%)、50歳代(18.3%)の順となっており、50歳代以上が8割以上を占めています。

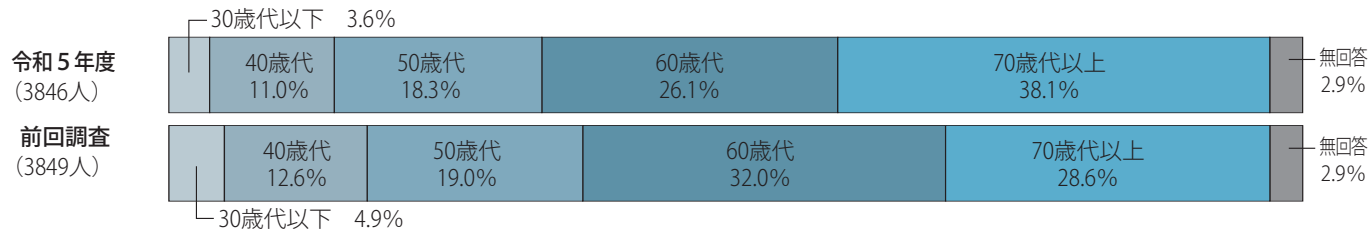

#### 問1 あなたは、板倉町を暮らしやすいまちと感じていますか

暮らしやすさについては「やや暮らしやすい」が25.9%と最も高く、次いで「どちらともいえない」(24.8%)「やや暮らしにくい」(18.8%)の順となっています。「暮らしやすい」と「やや暮らしやすい」を合わせた『暮らしやすい』は42.5%、「暮らしにくい」と「やや暮らしにくい」を合わせた『暮らしにくい』は29.8%となっています。前回調査と比較すると『暮らしやすい』は2.1ポイント減少、『暮らしにくい』は1.6ポイント増加しています。

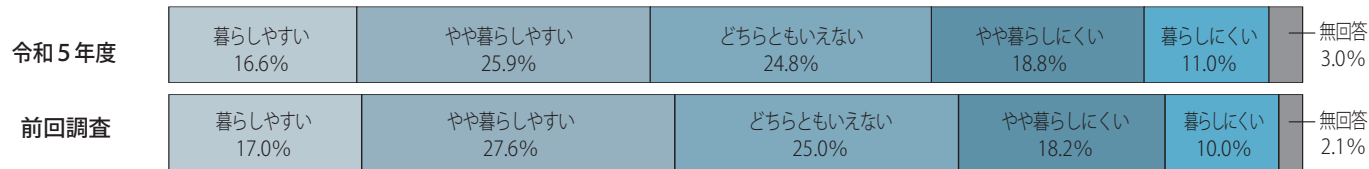

#### 問2 あなたは、板倉町に「自分のまち」としての愛着をどの程度感じていますか

「自分のまち」として愛着を感じている程度は「愛着を感じている」が43.0%と最も高く、次いで「どちらともいえない」(33.1%)「とても愛着を感じている」(9.3%)の順となっています。「とても愛着を感じている」と「愛着を感じている」を合わせた『愛着を感じている』は52.3%、「愛着を感じていない」と「まったく愛着を感じていない」を合わせた『愛着を感じていない』は11.3%となっています。前回調査と比較すると、『愛着を感じている』は2.4ポイント減少、『愛着を感じていない』は0.2ポイント増加しています。

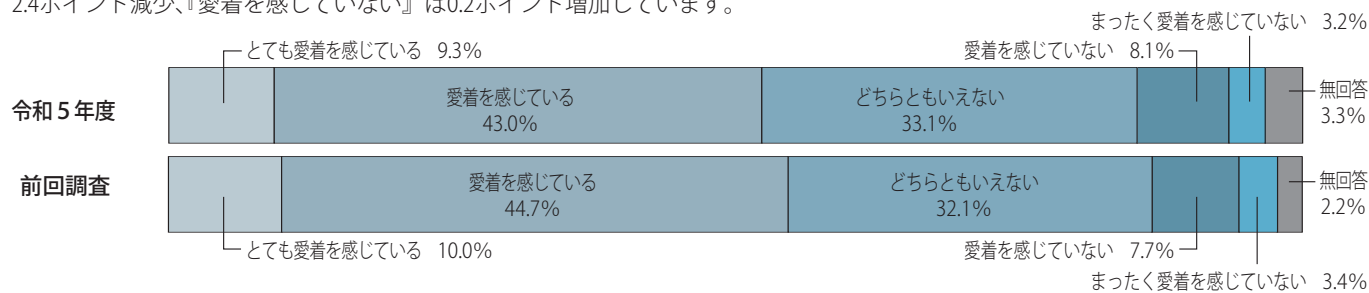

#### 問3 あなたは、今後も板倉町に住み続けたいですか

今後も住み続けたいかは、「住み続けたい」が71.9%、「住み続けたくない」が20.3%となっています。前回調査と比較すると、「住み続けたい」が1.1ポイント増加、「住み続けたくない」が1.8ポイント減少しています。

調査年度	住み続けたい	住み続けたくない	無回答
令和5年度	71.9%	20.3%	7.9%
前回調査	70.8%	22.1%	7.1%

問合せ 企画調整係 ☎82-6125

町では、板倉ニュータウン住宅用地の販売促進を図るため、分譲宅地の購入希望者を紹介していただきたかに謝礼金を交付しています。町に居住する紹介者 10万円、町外に居住する紹介者 5万円、対象地 群馬県企業局が直接販売している板倉ニュータウン分譲地(建売分譲地は対象外)



**紹介の成立要件**  
購入希望者のご紹介から1年以内  
①売買契約の締結  
②土地代金の納入  
③土地の引渡し  
が完了したときに紹介成立となります。  
**受付場所** 板倉ニュータウン販売センター  
**受付時間** 午前9時～午後5時  
**問合せ** 誘致推進係 ☎70-4040

**群馬県企業局** が分譲する板倉ニュータウンでは、随時分譲宅地の申込みを受け付けています。住宅の購入を検討されているかたは、ぜひ見学にお越しください。

**ITAKURA LIFE**

**所在地** 板倉町朝日野・泉野  
**面積** 200㎡(約60坪) 312㎡(約94坪)  
**分譲価格** 593万円(申込場所 板倉ニュータウン販売センターまたは、板倉ニュータウンホームページ)  
**問合せ** 板倉ニュータウン販売センター ☎0120-7014051  
○群馬県企業局団地課 ☎027-1226-13955

**購入申込みを受け付けています**

**板倉ニュータウン個人紹介制度**  
**購入希望者の紹介をお待ちしています**

**もっと知ろう もっと語ろう 認知症パネル展**

町内のグループホーム、認知症対応型デイサービスを利用しているかたの作品や認知症に関する資料を展示しています。役場にお寄りの際は、ぜひ足を止めてみてください。

**期間** 10月12日(休)まで  
**場所** 役場1階ロビー  
**問合せ** 介護高齢係 ☎82-6135

9月27日(水)、板倉町固定資産評価審査委員会委員の辞令交付式が行われ、小倉輝男さん(大字大高嶋)、小嶋栄さん(大字除川)が任命されました。

**小嶋栄さん** **小倉輝男さん**

固定資産評価審査委員会委員は、固定資産課税台帳に登録された価格に関する不服を、中立的な立場から審査決定をさせていただきます。  
なお、前任の北山圭一郎さん(大字西岡)、和田利男さん(大字下五箇)には、4期12年間にわたりご尽力をいただき、感謝状を贈呈いたしました。

**問合せ** 行政庶務係 ☎82-6122

**板倉ニュータウン宅地分譲**  
**購入申込みを受け付けています**

**固定資産評価審査委員会委員**  
**小倉さん、小嶋さんが任命されました**

**11月は計量強調月間**

私たちの身の回りでは、さまざまな計量器が使われています。私たちの暮らしが安全で安心であるためには、計量器が正しく使われていることが重要です。計量の正しい知識と理解を広め、計量制度の普及や計量意識の一層の向上を図るため、現行の計量法が施行された11月1日を「計量記念日」とし、11月を「計量強調月間」として定めています。この機会に、身の回りの計量器に目を向けてみましょう。

群馬県計量検定所では、家庭の体重計や料理用はかりなどの精度確認のご依頼を受け付けています。また、計量についての相談にも応じていますので、お気軽にご利用ください。

**相談日** 月々金曜日(祝日・年末年始を除く)  
**相談時間** 午前9時～午後4時  
**相談方法** 来所または電話  
**問合せ** 群馬県計量検定所 ☎027-1263-2436

# 健康

## 総合健診を実施します

がん検診と基本健診が同日に受けられます。今年度未受診のかたは、この機会に受診してください。

日時 10月22日(日) 午前8時30分～11時(女性のがん検診は午前9時30分～11時)

内容 ○基本健診(特定・後期・ア  
ンダー39)

○肝炎ウイルス検査

○風しん抗体検査

○がん検診(胃・肺・大腸・前立腺・乳・子宮頸)

申込み・問合せ 保健センター  
82-13757

## 仲間をつくってがん検診キャンペーン

期間中にごがん検診を受けた2人1組の応募で、素敵なプレゼントが当たります。町の検診、勤め先の健康診断や人間ドックなどで対象のがん検診を受けているかたなら、どなたでも応募できます。

応募締切 令和6年2月3日(土)

対象の検診 胃・肺・大腸・乳・子宮頸がん

応募方法 キャンペーンサイト内の応募フォームに必要事項を入力の上、ご応募ください。



問合せ ○仲間をつくってがん検診キャンペーン事務局  
027-1253-18378  
(株式会社総合PR内)

○群馬県健康福祉部感染症・がん疾病対策課  
027-1226-12614

## がん治療をするかたのウィッグなどの購入費を助成

がんの治療をするかたの、治療と社会参加の両立を促進するため、ウィッグや乳房補整具購入費などの一部を助成しています。

対象者

○1年以上継続して板倉町に住民登録のあるかた

○がん治療などに伴う身体の変化に対応するため補整具を購入したかた

○町税などの滞納がないかた

対象となる補正具

対象経費は、補助具の購入費に限りです。

▼ウィッグ 対象経費の2分の1(ただし3万円以内)

▼胸部補正具 対象経費の2分の1(ただし2万円以内)

▼エプテレーゼ(人体に挿入する人工乳房を除く) 対象経費の2分の1(ただし5万円以内)

※助成回数は補正用具の種類ごとに1回まで  
申請手続き

補正用具を購入した年度内に保健センターに申請してください。必要な書類などは、事前にお問い合わせください。  
問合せ 保健センター  
82-13757

## 高齢期をよりよく過ごすための公開講座

館林市邑楽郡医師会、在宅医療介護連携相談センターたてお、館林市・邑楽郡5町による住民公開講座を開催します。  
日時 10月14日(土) 午後2時～4時

場所 日清製粉ウエルナ三の丸芸術ホール(館林市)  
講師 玉置妙憂(たまきみょうゆう) 非営利一般

社団法人大慈学苑 代表

内容 生き方・逝き方を考える「すこし楽に生きるためのご提案」

対象 館林市・邑楽郡に在住のかた

費用 無料

申込み 不要

問合せ 在宅医療介護連携相談センターたてお

55-0118  
○介護高齢係  
82-16135

## 健康の鉄人教室6 筋骨アップ教室

椅子やヨガマットを使用し

て、体幹を鍛える方法を学びます。体幹を鍛えることで、転倒予防にもつながります。  
日時 10月20日(金) 午後1時30分～3時

場所 南部公民館2階講堂  
講師 増田接骨院 増田柔道整復師

募集人数 30人(定員に達し次第締切)

受付開始 10月13日(金) 午前8時30分

備考 ○ヨガマットをお持ちのかたはご持参ください。お持ちでないかたは

▼通報 支援の相談窓口は次のとおりです  
平日(午前8時30分～午後5時15分)

○社会福祉係  
82-16133

夜間(午後5時15分～翌午前8時30分)・休日(24時間)

○相談支援センターほっと  
090-4546-4040

## 里親相談会・里親サロン

群馬県では、愛情を持って子どもたちを養育して下さる里親を募集しています。里親に関心のあるかたの相談や、現役の里親との交流ができる相談会を開催します。  
※「トトロの会」による里親サロンも同時開催します。

日時 11月15日(水) 午前10時～正午  
場所 役場3階大会議室

対象 里親制度の説明および里親をされているかたとの座談会を希望されるかた  
申込み 11月14日(火)までに、東部児童相談所施設里親支援係へ申込みしてください。

問合せ 東部児童相談所施設里親支援係  
57-16111

## ひとりで悩まずご相談ください～人権相談～

窓口相談を希望のかた(予約制) 82-6131(戸籍年金係)

秘密は厳守します。

電話相談を希望のかた

みんなの人権110番  
0570-003-110

子どもの人権110番(通話料無料)

0120-007-110

女性の人権ホットライン

0570-070-810

(平日午前8時30分～午後5時15分)

水道の手続き、水道の漏水や濁り、工事の申込み、各種証明など水道に関する問合せは

## 群馬東部水道企業団館林支所

0276-80-3201

※休日・夜間の場合は、自動音声ガイダンスに切り替わります。切り替わるまで電話を切らず、アナウンスに従って用件をお伝えください。

○板倉営業所(役場窓口)は、館林支所に統合されました。

## 防災ラジオ自己点検

防災ラジオは、避難に関する防災情報などを皆さんに届ける大切な伝達手段です。いざというときのため、電池の液漏れによる機械の故障がないよう、年に1回は必ず電池交換をしましょう。

故障や使い方は防災ラジオコールセンター

0120-388-280

その他は安全安心係 82-6123



## 有料広告掲載欄

### 競争入札参加資格申請 令和6・7年度の資格申請を受け付けます

令和6・7年度に町が発注する競争入札に参加を希望する事業主は、次のとおり資格審査申請をしてください。

**対象** 町の競争入札に参加を希望する事業主  
(令和4・5年度入札参加資格者名簿に登録されている事業主も含まれます)

**受付期間** ▼物品・役務 10月2日(月)～31日(火)  
▼建設コンサル 12月6日(火)～22日(金)  
▼建設工事 令和6年1月5日(金)～30日(火)

**申込み方法** ぐんま電子入札共同システムで登録の上、書類を郵送 ※いずれも必着

**システムの稼働時間** 午前9時～午後8時(土・日・祝日を除く)  
※詳しくは、ぐんま電子入札共同システムポータルサイトでご確認ください。  
<https://portal.g-cals.e-gunma.lg.jp/portal/>

**問合せ** 群馬県CALS/E C市町村推進協議会(県庁建設企画課内)  
(〒371-8570)  
☎027-897-2846 FAX027-224-1426

### くらし

困ったらひとりで悩まず  
行政相談

10月16日(月)～22日(日)は行政相談週間です。

行政相談委員は、総務大臣が委嘱した民間有識者で、全国に約5,000人(各市町村に1人以上)が配置されています。

行政相談委員は、無報酬のボランティアとして、皆さまから、国の行政活動全般に関する苦情や相談を受け付け、相談者への助言や関係機関に対する改善の申し入れなどを行っています。

こんな時は、行政相談をご利用ください

- どこに相談したらよいかわからない。
- 役所に申請したが、手続が進まない。
- 公共施設が壊れていて危険。窓口には行きづらい。

### 板倉町の行政相談委員は、下山弥千代さんです。

**定例相談**  
日時 10月11日(水) 午前10時～正午  
場所 北部公民館  
予約 不要  
問合せ 戸籍年金係  
☎82-6131

### 行政書士無料相談会

日時 10月15日(日) 午前10時～午後3時  
場所 城沼公民館(館林市松原1-22-22)  
内容 相続・遺言・営業許可、農地、開発許可、その他相談費用 無料  
申込み 事前予約が必要です。  
申込み・問合せ 群馬県行政書士会館林支部  
☎73-1310

### 麻薬・覚醒剤・大麻 乱用防止運動

10月1日から11月30日までの2か月間、「麻薬・覚醒剤・大麻乱用防止運動」が実施されます。

麻薬、覚醒剤、大麻、シンナー、危険ドラッグなどの薬物乱用は、乱用者自身の健康

上の問題にとどまらず、各種犯罪の誘因など、公共の福祉に計り知れない危害をもたらすものです。

この運動は、薬物の危険性や有害性を多くの人に知ってもらい、一人ひとりの認識を高めることにより、薬物乱用の根絶を図ることを目的としています。

**問合せ** 館林保健福祉事務所  
☎72-3230

### 自衛官募集

防衛省では、次の自衛官を募集しています。

**募集種目**  
▼陸上自衛隊高等工科学校生徒(推薦)  
**応募資格** 男子で中卒(見込含)、17歳未満の成績優秀かつ生徒会活動などに顕著な実績を修め、学校長が推薦できるもの

**受付期限** 12月1日(金)  
▼陸上自衛隊高等工科学校生徒(一般)  
**応募資格** 男子で中卒(見込含)、17歳未満のもの

**受付期限** 令和6年1月5日(金)

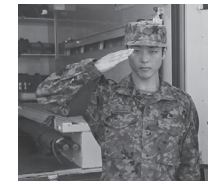

### 栃木県立真南産業技術専門学校 受講生募集

**募集内容**  
CAD基礎科 3か月コース  
期間 令和6年1月5日～3月25日  
募集人数 10人  
板金溶接科 6か月コース  
期間 令和6年1月5日～6月26日  
募集人数 5人

**対象者** 就職のための技術身につけたいかた

**費用** 無料(ただしテキスト

代など自己負担あり)

**募集期間** 11月1日(水)～12月8日(金)

※施設見学は随時受け付けています。求職登録しているかたは、ハローワークを通して申込みしてください。

**問合せ** 栃木県立真南産業技術専門学校  
☎0284-91-0803

### 自衛官候補生 応募資格

18歳以上33歳未満のもの

**受付期限** 年間を通じ受付を行っています

※ホームページで各種イベントおよび説明会情報を掲載しています。

<https://www.mod.go.jp/peo/gunma>

**問合せ** 自衛隊群馬地方協力本部太田出張所  
☎33-7305

### マイクrobeezクッションの捨て方に注意

心地よい弾力で人気のある「マイクrobeezクッション」ですが、捨てる際は、ごみステーションに出すことはできません。

ごみ収集車内で破裂し、マイクrobeezが広く飛び散り、道路などに散乱すると除去することが困難なためです。

捨てる際は「可燃ごみ」として、たてばやしクリーンセンターに直接搬入してください。

**問合せ** 環境下水道係  
☎82-6132

## 減らそう食品ロス!

10月は食品ロス削減月間です。  
※食品ロスとは、まだ食べられるのに捨てられてしまう食品のことです。

### 食品ロスを減らすためにできること

- ・買い物前に冷蔵庫の中身をチェックする
- ・買物は使う分だけ買う
- ・すぐに食材を使う場合は、手前にある賞味期限の短い商品を購入する「てまえどり」を意識する
- ・食品は記載された方法に従って適切に保存する
- ・残っている食材から使い、作りすぎた料理はリメイクするなど、食材を上手に使い切る
- ・いただき物(食用油や缶詰、調味料など)は優先的に使う
- ・在庫一掃の日を決めて、残っている食材を全て使い、冷蔵庫内をすっきりさせる
- ・飲食店では、注文し過ぎず、頼んだものは食べきる



日本では、食品ロスを一人当たり換算すると、お茶碗約一杯分の食べものが毎日捨てられていることとなります。食品ロスとなったものは、ごみとして処分されます。ごみを減らすためにも、食品ロス削減を意識しましょう。

**問合せ** 環境下水道係 ☎82-6132

【広告】

【広告】

群馬県最低賃金が改正されました

確認しよう 最低賃金

**群馬県最低賃金 時間額 935円**

**令和5年10月5日より改正**

詳しくは、群馬労働局労働基準部賃金室または群馬県内の労働基準監督署へお問い合わせください

**問合せ** 群馬労働局労働基準部賃金室 ☎027-896-4737

有料広告掲載欄

有料広告掲載欄

### 第34回交通安全フェスティバル

交通安全思想の普及を目的として、交通安全フェスティバルを開催します。

商工祭と同時開催となる会場では、さまざまな催しが行われます。ぜひご来場ください。

日時 10月29日(日) 午前10時～午後2時30分  
場所 役場南側駐車場  
内容 G-FIVEショー、パトカー・白バイ展示、トラック死角体験、運転適性診断、路線バス乗車体験、啓発品プレゼント、移動用小型車試乗体験

主催 館林地区三交連絡協議会  
問合せ 安全安心係  
☎82-6123



### くらし

館林地区消防組合消防隊  
秋季点検を実施します



火災が発生しやすい秋季に向けて、消防隊の士気の高揚

と地域住民の防火思想の普及を図るため、令和5年度秋季点検を行います。

日時 10月29日(日) 午前8時30分～11時30分

場所 明和町ふるさとの広場

内容 館林地区消防組合消防団の消防車や資機材の点検、団員姿勢服装点検、各種表彰など

令和5年度全国統一防火標語「火を消して 不安を消して つなぐ未来」

問合せ 館林地区消防組合消防本部警防課  
☎72-8361

### 不正軽油は 重大な犯罪です

群馬県では、不正軽油の情報窓口として不正軽油110番を設けています。

不正軽油とは、軽油に灯油や重油を混ぜたりして、軽油と称して販売使用される燃料のことです。悪質な脱税行為であるだけでなく、製造や使用によって土壌や大気を汚染するなど重大な犯罪です。

不正軽油を製造、販売、使用していると思われる情報がありましたら、お知らせください。

○ダンクやトラックに灯油や重油を給油している人がいる  
○安い燃料を買ったらエンジンの調子が悪くなった  
○安い軽油の売り込みがあったなど

問合せ 前橋行政県税事務所  
軽油広域調査係  
(不正軽油110番)  
☎027-231-2801

### 邑楽土地改良区主催 ウオーキング邑楽

邑楽土地改良区主催の2023ウオーキング邑楽が開催されます。板倉の秋を満喫できます。ぜひご参加ください。

日時 10月28日(日) 午前10時

場所 松沼南駐車場入口広場

※なくなり次第終了します。

問合せ 県立多々良沼公園管理事務所  
☎56-9978

日時 10月22日(日) 午前8時30分～午後1時(小雨決行)

内容 邑楽土地改良区事務所を出発地として、農村を巡る約6kmのウオーキング。地元芸能鑑賞会、お楽しみ抽選会、地場産の新鮮おにぎり・豚汁試食もあります。(お土産あり)

定員 100人(先着順)  
費用 500円(小学生以下200円)

申込期間 10月4日(水)～11日(水)

申込み 参加希望者全員の住所、氏名、性別、年齢、職業、連絡先を記入し、はがきまたはファクスで申込みしてください。複数の参加申込みの場合は代表者に○を付けてください。

申込み・問合せ 邑楽土地改良区(大字海老瀬6122)  
☎82-0518  
FAX 82-0511

### 県立多々良沼公園 10月のイベント

▼ノルディックウオーキング体験会 in 多々良沼

日時 10月8日(日) 午前9時～11時30分

集合場所 ボランティアセンター前多目的広場(館林市松

堀内誠一の絵の世界に注目した展覧会です。

期間 10月7日(土)～12月17日(日)

休館日 10月9日を除く月曜日・10月10日(火)

時間 午前9時30分～午後5時(入館は午後4時30分まで)

観覧料 一般830円 高校生410円

問合せ 群馬県立館林美術館  
☎72-8188



### 群馬県立館林美術館 堀内誠一 絵の世界

人気絵本作家であるとともに、よく知られた雑誌のロゴや、本の装丁、ポスターデザインなど、多様な活躍をした



### 関東どまんなか サミット情報

#### 野木町(栃木県)

町制施行60周年記念  
第45回野木町文化祭

期間 10月21日(土)～11月3日(祝)

場所 野木エニスホール・野木町公民館・野木町体育センター・野木町郷土館

内容 展示発表会、音楽会、模擬店、芸能発表会など

問合せ 野木エニスホール  
☎0280-5712000



#### 栃木市(栃木県)

わたらせサイクルパーク

サイクルジムカーナ参加者募集

パイロンで作られた短いコースを自転車で行き、タイムを競う競技です。どなたでも、どんな自転車でも参加可能です。自転車・ヘルメットはご持参ください。

日時 10月21日(土) 午前10時～12時(雨天中止)

集合場所 わたらせサイクルパーク

費用 無料

定員 100人(先着順)

申込み 2次元コードから申込み

問合せ 栃木市スポーツ課  
☎0282-2510930

#### 小山市(栃木県)

おやま春(Spring)マラソン2024

思川沿いのさわやかな風を感じながら、歴史的名所を含め、田園環境都市おやまを堪能できるマラソン大会を開催します。

場所 小山総合公園

日付 令和6年3月3日(日) 雨天決行

時間 午前6時30分 会場オープン、8時開会式、9時スタート

コース ハーフ、5km、2km

申込み 10月23日(月)～令和6年1月8日(祝)に、RUNNET・スポーツエントリーから申込み

問合せ 小山市生涯スポーツ課  
☎0285-1212695

#### 加須市(埼玉県)

KAZOLING PHOTO RALLY 2023

期間中に、ラリーポイントに設定された加須市内外の名所やお店などを自転車で行き、ラリーポイントと自転車が一緒に写っている写真を一定数集めたかたに抽選で賞品をプレゼント

期間 10月1日(日)～11月10日(金)

賞品 加須市の特産品

詰め合わせなど

問合せ 加須市観光振興課  
☎0480-621111

#### 古河市(茨城県)

スポーツフェスタ古河2023

老若男女どなたでも楽しめる体験型イベントを開催します。トッパスリットと一緒にカラダを動かしながら楽しみましょう。

日時 11月3日(祝) 午前9時～午後4時

費用 無料

場所 古河市イーエス中央運動公園

問合せ 古河市スポーツ振興課  
☎0280-1215111



## くらしの情報

●いたくお知らせメール●

スマートフォン・パソコン用 二次元コード  
携帯電話用 二次元コード

携帯電話やパソコンのメール機能を利用した防犯・防災・緊急・町の情報配信を行っています。登録は、町ホームページまたは、二次元コードから可能です。

### ●●●●●まちの動き●●●●●

人口 13,783人(-17)  
うち外国人 586人(+3)  
男 6,933人(-13)  
女 6,850人(-4)  
世帯数 5,949戸(+10)  
( )内は前月比 令和5年9月1日現在

### ●●●●●今月の税金●●●●●

町県民税(3期)  
国民健康保険税(4期)  
介護保険料(4期)  
後期高齢者医療保険料(4期)  
○納税は口座振替が便利です  
○税金は、納期限までに納めましょう  
問合せ 収税係  
☎82-6129

### ●●●●●事故と犯罪の発生状況●●●●●

8月1日～8月31日

	累計	前年比
人身事故	4件(17件)	-7
物件事故	19件(116件)	-12
侵入窃盗	0件(10件)	-7
乗物盗難	0件(6件)	-1
詐欺	0件(2件)	+2
住居侵入	0件(3件)	-2
その他の事件	6件(40件)	+4

※( )内は令和5年1月からの累計

○町ホームページ  
☎https://www.town.itakura.gunma.jp/

各教室へ参加を希望されるかたは、各施設まで電話でお申し込みください。  
各教室とも受付は先着順で、定員になり次第締切りとなります。

インフォメーション

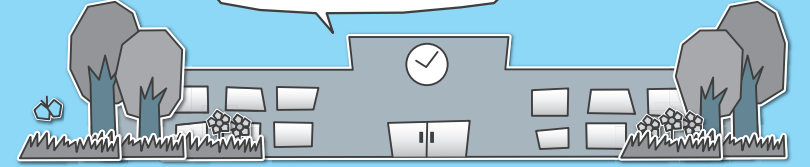

各施設お問合せ先

中央公民館 ☎82-2435 海洋センター ☎82-0858  
 東部公民館 ☎82-1241 わたらせ自然館 ☎82-1935  
 南部公民館 ☎82-1424 文化財資料館 ☎91-4018  
 北部公民館 ☎77-1855

受講生募集

東部公民館  
板倉探訪(重要文化的景観事業)

●健康エンジヨイポイント●  
 期日 11月4日(土)  
 時間 午前9時30分～11時30分  
 場所 わたらせ自然館  
 内容 渡良瀬遊水地、沈下橋、離山公園(貝塚)などを巡ります。  
 対象 中学生以上 15人  
 参加費 無料  
 持参品 タオル、飲み物  
 受付期間 10月11日(水)～22日(日)

南部公民館  
絵手紙教室

●健康エンジヨイポイント●  
 期日 11月22日(水)  
 時間 午前10時～11時45分  
 内容 絵手紙で年賀状を描きます。  
 対象 成人7人  
 参加費 3000円  
 受付期間 10月11日(水)～21日(土)

北部公民館  
包みピザ&キッシュ作り教室

●健康エンジヨイポイント●  
 期日 10月31日(火)・11月7日(火)  
 時間 午後1時30分～3時30分  
 1回目 包みピザ&ティラミス  
 2回目 キッシュ作り&いち

ごムース

対象 成人8人  
 参加費 各回1,000円  
 持参品 エプロン・三角きん・持ち帰り容器  
 受付期間 10月12日(木)～22日(日)

北部公民館  
革工芸でスマホポシエット作り

●健康エンジヨイポイント●  
 期日 11月17日(金)・24日(金)・12月1日(金) 全3回  
 時間 午後2時～4時  
 内容 革のスマホポシエットの作成  
 対象 成人6人  
 参加費 2,000円  
 受付期間 10月11日(水)～22日(日)



北部公民館  
つまみ細工教室

●健康エンジヨイポイント●  
 期日 11月8日(水)・15日(水)  
 時間 午後1時30分～3時30分  
 内容 小さい布を組み合わせて、お正月飾りを作ります。  
 対象 成人10人  
 参加費 2,000円

持参品 ぬれタオル  
 受付期間 10月11日(水)～22日(日)



文化財資料館  
糸から紡いで作る機織り教室

期日 10月22日(日)・29日(日)・11月5日(日)・12日(日)・19日(日) 全5回  
 時間 午後1時30分～4時  
 内容 綿から糸を紡ぎ、その糸を染色してコースターを織ります。  
 対象 成人10人  
 参加費 1,000円程度  
 受付期間 10月11日(水)～18日(水)

イベント

中央公民館  
絵本読み聞かせ

●健康エンジヨイポイント●  
 期日 10月29日(日)  
 時間 ①午前10時30分 ②午後2時  
 場所 中央公民館図書室  
 内容 絵本の読み聞かせと工作  
 対象 幼児・小学校低学年親子

公民館祭り開催

11月5日(日) 北部公民館祭り  
 11月12日(日) 南部公民館祭り  
 11月19日(日) 東部公民館祭り  
 各公民館で利用団体発表・展示会・模擬店を行います。皆様のご来場をお待ちしています。

中央公民館  
まきば幼稚園児作品展

期日 10月1日(日)～22日(日)  
 時間 午前9時～午後5時  
 場所 中央公民館2階ロビー

南部公民館  
ふれあいジャズコンサート

期日 11月12日(日)  
 時間 午後2時  
 場所 南部公民館2階ホール  
 出演者 小倉トシオカルテット、ゲスト サラ・レクター、岡田嘉満おかだよしまつ  
 入場料 1,000円  
 定員 200人(先着順)  
 販売開始 10月11日(水) 定員に達し次第締切り  
 販売場所 町内公民館  
 主催 南部公民館利用団体

板倉町民教養講座開催



日時 11月25日(土) 開演 午後6時30分  
 場所 中央公民館大ホール  
 講師 落語家 柳家花緑やなぎや かりく  
 内容 講演および落語  
 講演のテーマ「なぜ、笑う門には福来たるのか？」  
 聴講料 500円  
 チケット販売 10月5日(木)から役場内教育委員会事務局、各公民館、わたらせ自然館、文化財資料館にて購入できます。(電話予約可)  
 問合せ 生涯学習係(中央公民館)

わたらせ自然館  
押し花3人展



期日 10月19日(木)～29日(日)  
 時間 午前9時～午後4時30分(最終日は午後3時まで)  
 出展者 パフィオ(ふしぎな花俱樂部インストラクター)  
 内容 自然の色を活かした作品を展示します。  
 入場料 無料

わたらせ自然館  
サンデーくらし写真展「彩々」

期日 11月9日(木)～12日(日)

時間 午前9時～午後4時30分(最終日は午後3時まで)  
 内容 皆さんが撮影した自然の風景写真を展示します。  
 入場料 無料

海洋センター  
第59回板倉町民体育祭

期日 10月8日(日)  
 ※雨天の場合は中止  
 時間 午前8時30分(開会式)  
 場所 板倉中学校校庭  
 抽選会 一般の抽選会と競技抽選会の2種類の抽選会を開催します。詳細は、毎戸配布のチラシをご覧ください。  
 ※中止については、午前6時30分以降に防災ラジオでお知らせします。

海洋センター  
第23回ソフトテニスまつり

期日 11月4日(土)  
 時間 受付 午前8時30分 開会式 午前9時  
 場所 中央公園テニスコート  
 参加費 1人3000円(スポーツ傷害保険料含む)  
 対象者 板倉町内在勤・在学者(ペアの参加が原則ですが、1人の申込みも受付可)  
 申込み期限 10月28日(土)  
 申込み・問合せ スポーツ振興係(海洋センター)

海洋センター  
第22回板倉町民ゴルフ大会

期日 11月6日(月)  
 場所 板倉ゴルフ場  
 参加費 1,000円  
 プレー費 5,900円  
 ・65歳以上5,600円  
 ・(パスポート5,500円)  
 ・70歳以上5,300円  
 ・(パスポート5,200円)  
 競技方法 9ホールストロークプレー(新ペリア方式、午前中ハーフ集計とし、お帰りの際に賞品を渡します。表彰式は実施しません)  
 申込み期限 10月15日(日)  
 申込み・問合せ スポーツ振興係(海洋センター)

第44回板倉町民文化祭

10月28日(土)、29日(日)の2日間、第44回板倉町民文化祭を開催します。文化協会加盟団体の展示や発表などが行われます。ぜひご家族ご友人をお誘い合わせのうえ、ご来場ください。

プログラム

- 展示部門
  - 文化協会加盟団体の作品展
  - 各団体の展示ブースでは先着で記念品を進呈します。
  - 絵画コンクール入選作品展
  - ブックリサイクル
  - 図書室で使わなくなった本の有効利用するため、ご来場の皆さまに無償で提供します。一人10冊まで。お持ち帰り用の袋をお持ちください。
  - 10月29日(日)午前9時～午後3時
  - 発表部門
    - 文化協会加盟団体
    - 板倉中学校 brassバンド部(午前9時)
    - 東小学校4年生 学習発表(午前10時20分頃)
  - ※時間は前後する場合があります。
  - 式典(午前9時30分)
- 展示部門
  - 文化協会功労者および文化功績者表彰
  - 文化協会加盟団体の作品展
  - 絵画コンクール入選作品展
  - 苗木無料配布(午前10時～)
  - 減塩豚汁無料配布(午前10時～)
  - 青少年ボランティア模擬店(午前10時～)
  - ブックリサイクル
  - ブックリサイクルは、11月12日(日)まで中央公民館ロビーにて行っています。
  - ※文化祭期間中は、図書・DVDの貸出および返却は行いません。







## 板倉中学校避難訓練 いざという時に備えて

9月14日(木)、板倉中学校で避難訓練が行われました。避難訓練の後は、体育館に集まり、自衛隊員による災害時のために「訓練を真剣にやることで、どう動くかを考えておくことができる」ことなど、心得を教わりました。

1年生の平石悠真さんは「自分の家は高いところにありますが、改めて普段からの備えが大切だと思いました」と感想を話してくれました。



## 第18回板倉町ソフトボール協会杯争奪大会 イーストダンディーズが優勝

9月17日(日)、大蔵公園グラウンドで「第18回板倉町ソフトボール協会杯争奪大会」が行われました。

板倉イーストダンディーズ、天童パパーズ、ミッキークラブの3チームによる総当たり戦が行われ、みごと板倉イーストダンディーズが優勝を飾りました。



## アクティブシニアのためのSNS活用講座 スマートフォンを学ぶ

8月30日(水)、中央公民館で、シニアを対象としたSNS活用講座が開催されました。

受講した皆さんは、メーカーによるスマホの違いや、地図アプリやカメラ機能、インターネットでの検索など、さまざまな機能を学びました。



## 立川志の春独演会 会場を笑いの渦に

9月10日(日)、北部公民館を会場に、北部公民館利用団体連絡協議会の主催による「立川志の春独演会」が行われました。英語を駆使してさまざまな国で落語を演じているという志の春師匠は、今回2つの演目を披露し、満員の会場は大きな笑い声に包まれました。



## 秋の揚舟 谷田川めぐり ゆっくりと進む時間

9月から、群馬の水郷で秋の揚舟 谷田川めぐりが実施されています。

運航は土曜日、日曜日、祝日で、10月28日(土)まで行われます。

リピーターのかたも多く、乗船したかたは、川面をゆっくりと進む静かな時間を楽しんでいました。



## 水防学校 気象と水害への備えを学ぶ

9月26日(火)、合の川水防センターで東小学校4年生を対象に水防学校が開催されました。

NHK前橋放送局の気象予報士で防災士の<sup>にいむらみさと</sup>新村美里さんによる講話のほか、利根川上流河川事務所職員によるクイズ形式の学習や災害対策車の説明、降雨体験車で1時間300ミリの豪雨などを体験しました。新村さんは「最低一人3リットルの水、一日3食の食料を3日分、できれば1週間分用意しておくで安心です」と話しました。



# 広報いたくら 10

## スケジュール

板倉町役場 82-1111  
 保健センター 82-3757  
 海洋センター 82-0858  
 福祉センター 82-3900  
 児童館 82-2270  
 環境下水道係 82-6132

広報いたくら

2023年10月号 No.831

〒374-0192  
 群馬県邑楽郡板倉町大字板倉2682番地1  
 Tel.0276-82-1111 Fax.0276-82-1300  
 URL http://www.town.itakura.gunma.jp

発行 板倉町役場

編集 総務課情報広報係

日 Sun	月 Mon	火 Tue	水 Wed	木 Thu	金 Fri	土 Sat
1 県民交通安全日(毎月1日) 防災ラジオ定期放送	2 1,2区、9~15区 こあら学級(保健センター) 町税・保険料納期限	3 3区~8区	4 1,2区、9~15区 3区~8区	5 1,2区、9~15区 ストレス・こころの相談(館保) 法の日一斉法律相談(役場) おはなし会(児童館) 水道料金口座振替日 (3区~9区、10区の一部)	6 3区~8区	7
8 第59回板倉町民体育祭 (板倉中学校校庭)	9 スポーツの日 1,2区、9~15区	10 3区~8区 法律相談(役場)	11 3区~8区 1,2区、9~15区 人権相談(北部公民館) 行政相談(北部公民館) 窓口延長(午後7時15分まで)	12 1,2区、9~15区 おはなし会(児童館)	13 3区~8区	14
15 第8回邑楽館林弓道大会 板倉大会(板倉町弓道場) 自転車マナーアップデー (毎月15日)	16 1,2区、9~15区 えいごであそぼう(児童館) 県民防犯の日(毎月16日)	17 3区~8区	18 1,2区、9~15区 3区~8区 ハビタセミナー(保健センター) 0歳児童館(児童館) 窓口延長(午後7時15分まで)	19 1,2区、9~15区 ばおばお(保健センター) おはなし会(児童館)	20 3区~8区 子育て講習会 兼 おたのしみ広場 (児童館)	21 チャレンジ広場(児童館)
22 住民健診(海洋センター) 女性のがん検診 (保健センター)	23 1,2区、9~15区 えいごであそぼう(児童館) 農地相談(役場)	24 3区~8区 1・2歳児童館(児童館)	25 3区~8区 1,2区、9~15区 乳児健診(保健センター) 1歳児相談(保健センター) 高齢者交通安全日 (毎月25日) 窓口延長(午後7時15分まで)	26 1,2区、9~15区 おはなし会(児童館)	27 3区~8区 2歳児健診(保健センター)	28
29 交通安全フェスティバル	30 1,2区、9~15区 えいごであそぼう(児童館)	31 3区~8区 赤ちゃんレストラン (保健センター) 町税・保険料納期限	11/1 1,2区、9~15区 3区~8区 県民交通安全日(毎月1日) 防災ラジオ定期放送 窓口延長(午後7時15分まで)	2 1,2区、9~15区 ストレス・こころの相談(館保) ばおばお(保健センター)	3 3区~8区	4
5 第24回板倉町野球連合会杯 争奪野球大会1日目 (渡良瀬グラウンド) 板倉サッカークラブJr 交流サッカー大会 (渡良瀬グラウンド サッカー場)	6 1,2区、9~15区 こあら学級(保健センター) 水道料金口座振替日 (1区、2区、10区の一部、 11区~15区)	7 3区~8区	<b>【定休日および休館日のお知らせ】</b> 各公民館 月曜日および祝日 海洋センター 月曜日および祝日 わたらせ自然館 月・火曜日および祝日の翌日 文化財資料館 月曜日 児童館 日曜日および祝日 福祉センター 土・日曜日および祝日			

🗑️ 可燃ごみ収集日(生ごみを含む) 🗑️ 資源ごみ収集日(古紙類・小型家電・容器包装プラスチック・ペットボトル・プラスチック)  
 🚰 かん・びん・危険物収集日

定例相談
<ul style="list-style-type: none"> <li>● 人権相談 10月11日 午前10時~正午 場所 北部公民館</li> <li>● 行政相談 10月11日 午前10時~正午 場所 北部公民館</li> <li>● 法律相談(要予約) 10月10日 午後1時~4時 場所 役場 1階相談室3 問合せ 戸籍年金係 ☎82-6131</li> <li>● 農地相談(要予約) 10月23日 午後1時30分~4時 問合せ 農業委員会 ☎82-6137</li> <li>● ボランティア何でも相談 毎週月~金曜日(祝日除く) 午前9時~午後5時 場所 社会福祉協議会 ☎82-3900</li> <li>● 子どもの相談(要予約) ばおばお 10月19日 からだの成長 11月2日 ことばの成長</li> <li>● 健康相談(要予約) 毎週月~金曜日(祝日除く) 午前10時~11時30分 問合せ 保健センター ☎82-3757</li> <li>● ストレス・こころの相談(要予約) 10月5日・11月2日 午後1時30分~3時 問合せ 館林保健福祉事務所 保健係 ☎72-13230 くらの相談窓口 各公民館 休館日を除く毎日 午前8時30分~午後5時</li> </ul>

広報いたくらは、自然保護のため  
 再生紙とベジタブルインキを使用し作成しています。