

広報

ITAKURA TOWN PUBLIC RELATIONS

いたくら



今月の表紙

高鳥天満宮の梅の花

 マチイロ



広報紙をスマホに配信します

お得に健康を手に入れましょう

♥♥健康エンジョイポイント♥♥

健康エンジョイポイントは、初級、中級、上級があります。獲得したポイントによってランクアップし、各級10ポイントで、板倉町商工会商品券と交換できます。

初級で500円分、中級では1,000円分、そして上級ではなんと2,000円分の商品券がゲットできます。

ポイントのためかた

健康づくり、介護予防関連の教室や公民館事業への参加、町民献血など、1回ごとに1ポイントたまります。ポイント対象の教室や申込先などは、広報紙や町ホームページに掲載されています。

町の健(検)診でもポイントがもらえます

各種健(検)診や人間ドックの受診、保健指導でもポイントが付与されます。健診結果を保健センターまたは健康介護課窓口にお持ちください。

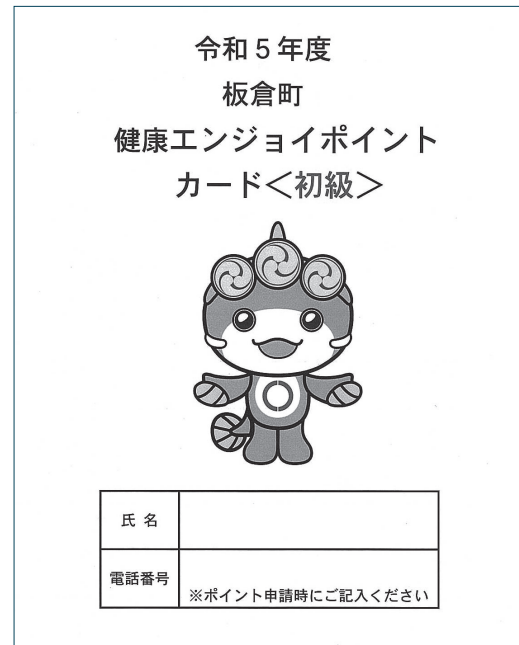

健康介護課、保健センター、各公民館で配布しています

健康

元気な動きで歩こうプロジェクト
運動教室

健康エンジョイポイント

定期的な運動は、生活習慣病予防に大切な役割を果たします。寒い時期も気軽にできる運動を学びましょう。

時 12月22日(金) 午後2時30分

所 中央公民館大ホール

容 生活習慣病予防のための運動(講義と実技)

師 梶田万里子 健康運動

指導士
定員 30人
申込み・問合せ 係
☎82-3757

※この事業は、館林事務所と共同で開催

一日1時間
スマイルウォーキング

健康エンジョイポイント
を肌で感じながらウォーキングをオーキングをさしに負けないようにしましょう。

これが目印!

健康エンジョイポイント

広報紙にも毎月情報が掲載されています。

一日1時間のスマイルウォーキングでポイントゲット

季節を感じながらまちなかをウォーキングしませんか。ウォーキングを習慣化して、健康な心と体を手に入れましょう。

期 間 3月31日(日)まで

対象者 65歳以上のかた

内 容 1時間以上のウォーキング(町内に限る)

一日1時間以上の町内ウォーキングでエンジョイポイントを1ポイント付与します。ウォーキングの日時をエンジョイポイントの台紙に記入してください。(自己申告)

記入例 ○月△日 スマイルウォーキング(午前9時~10時)

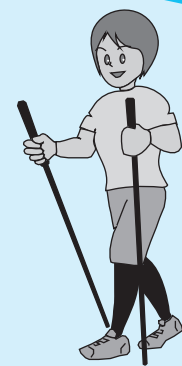

65歳以上のかたに朗報

今年度もあと一月。健康エンジョイポイントは、3月でいったん終了し、4月からまた新たに始まります。これまで参加していなかったかたも、あと一月ですがポイント獲得が可能です。健康寿命を延ばすためにも、きっかけ作りとして始めてみませんか。



健康寿命を延ばす 心と体のリフレッシュ

健康エンジョイポイントを活用してみませんか

健康寿命と平均寿命

健康寿命とは「健康上の問題で日常生活が制限されることなく生活できる期間」のことです。2019(令和元)年の健康寿命は男性72.68歳、女性75.38歳となっています。一方、平均寿命は男性81.41歳、女性87.45歳となっており、健康寿命との差が、男性で8.73年、女性で12.06年あり、この差が日常生活に何らかの制限のある不健康な期間といえます。

町では高齢者の健康寿命延伸のための、さまざまな取り組みを行っています。そのひとつが健康エンジョイポイントです。心と体をリフレッシュして、制限なく生活できる期間を少しでも延ばしましょう。

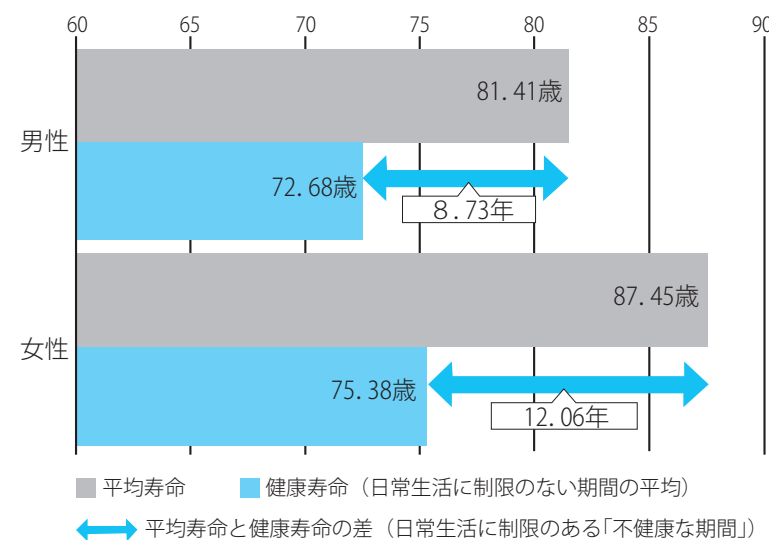

出典 厚生労働省生活習慣病予防のための健康情報サイト

問合せ 介護高齢係

☎82-6135

令和6年2月20日、88歳で永眠された、元板倉町立西小学校校長半田晶夫さんが従六位



**叙位叙勲
半田晶夫さんが受章されました**

瑞宝双光章を受章されました。半田さんは、昭和34年4月に公立学校教諭となり、邑楽郡や館林市の義務教育学校において教育一筋、職務に専念されました。昭和50年に板倉町に教諭として赴任されてから、平成8年3月に西小学校長として定年されるまで、21年間にわたり板倉町の教育活動に貢献されました。

問合せ 総務学校係
82-6153

令和6年1月1日、高齢者叙勲が発令され、山岸義明さん



**叙勲
山岸義明さんが受章されました**

ん(大字内蔵新田)が旭日単光章を受章されました。山岸さんは昭和42年5月に町議会議員に当選して以来、4期16年にわたり町の発展のために貢献されました。議員在任中は、建設常任委員会や厚生常任委員会の委員長を歴任されました。

問合せ 秘書人事係
82-6121

日次	期日	会議名	開議時刻	事項
初日	3月5日(火)	本会議	午前9時	定例会(初日)
		委員会	本議会終了後	予算決算常任委員会(補正予算審査)
2日目	3月6日(水)	本会議	午前9時	一般質問(2人)補正予算採決
		委員会	午後1時	総務文教福祉常任委員会(所管事務調査) 産業建設生活常任委員会(付託案件審査および所管事務調査)
3日目	3月7日(木)	委員会	午前9時	予算決算常任委員会(予算審査)
4日目	3月8日(金)	委員会	午前9時	予算決算常任委員会(予算審査)
5日目	3月9日(土)	休会		
6日目	3月10日(日)	休会		
7日目	3月11日(月)	委員会	午前9時	予算決算常任委員会(予算審査)
8日目	3月12日(火)	委員会	午前9時	予算決算常任委員会(予算審査)
9日目	3月13日(水)	休会		
最終日	3月14日(木)	本会議	午前9時	定例会(最終日)

3月議会定例会が3月5日(火)~14日(木)の10日間の日程で開催されます。今回の定例会には、選挙1件、条例の一部改正議案8件、規約変更に関する議案1件、契約変更に関する議案2件、町総合計画議案1件、町道路線認定議案1件、令和5年度補正予算議案3件、令和6年度当初予算議案5件、陳情1件の合計23議案が審議される予定です。議会初日には各議案の審議決定を行い、令和5年度補正予算議案および令和6年度当初予算議案については、予算決算常任委員会へ付託します。2日目には、事前に質問通告をした議員2人が登壇し、

一問一答方式で一般質問を行います。その後、令和5年度補正予算議案の採決が行われます。また、常任委員会において、町が今後取り組む事務事業などについて、所管事務調査を行います。最終日には、令和6年度当初予算議案の採決が行われます。

◆一般質問通告者、質問事項
期日 3月6日(水)
森田義昭議員(9時~)
①町民の防災意識について
②職場環境に適応した軽装について
◆議会議事録
本会議および委員会の傍聴を希望する場合は、入り口で受付表に住所、氏名、年齢をご記入ください。

◆予算決算常任委員会
令和6年度当初予算審査日程
期日 3月7日(木)
期日 3月8日(金)
予算の概要および主要・重点施策、総務課、都市建設課会計課、企画財政課、住民環境課、産業振興課
期日 3月11日(月)



【入札結果】 予定価格が250万円(税込み)を超えるものを掲載。全ての入札結果および詳細は、町ホームページに掲載しています。 問合せ 財政係 82-6126

執行日	件名	場所	予定価格(税抜)設計金額(税抜)	最低制限価格(税抜)	落札金額(税抜)	落札率	落札者
1月24日(水)	令和5年度 町道7185号線 道路改良工事	除川地内	858万円	600万円	845万円	98.5%	福地建設(有)
1月24日(水)	令和5年度 町道7174号線 道路改良工事	西岡地内	731万円	511万円	720万円	98.5%	尾崎建設(株)

**3月議会定例会を開催
町長の施政方針、令和6年度当初予算議案を審議、一般質問に2人の議員が登壇**



**福祉医療費受給資格者証
受給資格者証の期限を延長します**

子ども福祉医療制度の対象範囲拡大を受け、現在、有効期限が15歳年度末までの福祉医療費受給資格者証(ピンク色のカード)をお持ちのかたは、18歳年度末まで有効期限

が延長されます。対象者には、新しい福祉医療費受給資格者証を3月中旬に郵送します。

問合せ 保険医療係
82-6136



**戸籍証明書の広域交付制度
戸籍証明書の広域交付制度が始まります**

3月1日から、本籍地が遠くにあるかたでも、最寄りの市区町村の窓口で戸籍謄本や除籍謄本などの戸籍証明書を請求できます。必要とする戸籍の本籍地が全国各地にあっても、1か所の市区町村の窓口でまとめて請求できます。

請求する必要があるかたは、市区町村の窓口に来庁し、請求する必要があるため、郵送や委任状を用いた代理人での請求はできません。本人確認 窓口に来庁されるかたの顔写真付きの身分証明書(運転免許証、マイナンバーカードなど)の提示が必要です。

電子証明書が有効なマイナンバーカードをお持ちのかたで、日本国内での引越しをする場合にご利用いただけます。ご自身単身の引越しの他、ご自身と同一世帯員のかたの引越しも利用可能です。

転出届はマイナンバーから提出が可能です。引越す際に手続きが必要な転出届は、マイナンバーを通してオンラインによる提出が可能です。このサービスを利用するかたは、転出にあたり板倉町役場への来庁が原則不要となります。

気をつけたい感染症シリーズ24 子どもの予防接種週間

3月1日～7日は「子ども予防接種週間」です。「ワクチンで防ぐことができる病気から子どもたちを救う」を合い言葉に、赤ちゃんが母親から受け継いだ免疫が薄れてくる時期、病気にかかりやすい年齢、重症化しやすい年齢などに応じて予防接種を行うことで、子どもを病気から守ることができます。

予防接種には、自らが病気にかかりにくくなるだけでなく、社会全体でも流行を防ぐ効果があります。適切な期間内に忘れずに接種しましょう。

問合せ 保健センター 82-3757

館林・板倉北線の廃止 コミュニティバス北線運行開始

公共路線バス「館林・板倉北線」は、3月31日(日)をもって廃止となることが決定しました。

代替交通手段として、無料コミュニティバス北線を4月1日(月)から運行します。ルートなどの詳細は、町ホームページでご確認ください。

問合せ 安全安心係 82-6123



写真はイメージ

館林地地区消防組合では、119番通報で救急要請されたかたに、救急隊の携帯電話から折り返しの電話をする場合があります。これは、救急車が現場に到着するまでの間に、情報収集を行うことで、傷病者の状態を早期に把握して、迅速に医療機関へ搬送を行うことが目的です。皆さまのご理解とご協力をお願いいたします。

問合せ 館林地地区消防組合 消防本部警防課救急管理係 7218368



プレアライバルコール (救急隊からの折り返し電話)



自治功労者特別表彰 栗原町長が表彰されました



2月16日、栗原実町長が群馬県町村会から自治功労者として特別表彰されました。町長就任以来15年以上にわたり、地方自治の発展に寄与した功績が認められたものです。県内の在職町村長としては3人目であり、今年度は栗原町長が唯一の表彰です。群馬県町村会定期総会において、特別表彰45人、一般表彰90人を代表して授与されました。

問合せ 秘書人事係 82-6121



物価高騰対応重点支援地方創生臨時交付金取組事業 町内で使える商品券を交付します

物価高騰の影響を受けている町民皆さまの負担軽減を図るため、1人につき2,500円分の町内で使える商工会商品券を、世帯主あてに交付します。

令和6年2月1日現在、板倉町の住民基本台帳に記録されている全てのかた 交付額 1人につき2,500円分(500円券×5枚) 使用できる店舗 町内登録の103店舗

国や地方公共団体への税の支払いや、電気・ガス・水道料金などの公共料金の支払いには使えません。 換金性の高い物(有価証券、商品券、ビール券、図書券、切手、プリペイドカードなど)の購入はできません。 使用の際はご注意ください。

問合せ 商工観光係 82-6139

野焼きは原則禁止されています

廃棄物の野焼きは、法令で原則禁止されています。一部例外はありますが、農地における枯れ草の野焼きから、火災につながったケースが頻発しています。例外として認められている場合でも、十分に注意しましょう。

次の野焼きは例外的に認められますが、苦情が寄せられる場合は、指導の対象となります

- ・風俗慣習上または宗教上の行事を行うために必要な廃棄物の焼却
・農業、林業または漁業を営むためにやむを得ないものとして行われる廃棄物の焼却
・たき火その他日常生活を営む上で通常行われる廃棄物の焼却であって軽微なもの(キャンプファイヤーなど)

問合せ 環境下水道係 82-6132 農業振興係 82-6137

令和6年7月31日(水)まで 交付方法 世帯主あてに、世帯員分の商品券を簡易書留にて順次郵送します。 ※全世帯への交付完了は3月中を予定していますが、郵便局の状況により変動します。 使用の際の注意点 ○商品券は、現金と引き換えができません。 ○商品券は、額面に利用が満たない場合でも、釣り銭は出ません。



自動応答や通話自動録音機能を備えた電話機や、電話線と電話機の間に接続して録音機能を有する機器の購入に対して補助金を交付します。 対象 世帯全員が町税などの滞納がなく、町内に住民登録があり実際に居住している65歳以上のかた ※一世帯につき1台限り 補助金額 購入費用の2分の1以内、ただし上限金額6,000円で千円未満切り捨て

申請方法 購入した日から1年以内に左記のものをそろえて提出してください。 ○申請書 ○領収書 ○機能が確認できるパンフレットまたは取扱説明書 ※申請書は、安全安心係または町ホームページからダウンロードできます。

問合せ 安全安心係 82-6123



物価高騰対応重点支援給付金 住民税均等割のみ課税世帯と低所得の子育て世帯に給付金を支給します

住民税均等割のみ課税世帯 物価高騰の負担増軽減のため、給付金を支給します。

支給額 一世帯当たり10万円 対象 令和5年12月1日時点で町に住民登録があり、世帯全員が令和5年度の住民税所得割が課税されていない者のみで構成される世帯の世帯主 ※世帯全員が住民税が課税されている他の親族の扶養を受けている場合は、対象外です。

※住民税非課税世帯給付金の対象世帯は、対象外です。 申請方法 確認書が届いたかた 対象となる可能性のある世帯には、2月中旬に確認書を郵送しました。内容を確認し、必要事項を記入のうえ、必要書類を添付し、同封の返信用封筒で返送してください。

申請期限 4月30日(火)消印有効 問合せ 社会福祉係 82-6133

子ども加算

令和5年度の住民税所得割が課税されていない世帯のうち、18歳以下の児童がいる世帯に加算給付を行います。 支給額 児童一人当たり5万円 対象 次のいずれかに該当する世帯主で対象児童を扶養しているかた

- 電力・ガス・食料品等価格高騰重点支援給付金(追加支援受給者)
○物価高騰対応重点支援給付金(令和5年度住民税均等割のみ課税世帯)受給者

対象児童 ①令和5年12月1日時点で世帯主と同一世帯である18歳以下

下の児童(平成17年4月2日以降に生まれた児童) ②令和5年12月2日以降に生まれた新生児 ③同一世帯ではないが、世帯主と生計が同一である18歳以下の児童 申請方法 ①に該当するかたは申請不要です。3月中旬以降、給付金受給口座へ順次振込予定です。 ②、③に該当するかたは申請書子育て支援係に提出してください。

申請期限 4月30日(火) 問合せ 子育て支援係 82-6134

健康

新型コロナウイルス 公費接種終了

新型コロナウイルス
ワクチンの全
額公費による
接種は、3月
31日で終了します。



接種を希望するかたは、3月15日までにご予約ください。
ワクチン予約専用窓口
○ワクチン専用ダイヤル
☎55-8270
○スマートフォンアプリ
LINE「群馬県デジタル窓口」
※ワクチン予約専用窓口は、3月15日で終了となります。
問合せ 保健センター
☎82-3757

女性の健康週間

毎年3月1日から8日までは「女性の健康週間」です。
女性の心身は、思春期、妊娠、出産、更年期、老年期とライフステージごとに大きく変化します。厚生労働省の女性の健康についての情報提供サイト「女性の健康推進室へルスケアラボ」をご活用いただき、この機会にぜひ女性の

健康について知識の向上や、健康課題についての理解を深めましょう。

問合せ 保健センター
☎82-3757

3月は自殺対策強化月間

自殺の多くは追い込まれた末の死であり、その背景には健康問題、経済・生活問題、家庭問題などのさまざまな要因が複雑に絡み合っているといわれています。特に3月は、就職・転勤、進学、引っ越しなど生活環境の大きな変化によってストレスを受けやすい時期であり、例年自殺者が多い傾向にあります。
「理由もなく不安になったり悲しくなる、寝付けない、何度目も目が覚める」などの症状が続く場合は、心や体が不調のサインを発しているのかもしれない。

人に話すだけでも、心が軽くなります。ひとりで悩みを抱え込まずに相談しましょう。
このころの健康相談統一ダイヤル
☎0570-0641556
開設時間 月曜日～金曜日（祝日除く）午前9時～午後10時

問合せ 社会福祉係
☎82-6133

悩まないで このころの健康相談

認知症や依存症、統合失調症などの精神疾患の相談のほか「対人関係がうまくいかない」「何もやる気にならず外出もままならない」「他人や家族にひどく暴力的に対応してしまう」「不安が先立ち、何も手につかない」などのさまざまな心の不安や心配ごとの相談を受け付けます。本人だけでなく、家族だけの相談も受け付けます。

相談は精神科医師との個別相談で、予約制です。
日時 3月28日(木) 午後1時30分
場所 役場1階中会議室
担当 脇園知宜 医師（つつじメンタルホスピタル）
申込み・問合せ 社会福祉係
☎82-6133

家族介護を語るう会

介護の経験や思いを語り合いませんか。言葉にするだけで気持ちが軽くなったり、あなたの経験が誰かのヒントになるかもしれません。

※そのほかに収入基準などの制限があります。
入居時期 入居決定後随時
選考方法 申込み順に決定
問合せ 計画管理係
☎82-6151

渡良瀬遊水地クリーン作戦 参加者募集

渡良瀬遊水地の美しい自然を守るため、クリーン作戦を実施します。当日はどなたでも参加できます。軍手とごみ袋は主催者が用意しますので、お気軽にご参加ください。

日時 4月13日(土) 午前9時
(受付は午前8時30分～ 雨天中止。中止は前日の午後1時に判断し、町ホームページでお知らせします)
集合場所 渡良瀬町民運動場
主催 利根川上流河川利用者協議会
問合せ 環境下水道係
☎82-6132



くらし

ふれあいファームいたくら



現在、ふれあいファームいたくらの利用者を募集しています。
場所は、健康の郷「季楽里」の北西にあります。自然に親しみながら、自分で野菜や草花などを栽培し、収穫する喜

【広告】

有料広告掲載欄

【広告】

有料広告掲載欄

びを味わってみませんか。
利用料金(年間)
○1㎡当たり 100円
(例)1区画あたりの平均(30㎡)が3,000円
○鍵代金(新規のかたのみ) 500円
新規利用者は、初年度のみ利用料が半額になります。また、野菜の種の配布も実施しています。
現在農園を利用されているかたが、新たに別の区画を利用する場合には、利用料の割引があります。

申込み・問合せ 板倉町総合農業振興協議会(農業振興係)
☎82-6137

町営住宅入居者募集

入居者募集住宅
海老瀬団地(大字海老瀬7109-1) 3LDK(62.2㎡)2戸
主な入居資格
○町内に在住または在勤で同居親族があるかた(単身入居の特例制度あり)
○住宅に困窮しているかた

ごみの減量が処理費用を抑えることにつながり、町民皆さまのためになります。

引っ越しシーズンの粗大ごみ

<可燃性粗大ごみ>

たてばやしクリーンセンター

ベッド(木製フレーム)・マットレス(スプリングなし)・ふとん・ソファ(スプリングなし)・クッション・ビーズクッションなど



<不燃性粗大ごみ>

いたくらリサイクルセンター

ベッド(鉄・アルミ製フレーム)・マットレス(スプリングあり)・ソファ(スプリングあり)・自転車(電動の有無にかかわらず)・電子レンジ・掃除機・扇風機など



<リサイクル料金を負担>

家電リサイクル

テレビ・冷蔵庫・洗濯機・エアコン(通称家電4品目)は「家電リサイクル法」によって、使用者がリサイクル料金を負担して廃棄するため、自治体の処理施設で処理することができません。

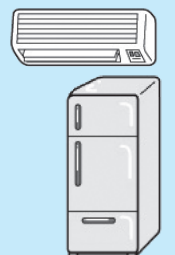

<小型家電(30cm以下)>

指定日にごみステーション
ドライヤー・家庭用ゲーム機など



問合せ 環境下水道係 ☎82-6132

水道の手続き、水道の漏水や濁り、工事の申込み、各種証明など水道に関する問合せは

群馬東部水道企業団館林支所
☎0276-80-3201

※休日・夜間の場合は、自動音声ガイダンスに切り替わります。切り替わるまで電話を切らず、アナウンスに従って用件をお伝えください。
○板倉営業所(役場窓口)は、館林支所に統合されました。

献血にご協力ください

♥♥♥健康エンジョイポイント♥♥♥

日時 3月26日(火)
○午前9時30分～11時45分
○午後1時～3時30分
場所 中央公民館2階 講座室(受付、問診)
役場北側駐車場(献血)
問合せ 社会福祉係 ☎82-6133

定額減税に伴う
源泉徴収義務者向け説明会

令和6年度税制改正法案が成立・施行された場合、6月から定額減税（源泉所得税関係）が実施されることとなるため、源泉徴収義務者向けの説明会を開催します。

日時 4月16日(火)、17日(水)、5月14日(火)、15日(水) ①午前10時 ②午後1時30分(各回60分)

場所 館林税務署3階会議室
定員 各回40人
申込み LINEによる事前予約(詳細は特設サイト)

○説明会では、DVD上映を中心に制度の概要および事務手続きについて説明します。

○特設サイトでは、3月中旬以降、今回説明会で使用するDVDと同内容の動画を配信します。

問合せ 館林税務署法人課税
第一部門
☎72-9539

自衛官募集
防衛省では、以下の自衛官



特設サイト

を募集しています。

募集種目

▼一般幹部候補生
(大卒程度・院卒程度)
大卒程度 22歳以上26歳未満
院卒程度 20歳以上28歳未満
受付期限 4月12日(金)
▼一般曹候補生
18歳以上33歳未満
受付期限 5月7日(火)

▼自衛官候補生
18歳以上33歳未満
受付期限 年間を通して受け付けています。

○群馬地方協力本部ホームページで各種イベントや説明会情報を掲載しています。

問合せ 自衛隊群馬地方協力本部太田出張所
☎33-7305



館林地区高等職業訓練校
訓練生募集

館林地区高等職業訓練校では、令和6年度訓練生を募集しています。

▼建築科 3年間(建築法、製図、規矩術、実技など)

▼造園科 2年間(造園の歴史、材料・樹木の管理、設計製図、実技など)

入校資格 義務教育修了以上で、建築・造園の事務所に勤務しているかた

訓練場所 館林地区高等職業訓練校(館林市当郷町218)

定員 各科20人
訓練日程
○夜間 火曜日・金曜日 午後7時〜午後9時30分
○日曜日 月2回程度の実技訓練

試験方法 面接
申込期限 4月30日(火)
申込み・問合せ 館林地区高等職業訓練校事務局
☎070-7527-1076

○機械製図基礎Ⅰ
期日 5月1日(水)〜2日(木) 募集人数 5人
○第二種電気工事士筆記試験準備講習Ⅰ
期日 5月7日(火)〜9日(木) 募集人数 10人
○機械加工基礎Ⅰ
期日 5月9日(木)〜10日(金) 募集人数 5人
○マシニングセンタプログラミンの基礎Ⅰ
期日 5月16日(木)〜17日(金) 募集人数 5人
○3次元機械CADⅠ
期日 5月29日(水)〜31日(金) 募集人数 5人
▼実技主体(各5,040円)
○測定技術基礎Ⅰ
期日 4月24日(水)〜25日(木) 募集人数 5人
○TIG溶接
期日 5月15日(水)〜16日(木) 募集人数 5人
○アーケ溶接特別教育Ⅰ
期日 5月28日(火)〜30日(木) 募集人数 20人
※全てのコースの応募締め切りは、開催日の10日前
申込み・問合せ 栃木県南産業技術専門学校
☎0284-91-0803

在職者向け技能講習を開催
します。
▼知識主体(3,580円)

第1回緑化講座

日時 4月25日(木) 午前10時〜正午
場所 おうらの森(邑楽町中野3924-1)
テーマ 覚えておきたい庭木の整枝せん定とせん定ばさみの研ぎ方
募集人数 30人
受付開始 4月8日(月) 午前8時30分(定員になり次第締め切り)
費用 無料

※おうらの森では、毎週木曜日(祝日を除く)午前10時から午後3時まで「緑の相談室」を開催しています。

県立多々良沼公園
3月のイベント

▼野菜即売会
日時 3月10日(日) 午前9時30分〜午後0時30分
場所 松沼南駐車場入口広場

(館林市松沼町)
※新鮮野菜、まんじゅうなどを販売予定です。
▼親子テニス教室
日時 3月23日(土) 午前10時〜11時
場所 ボランティアセンター前多目的広場(館林市松沼町)
対象 3歳〜小学生の親子
費用 親子2人 1,000円(1人追加ごとに500円)
持ち物 飲み物、タオル
※天候により中止の場合があります。

問合せ 県立館林多々良沼公園管理事務所
☎56-9978

確認しよう 最低賃金 群馬労働局

群馬県最低賃金(地域別最低賃金)	1時間935円	発行日 令和5年10月5日
製鋼・鉄素形材製造業最低賃金	1時間1,017円	発行日 令和5年12月29日
一般機械器具製造業最低賃金	1時間1,006円	
電気機械器具製造業最低賃金	1時間1,006円	
輸送用機械器具製造業最低賃金	1時間1,006円	

群馬労働局賃金室 ☎027-896-4737

くらしの情報

いたくお知らせメール



スマートフォン・パソコン用 二次元コード
携帯電話用 二次元コード
携帯電話やパソコンのメール機能を利用した防災・防犯・緊急・町の情報配信を行っています。登録は、町ホームページまたは、二次元コードから可能です。

まちの動き

人口 13,684人(-63)
うち外国人 586人(-36)
男 6,885人(-25)
女 6,799人(-38)
世帯数 5,938戸(-40)
()内は前年比 令和6年2月1日現在

今月の税金

納税は口座振替が便利です
口座振替を利用すれば、納期限の日に自動的に納付できます。
納め忘れがなく、安心・便利です。
問合せ 収税係
☎82-6129
○納付書のかたはコンビニ、PayPay、LINEPayでも納められます

事故と犯罪の発生状況

1月1日〜1月31日

	累計	前年比
人身事故	1件(1件)	-1
物件事故	17件(17件)	0
侵入窃盗	6件(6件)	+6
乗物盗難	1件(1件)	-3
詐欺	0件(0件)	-1
住居侵入	1件(1件)	0
その他の事件	3件(3件)	-1

※()内は令和6年1月からの累計

○町ホームページ
☎https://www.town.itakura.gunma.jp/



関東どまんなか
サミット情報

野木町(栃木県)
若原農村公園の芝桜
例年4月頃から地元のかたが管理する芝桜が見事に咲き誇り、丘一面がピンク色に染まります。のんびりとした自然の中で春の息吹を感じてみませんか。



栃木市(栃木県)
栃木市立美術館 企画展
「写真家が捉えた昭和のこども」
木村伊兵衛や土門拳、植田正治など日本の写真史に大きな足跡を残した写真家たちが撮影した写真約170点を展示します。

小山市(栃木県)
博物館友の会 会員募集
小山市立博物館では「土器作り」「拓本」「篆刻」「郷土史学習」「古文書読解」「民話語り」「甲冑の着付け」などさまざまな学習を行っています。会員は博物館の入館料が無料です。

加須市(埼玉県)
第25回記念全国高等学校女子硬式野球選抜大会
過去最多の54チームが出場し、女子高校野球の頂点を目指します。決勝戦は、4月7日(日)に東京ドームで行われます。

古河市(茨城県)
第48回古河桃まつり
「矢口」「菊桃」「源平」「寒白」「寿星桃」「照手」の6種類のハナモノ約1,700本が咲き誇ります。鮮やかなピンク色に染まった桃林をお楽しみください。

古河市(茨城県)
古河市観光協会
問合せ(一社)古河市観光協会
☎0280-123-11266

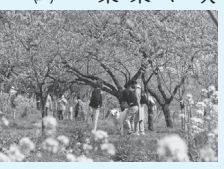

各教室へ参加を希望される場合は、各施設まで電話でお申し込みください。
各教室とも受付は先着順で、定員になり次第締切りとなります。
◆受付開始時間 午前8時30分

各施設お問合せ先

中央公民館 ☎82-2435 海洋センター ☎82-0858
東部公民館 ☎82-1241 わたらせ自然館 ☎82-1935
南部公民館 ☎82-1424 文化財資料館 ☎91-4018
北部公民館 ☎77-1855

インフォメーション

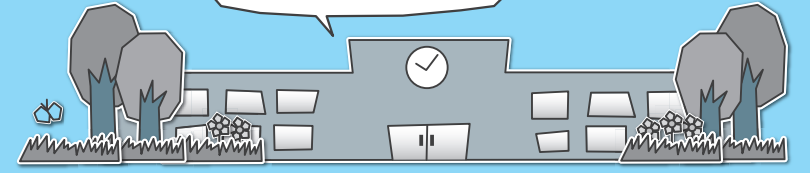

受講生募集

中央公民館
映画上映会

期日 3月16日(土)
時間 午前10時～11時30分
場所 中央公民館視聴覚室
上映作品 『映画 すみっこぐらし とびだす絵本とひみつのコ』(上映時間66分間)
対象 幼児・小学生
※小学3年生以下は保護者同伴(50人まで先着順)
参加費 無料
受付期間 3月10日(日)～15日(金)

中央公民館
春の寄せ植え教室

期日 3月23日(土)
時間 午前9時～10時30分
内容 春の花の寄せ植えを楽しまよう
場所 中央公民館玄関前
対象 成人10人



参加費 2,000円
持参品 ゴム手袋

受付期間 3月10日(日)～21日(木)

東部公民館
絵本読み聞かせ

期日 3月16日(土)
時間 午前10時～11時30分
内容 絵本や紙芝居などの読み聞かせを行い、手軽に作れる簡単な工作を行います。
対象 幼児、小学生の親子10組
受付期間 3月10日(日)～15日(金)



健康エンジヨイポイント
フルーツバスケット

期日 4月7日(日)
時間 午前8時30分集合
集合場所 旧板倉南小学校校庭
コース 谷田川堤防約5km
対象 年齢問わず(小学生以下は保護者同伴)
参加費 100円(傷害保険代等として)

海洋センター
さくらウオーク参加者募集

期日 4月7日(日)
時間 午前8時30分集合
集合場所 旧板倉南小学校校庭
コース 谷田川堤防約5km
対象 年齢問わず(小学生以下は保護者同伴)
参加費 100円(傷害保険代等として)

お知らせ

板倉町スポーツ少年団
6つの競技で団員募集

板倉町スポーツ少年団では6競技、6つの団体がそれぞれの目標に向かい活動を行っています。

現在、団員は指導者を含めると、およそ100人が所属しています。スポーツ活動を通して、仲間が広がるだけでなく、仲

心身の発達や思いやりのことろなどたくさんを学ぶことができます。各団体の団員を募集しています。少しでもご興味のあるかたは練習見学からでもかまいませんので、お気軽にお越しください。

◆所属団体

▼板倉サッカークラブジュニア
活動日 毎週火・金・土・日
曜日
練習場所 板倉町中央公園グ

ラウンド

▼板倉オールスターズ(野球)
活動日 毎週水・土・日曜日
練習場所 渡良瀬運動場・板倉中学校校庭

▼板倉ミニバスケットボールクラブ
活動日 毎週月・木・土・日曜日
曜日
練習場所 板倉西小学校体育館

▼板倉ジュニアバドミントンクラブ
活動日 毎週火・土・日曜日

練習場所 板倉西小学校体育館

体育功績者表彰 推薦募集

町では、体育の振興に寄与し、常日頃活躍されているかたなどを表彰しています。令和5年度中において次に該当する成績を収められた個人・団体を推薦してください。

対象者 板倉町在住または出身者
該当期間 令和5年4月1日～令和6年3月31日
推薦基準

- ①小中学生については、次のいずれかの成績を収めた個人・団体
 - 県大会で3位以内に入賞した個人・団体
 - 県大会に準じる大会において優勝した個人・団体
 - 関東大会以上に出場した個人・団体
- ②高校生および一般については、次のいずれかの成績を収めた個人・団体
 - 県大会において優勝した個人・団体
 - 関東大会で3位以内に入賞した個人・団体
 - 全国大会で6位以内に入賞した個人・団体
 - 国際大会に出場した個人・団体
 - 国民体育大会に出場した個人・団体

※団体競技は、板倉町在住または出身者のみ表彰の対象
推薦方法 海洋センター備え付けのもの、または町ホームページから所定の様式をダウンロードし、必要事項を記入のうえ、参加した大会要項や賞状のコピーを添付し、海洋センターに提出してください。

推薦期限 3月31日(日)まで
問合せ スポーツ振興係(海洋センター)

わたらせ自然館
サンデーくらす写真展「彩々」

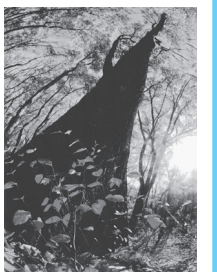

期間 3月14日(木)～17日(日)
時間 午前9時～午後4時30分
※最終日は午後3時まで
出展者 サンデーくらす
内容 四季折々の美しい風景写真を展示します。
入場料 無料

わたらせ自然館
朝風会絵画展



期間 4月11日(木)～21日(日)
時間 午前9時～午後4時30分
※最終日は午後3時まで
出展者 朝風会絵画クラブ
内容 会員の皆さんが描いた風景画、人物画、静物画などの作品を展示します。
入場料 無料

募集人数 100人(先着)
申込み 3月22日(金)までに海洋センターへ来所または、電話でお申し込みください。
問合せ 海洋センター



イベント

中央公民館
墨風会書道展

期間 3月1日(金)～30日(土)
時間 午前9時～午後5時
※最終日は午後3時まで
内容 墨風会の書道作品を展示します。
場所 中央公民館2階ロビー



練習場所 板倉高校体育館・板倉中学校体育館

▼板倉ゴールドウイング(ドッジボール)

活動日 毎週金・土・日曜日
練習場所 板倉西小学校体育館

▼板倉町尚武会(剣道)

活動日 毎週木・土曜日
練習場所 板倉町武道館

◆募集対象 各団体小学校1年生から6年生までの男女
※板倉ミニバスケットボールクラブは女子のみ
問合せ スポーツ振興係(海洋センター)



地域の安全
学校安全ボランティア募集

児童の登下校を見守るボランティアを募集します。スクールバス運行により、子どもたちの登下校が大きく変わりました。これに合わせて、学校安全ボランティアのかたがたにご協力いただき、子どもたちは安全に安心して



問合せ 総務学校係
☎82-6153

地域をきれいに

2月11日(祝)、谷田川沿線の行政区で構成される谷田川愛護団体による「谷田川クリーン運動」が行われました。

当日は約500人のかたが参加し、可燃物150kg、不燃物80kgのごみが集められ、郷土をきれいにすることができました。



タイムカプセル 二十歳の自分へ

2月15日(木)、板倉中学校2年生の(左から)長澤月花さん、中村友理香さん、松澤結香さんの3人が学年を代表して教育長を訪ね、将来の自分に向けたメッセージが封印されているタイムカプセルを手渡しました。

このタイムカプセルは、約6年後に開催される「二十歳のつどい」の場で開封される予定です。



マジッククラブ発表会 驚きのひととき

2月18日(日)、中央公民館大ホールで第21回板倉マジッククラブ発表会が行われました。ホールには多くの観客が訪れ、会員による多彩なマジックに拍手喝采が送られました。

また、休憩時間には、出演者たちが会場を回りチャリティーが行われ、122,490円が板倉町福祉協議会に寄附されました。この寄附は福祉事業のために活用されます。

冬の音楽療法教室 歌声で元気に

2月1日(木)、北部公民館で、冬の音楽療法教室が行われました。参加者は、懐かしい歌謡曲を歌ったり、座ったままでできる軽い運動をして、体も心もリフレッシュしました。

2・3ページで紹介した「健康エンジョイポイント」もたまりません。ぜひ皆さんも参加してみてくださいいかがでしょうか。



雷電神社節分会 五穀豊穡を願う

2月3日(土)、雷電神社の境内で、節分の豆まきが行われました。

参加した皆さんは社殿の中で、厳かな祝詞により身を清めた後、外に向かって、五穀豊穡などを願って豆まきを行いました。

神社には多くの参拝客があり、縁起物として、撒かれた小袋入りの豆を手に入れました。

大谷選手のグローブ 野球やろうよ

メジャーリーガー大谷翔平選手から贈られたグローブを東小学校では、2月6日(火)の朝礼の時に披露しました。

各学年クラスごとに順番でキャッチボールをして楽しむ予定です。



広報いたくら 3 スケジュール

板倉町役場 82-1111
 保健センター 82-3757
 海洋センター 82-0858
 福祉センター 82-3900
 児童館 82-2270
 環境下水道係 82-6132

日 Sun	月 Mon	火 Tue	水 Wed	木 Thu	金 Fri	土 Sat
【定休日および休館日のお知らせ】 各公民館 月曜日および祝日 海洋センター 月曜日および祝日 わたらせ自然館 月・火曜日および祝日の翌日 文化財資料館 月曜日(祝日・振替休日の場合閉館し、火曜日休館) 児童館 日曜日および祝日 福祉センター 土・日曜日および祝日						
3	4	5	6	7	8	9
	1,2区、9~15区 こあら学級(保健センター)	3区~8区 水道料金口座振替日 (1区、2区、10区の一部、11区~15区)	1,2区、9~15区 3区~8区 窓口延長(午後7時15分まで)	1,2区、9~15区 ストレス・こころの相談(館保) おはなし会(児童館)	3区~8区 県民交通安全日(毎月1日) 防災ラジオ定期放送	人形劇(児童館)
10	11	12	13	14	15	16
	1,2区、9~15区 えいごであそぼう(児童館)	3区~8区 行政相談(役場) 法律相談(役場)	3区~8区 1,2区、9~15区 乳児健診(保健センター) 1歳児相談(保健センター) 窓口延長(午後7時15分まで)	1,2区、9~15区 おはなし会(児童館)	3区~8区 1歳6か月児健診(保健センター) 自転車マナーアップデート(毎月15日)	チャレンジ広場(児童館) 県民防犯の日(毎月16日)
17	18	19	20 春分の日	21	22	23
	1,2区、9~15区 えいごであそぼう(児童館)	3区~8区	1,2区、9~15区 3区~8区	1,2区、9~15区 ぱおぱお(保健センター) おはなし会(児童館)	3区~8区 赤ちゃんレストラン(保健センター)	
24	25	26	27	28	29	30
	1,2区、9~15区 えいごであそぼう(児童館) 農地相談(役場) 高齢者交通安全日(毎月25日)	3区~8区 ぱおぱお(保健センター)	3区~8区 1,2区、9~15区 窓口延長(午後7時15分まで)	1,2区、9~15区 こころの健康相談(役場) おはなし会(児童館)	3区~8区	
31	1	2	3	4	5	6
	1,2区、9~15区 県民交通安全日(毎月1日) 防災ラジオ定期放送	3区~8区	1,2区、9~15区 3区~8区 窓口延長(午後7時15分まで)	1,2区、9~15区 ストレス・こころの相談(館保)	3区~8区 水道料金口座振替日(3区~9区、10区の一部)	

可燃ごみ収集日(生ごみを含む)
 資源ごみ収集日(古紙類・小型家電・容器包装プラスチック・ペットボトル・プラスチック)
 かん・びん・危険物収集日

定例相談

- 行政相談
3月12日 午後2時~4時
場所 役場1階相談室2
- 法律相談(要予約)
3月12日 午後1時~4時
場所 役場1階相談室3
問合せ 戸籍年金係
☎82-6131
- 農地相談(要予約)
3月25日
午後1時30分~4時
問合せ 農業委員会
☎82-6137
- ボランティア何でも相談
毎週月~金曜日(祝日除く)
午前9時~午後5時
場所 社会福祉協議会
☎82-3900
- 子どもの相談(要予約)
ぱおぱお
3月21日 ことばの成長
3月26日 子育ての悩み
● 健康相談(要予約)
毎週月~金曜日(祝日除く)
午前10時~11時30分
問合せ 保健センター
☎82-3757
- ストレス・こころの相談(要予約)
3月7日・4月4日
午後1時30分~3時
問合せ 館林保健福祉事務所
保健係
☎72-3230
- ぐらしの相談窓口
各公民館
休館日を除く毎日
午前8時30分~午後5時



広報いたくらは、自然保護のため再生紙とベジタブルインキを使用し作成しています。