

広報

ITAKURA TOWN PUBLIC RELATIONS

いたくら



 マチイロ



広報紙をスマホに配信します

妊娠から出産、子育てをフルサポート
「いたくらまち子育て応援ナビ」

忙しい子育て中のママ・パパが手軽に利用できる子育て応援アプリです。
妊娠期から子育て期に必要な情報が満載です。

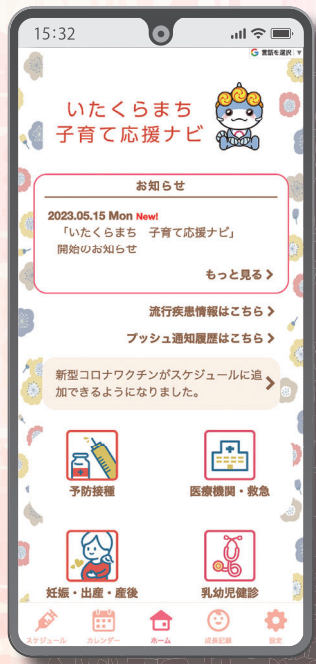

成長に合わせたお役立ち情報が届く！

お子さまの成長や乳幼児健診の結果を簡単に記録！

忘れがちな予防接種を簡単管理！

アプリのダウンロードはこちら！ダウンロードも無料です



いたくらまち 子育て応援ナビ

パソコン・スマホどちらからもご利用いただけます。
<https://itakura-town.city-hc.jp/>

※通信費やパケット代はご自身でのご負担となります。

豊かな自然の中でしかできない 心豊かな子育てがここにある



子育て期

<p>～中3</p> <p>小中学校給食費</p> <p>小学生1人につき年間約47,000円×6年＝総額約282,000円 中学生1人につき年間約56,000円×3年＝総額約168,000円</p> <p>無料</p>	<p>町独自</p> <p>小1</p> <p>子育て支援金 (小学校入学時)</p> <p>第1子 3万円 第2子 4万円 第3子以降 6万円</p>
<p>～高3</p> <p>医療費</p> <p>高校生世代までの子ども 無料</p>	<p>町独自</p> <p>～高3</p> <p>英語検定料助成</p> <p>高校生以下 検定料の半額 ※3級以上を受験したかた</p>

CHECK 令和6年10月分（初回支給は令和6年12月10日）から児童手当が拡充されます！
①高校生世代までの支給期間延長 ②第3子以降3万円 ③所得制限の撤廃 ④支払月を年6回

- 子育て世代包括支援センター
妊娠・出産・子育て中の育児や健康に関する相談を保健師などが行っています。
場所 保健センター
☎ 82-3757
月～金曜日（祝日除く）
午前8時30分～午後5時15分
- 地域子育て支援センター
子どもとの関わり方や遊び方のアドバイス、子育て相談を行っています。
場所 児童館
☎ 82-2270
月～金曜日（祝日除く）
午前9時～午後5時15分
- 教育相談
児童生徒や保護者からのさまざまな教育に関する相談を行っています。
場所 町教育相談所（板倉中学校内）
☎ 82-1584
月～金曜日（祝日除く）
午前9時～午後2時45分

妊娠・出産期

<p>産前</p> <p>出産応援給付金</p> <p>妊娠届出時に面談をしたかた 5万円</p>	<p>産後</p> <p>子育て応援給付金</p> <p>出産後に面談をしたかた 5万円 ※双子の場合は10万円</p>	<p>産後</p> <p>子育て支援金 (出生時)</p> <p>第1子 3万円 第2子 4万円 第3子以降 6万円</p>
<p>産前</p> <p>妊婦健康診査助成券</p> <p>妊婦健康診査 14回分 ※多胎妊娠の場合は5回分追加</p>	<p>産後</p> <p>産後ケア</p> <p>ママと赤ちゃん 無料 ※25,000円×7回分</p>	<p>町独自</p> <p>産後</p> <p>産婦・1か月児健診補助</p> <p>検診費用の一部 最大14,000円</p>
<p>産後</p> <p>産婦・1か月児健診補助</p> <p>検診費用の一部 最大14,000円</p>	<p>産後</p> <p>0歳児紙おむつ券給付</p> <p>1人につき 最大24,000円</p>	<p>町独自</p> <p>産後</p> <p>新生児聴覚検査補助</p> <p>生後2か月以内の新生児 1回分</p>
<p>産後</p> <p>新生児聴覚検査補助</p> <p>生後2か月以内の新生児 1回分</p>	<p>産後</p> <p>チャイルドシート購入費補助</p> <p>1歳未満 上限1万円 ※購入価格の2分の1</p>	

町では、妊娠期から子育て期まで切れ目のない子育て支援を目指して、さまざまなサポートを行っています。子育て世帯を応援するための補助金や助成についてご紹介します。

夏の県民交通安全運動



問合せ 安全安心係 ☎82-6123

令和7年4月1日採用
募集職種 保育士 若干名
受験資格 平成8年4月2日以降に生まれ、保育士資格を有している、または令和7年3月31日までに取得見込みの
 ※町内在住、出身などの条件を満たすかたは、第一次試験に加点します。詳細は募集要項をご確認ください。
第一次試験
期日 9月22日(日)
会場 板倉町役場
試験内容 適性検査・高等学校卒業程度の教養試験・作文

受験提出書類
 ○採用試験申込書(申込書は役場で配布するほか、町ホームページからダウンロードできます)
 ○最終学歴の卒業証明書(または卒業見込証明書)
 ○最終学歴の成績証明書
 ○保育士証等の写し(すでに資格を有しているかたのみ)
受付期間 7月2日(火)～8月16日(金)(土、日曜日・祝日を除く)
受付時間 午前8時30分～午後5時15分
問合せ 秘書人事係
 ☎82-6121



板倉町職員採用試験
保育士を募集します



第40回板倉まつり
8月3日(土) 板倉まつりを開催します



第40回板倉まつりを開催します。
 模擬店や伝統芸能、ダンスの発表に加え、豪華景品が当たる大抽選会も実施します。
 さらに「仮面ライダーガッツ チャードキヤクターショー」も企画しています。そして、ファイナルは、恒例の打ち上げ花火で夏の夜空を彩ります。
日時 8月3日(土) 午後4時～9時 ※小雨決行、荒天の場合中止
場所 板倉町役場南側駐車場
 ※荒天時の中止などの場合は、いたくらお知らせメールなどでお知らせします。
問合せ 商工観光係
 ☎82-6139

人事行政の運営等の状況について公表します

任免及び職員数の状況

○職員の年齢層別職員数						令和5年4月1日現在		○職員の任用と退職の状況		○職員採用人数の比較		○人口1万人当たりの職員数	
18～20歳	21～25歳	26～30歳	31～35歳	36～40歳	41～45歳	新採用者数	4人	区分	採用数	区分	1万人当たり職員数	区分	1万人当たり職員数
0人	10人	16人	24人	9人	11人	退職者数	8人	板倉町	4人	板倉町	87.2人	板倉町	87.2人
46～50歳	51～55歳	56～60歳	61～63歳	合計		再任用者数	8人	邑楽郡平均	6.4人	邑楽郡平均	84.4人	邑楽郡平均	84.4人
31人	20人	11人	4人	136人									

職員給与の状況

○給与費の状況 (単位:千円)						○ラスパイルズ指数の比較		○職員の給料月額、平均年齢の比較			
職員数(A)	給料	職員手当	期末勤勉	手当計	計(B)	1人当たりの給与費(B/A)	板倉町	邑楽郡平均	区分	給料月額	平均年齢
121人	433,981	71,061	173,634	244,695	678,676	5,609	95.1	96.8	板倉町	304,482円	42.3歳
									邑楽郡平均	305,722円	40.7歳

※公営企業および特別会計の職員を除く

勤務時間その他の勤務条件の状況

○年次有給休暇		○育児休業および育児部分休業	
平均付与日数	40日	育児休業取得者数	7人
平均取得日数	7.5日	育児部分休業取得者数	11人
消化率	18.9%		

年次有給休暇は、暦年につき20日付与されます。また、年次有給休暇は、20日まで繰り越し可能。育児休業、休職中、派遣職員、新規採用職員は対象から除きます。

■研修の状況

人材育成を目的とし、延べ172人の職員が研修に参加しています。

■分限および懲戒処分の状況

令和5年度中に分限処分を受けた職員は1人でした。懲戒処分を受けた職員は1人でした。

■職員の人事評価の状況など

平成28年度から「能力評価」と「業績評価」の二本立てでの評価を実施しています。

■勤務条件に関する措置の要求の状況など

勤務条件に関する措置の要求の状況 0件
 不利益処分に関する措置の要求の状況 1件

問合せ 秘書人事係

☎82-6121



ダイヤモンド婚式および金婚式合同記念式典
記念式典への参加をお待ちしています

この秋に開催を予定しているダイヤモンド婚式および金婚式合同記念式典に該当するご夫妻のお申出をお願いいたします。式典のご案内をお送りします。
ダイヤモンド婚式(結婚60年)
 昭和39年1月1日～12月31日までに婚姻の届出をされたご夫妻
金婚式(結婚50年)
 昭和49年1月1日～12月31日までに婚姻の届出をされたご夫妻
申出 介護高齢係または板倉

町社会福祉協議会
 ※板倉町に本籍がないご夫妻は、申出時に戸籍謄本を提出してください。
申出期限 8月30日(金)
 ※婚姻の時期が不明なかたは、板倉町に本籍があるかたは、介護高齢係にお問い合わせください。また、昨年申出されなかつたかたもお申出いただけます。
申込み・問合せ 介護高齢係
 ☎82-6135
問合せ 社会福祉係
 ☎82-6133
<http://www.jrc.or.jp/index.html>



日本赤十字社
活動資金にご協力ください

日本赤十字社では、災害救護活動や血液事業の推進、世界各国の自然災害や紛争による被災者に対する救助活動など、さまざまな人道的活動を行っています。
 これらの活動を支える「赤十字活動資金」を一世帯当たり500円を目安とし、行政

区を通じて募ります。趣旨をご理解のうえ、ご協力をお願いします。
問合せ 社会福祉係
 ☎82-6133
<http://www.jrc.or.jp/index.html>

雑がみとして
出せないもの

雑がみは、家庭から出される新聞、雑誌、段ボール、紙パック以外のリサイクルできる紙類のことです。
 雑がみは、水に溶けないものや臭いのついたもの、少しでも汚れた紙は再生品の品質が落ちるためリサイクルできません。雑がみとして出せないものは燃えるごみに出してください。
雑がみとして出せないもの
 ○防水加工紙(ビニールコーティング紙、油紙など)
 ○写真
 ○圧着はがき(見開きにはがして中身を見るはがき)
 ○臭いのついた紙(石けん洗剤の箱など)
 ○感熱紙(レシートなど)
 ○カーボン紙(複写式の用紙、伝票類)
 ○汚れた紙類(食品や油が付着したものなど)
 雑がみ一つひとつは小さなものですが、分別を徹底することで多くの資源を回収することができます。
 ご協力をお願いします。
問合せ 環境下水道係
 ☎82-6132

健康

健康の鉄人教室④ 夏の音楽療法教室

夏にまつわる歌唱や楽器の演奏で、心身ともにリフレッシュしましょう。

日時 7月23日(火) 午後1時30分～3時

場所 中央公民館3階大ホール
講師 ドレミ株式会社 音楽療法士

募集人数 30人

受付開始 7月16日(火) 午前8時30分

申込み・問合せ 包括支援係
☎82-6135

献血にご協力ください

♥♥♥健康エンジョイポイント♥♥♥

いのちを救う愛の献血にご協力をお願いします。皆さまのご来場をお待ちしています。

日時 令和6年7月23日(火)

○午前の部

午前9時30分～11時45分

○午後の部

午後1時～3時30分

場所 中央公民館2階講座室
問合せ 社会福祉係
☎82-6133

悩まないで 「いろいろの健康相談」

認知症や依存症、統合失調症などの精神疾患の相談のほか「対人関係がうまくいかない」「何もやる気にならず外出もままならない」「他人や家族にひどく暴力的に対応してしまおう」「不安が先立ち何も手につかない」など、さまざまな心の不安や心配ごとの相談を受け付けます。

ご本人だけでなく、ご家族だけの相談も受け付けます。※相談は、精神科医師との個別相談です。なお、事前に予約が必要となります。

日時 7月25日(木) 午後1時30分

場所 役場1階中会議室
担当 脇園知宜 医師(つづじメンタルホスピタル)

申込み・問合せ 社会福祉係
☎82-6133

国民健康保険税・各種保険料のお知らせ

▼国民健康保険税
令和6年度の納税通知書は、7月中旬に発送します。なお、後期高齢支援金分の課税限度額が次表のとおり変更となります。

次の場合はご相談ください。
①年金からの天引きを中止にしたい。
②倒産など会社都合により、国民健康保険に加入する。
③夫が社会保険から後期高齢者医療保険に移行したため妻が国民健康保険に加入する。
②と③は、軽減の対象になる場合があります。

▼後期高齢者医療保険料
令和6年度の決定通知書は、納付書(口座振替)のかたは7月中旬に、年金天引きだけのかたは7月下旬に発送します。

※年金天引きを中止し、口座振替に変更したいかたはご相談ください。
▼介護保険料
令和6年度の決定通知書は、納付書(口座振替)のかたは7月に、年金天引きだけのかたは8月に発送します。

※軽減判定基準額 所得の少ないかたの税負担軽減のため、所得によって平等割(国民健康保険税)と均等割(国民健康保険税および後期高齢者医療保険料)の7割、5割、2割を軽減する制度です。
令和6年度から、5割軽減と2割軽減の判定基準が見直

令和5年8月から重度(心身障害者・高齢重度障害者)のかたに所得制限が導入されました。公平性の確保や制度を安定的に運営していくため、一定の所得があるかたには、医療費の負担をお願いすること

になりました。所得制限基準額を上回るかたについては、8月1日から福祉医療制度の対象外となります。
問合せ 保険医療係
☎82-6136

○マイナ保険証について
マイナ保険証とは、保険証として利用登録済みのマイナナンバーカードのことです。保険医療機関などでマイナ保険証を利用すれば、事前の手続きなく、高額療養費制度における限度額を超える支払いが免除されます。限度額適用認定証の事前申請は不要となりますので、マイナ保険証をぜひご利用ください。

○一部負担金の減免などについて
災害により大きな損害を受けたかたや事業または業務の休廃止・失業などにより、収入が著しく減少し生活状態が困窮したかたで、入院療養に係る医療機関などの窓口での一部負担金(自己負担額)の支払が困難な場合、原則3か月以内に限り、一部負担金を減額、免除または徴収猶予できる場合があります。詳しくは、保険医療係までご相談ください。

福祉医療制度について

福祉医療	後期高齢者医療		国民健康保険		区分
	受給資格者証	保険証	特定疾病療養受療証	限度額適用(標準負担額減額)認定証	保険証
ピンク	紫色	紫色	黄色	白色	緑色
7月31日	7月31日	7月31日	7月31日	7月31日	7月31日
必要	自動更新されないかたは必要	不要	不要	必要	不要
該当するかたには、通知を郵送しています。	▼現在交付を受けていて、令和6年度も所得区分が変わらないかた 新しい認定証(緑色)を保険証と一緒に郵送 ▼現在交付を受けていて、新しい認定証が保険証に同封されていなかったかた 8月1日以降に新しい保険証を持参して手続きしてください。(8月30日までの手続き) なお、新しい所得区分によっては、認定証が発行できない場合があります。	7月中旬に新しい保険証【緑色】を郵送	7月中旬に新しい受療証【黄色】を郵送	自動更新されません。新しい認定証が必要なかたは、8月1日以降に保険証を持参して手続きしてください。(8月30日までの手続き) なお、原則として、国民健康保険税の未納がある場合は、発行できません。	7月中旬に新しい保険証【茶色】を郵送

【入札結果】 予定価格が250万円(税込み)を超えるものを掲載。全ての入札結果および詳細は、町ホームページに掲載しています。 問合せ 財政係 ☎82-6126

執行日	件名	場所	予定価格(税抜)	最低制限価格(税抜)	落札金額(税抜)	落札率	落札者
5月27日(月)	令和6年度町道維持修繕工事(町内一円)	板倉町地内	981万円	686万円	950万円	96.8%	㈱坂田建設
5月27日(月)	令和6年度舗装維持修繕工事(町内一円)	板倉町地内	932万円	652万円	887万円	95.2%	福地建設(有)
5月27日(月)	板倉町中央公民館屋上防水改修工事 設計監理業務委託	板倉町中央公民館	358万円	なし	125万円	34.9%	㈱糸井建築設計事務所
5月30日(木)	板倉町ティサービスセンター館内照明LED化工事	板倉町ティサービスセンター	818万円	572万円	753万円	92.1%	㈱荻野電気工事
5月30日(木)	ふれあい公園除草管理業務委託	朝日野地内	318万円	なし	223万円	70.1%	㈱三輝産業
5月30日(木)	いずみの公園除草管理業務委託	泉野地内	282万円	なし	198万円	70.2%	㈱三輝産業

【広告】

有料広告掲載欄

【広告】

有料広告掲載欄

【広告】

有料広告掲載欄

【広告】

有料広告掲載欄

●令和6年度国民健康保険税率

	医療給付費分	後期高齢支援金分	介護納付金分
所得割	6.2%	2.5%	2.2%
均等割	29,000円	11,000円	12,000円
	未就学児にかかる金額は2分の1		
平等割	25,000円	10,000円	7,000円
課税限度額	650,000円	240,000円 (令和5年度220,000円)	170,000円

保険証・認定証など更新のお知らせ

現在お使いの保険証・認定証などの有効期限を確認し、必要に応じて更新の手続きをしてください。期限切れの証は、ご自身で適切に処分してください。
保険証は令和6年12月2日

されました。詳しくは町ホームページをご確認ください。
問合せ 住民税係
☎82-6127

社会を明るくする運動にご協力ください

7月1日(月)から31日(木)までの1か月間を強調月間として「第74回社会を明るくする運動」が、全国一斉に展開されます。

この運動は、家庭、学校、職場や地域社会が力をあわせ、犯罪や非行の防止と罪を犯した人たちの更生について理解を深め、安全で安心な地域社会を築こうとするものです。

町でも保護司会や更生保護女性会を中心に、この運動を展開します。

問合せ 社会福祉係 82-6133

ぐんま技術革新チャレンジ補助金 申請者募集

中小企業の新技術や新製品開発を支援するため、町と県が連携し、研究開発費の一部を補助します。

応募資格

- 海上自衛隊 18歳以上23歳未満
航空自衛隊 18歳以上24歳未満
一般曹候補生
応募資格 18歳以上33歳未満
受付期限 9月3日(火)
自衛官候補生
応募資格 18歳以上33歳未満
受付期限 年間を通じ受付を行っています。
問合せ 自衛隊群馬地方協力本部太田出張所 33-7305

くらしの情報

いたくらお知らせメール



スマートフォン・パソコン用 二次元コード
携帯電話用 二次元コード
携帯電話やパソコンのメール機能を利用した防犯・防災・緊急・町の情報配信を行っています。

まちの動き

人口 13,559人(-13)
うち外国人 621人(+11)
男 6,820人(-12)
女 6,739人(-1)
世帯数 5,940戸(+7)
()内は前月比 令和6年6月1日現在

今月の税金

納税は口座振替が便利です

- 固定資産税(2期)
国民健康保険税(1期)
介護保険料(1期)
後期高齢者医療保険料(1期)
問合せ 収税係 82-6129
納付書のかたはコンビニ、auPAY、d払い、LINEPay、PayPayでも納められます

事故と犯罪の発生状況

Table with 3 columns: Category, Total Count, Previous Year Comparison. Includes items like 人身事故, 物件事故, 侵入窃盗, etc.

町ホームページ
https://www.town.itakura.gunma.jp/

定額減税しきれないと見込まれるかたへの給付金(調整給付金)について

デフレ完全脱却のための総合経済対策における物価高への支援の一環として、納税者および同一生計配偶者または扶養親族1人につき、4万円(令和6年分の所得税から3万円・令和6年度分の個人住民税所得割から1万円)の「定額減税」が行われています。

その際、定額減税しきれないと見込まれるかたには、「調整給付金」が支給されます。該当するかたには、6月下旬に申請書類を発送しましたので、お早めに手続きをしてください。

手続方法につきましては、通知に同封した案内をご覧ください。なお、手続きの最終期限は令和6年10月31日(木)です。

また、定額減税や給付金をかたった不審な電話、ショートメッセージやメールにご注意ください。

国税庁(国税局、税務署を含む)や都道府県・市区町村から「定額減税の関係で還付を受けられるので」と切り出し、個人情報(銀行の口座番号や暗証番号など)をメールや電話でお聞きすることや、ATMを操作していただくような連絡をすることはありません。

不審な電話やSMS、被害の相談については、警察相談専用電話(#9110)にお電話いただくか、お近くの警察署(館林警察署75-0110)にお問い合わせください。

問合せ 住民税係 82-6127

支庁 支庁あり
対象者 町内に主たる事業所を有する中小企業者
対象事業 中小企業者が自ら行う、ものづくりやサービスなどに係る革新的な新技術・新製品の開発や地域特色を活かした新製品開発
補助金額 補助対象経費の2分の1(小規模事業者は5分の4、補助限度額は1件あたり80万円)
申請期間 7月1日(月)~7月31日(木)(土・日、祝日除く)
提出書類 板倉町ぐんま技術革新チャレンジ補助金交付申請書(商工観光係で配布するほか、町ホームページからダウンロード)
申込み・問合せ 商工観光係 82-6139

支局 支局あり
申込み・問合せ 前橋地方法務局太田支局 32-6100

館林地区消防組合 消防職員募集

募集人数 4人程度(消防士、救急救命士)
受験資格 館林地区消防組合管内(板倉町・館林市・明和町・千代田町・邑楽町)に住んでいるかたで、日本国籍を有するかた。ただし、管外に住んでいるかたでも応募はできますが、採用後は管内居住を条件とします。

郵送の場合は、8月16日(金)までの消印有効
※受験申込用紙は、館林地区消防組合消防本部および各署所で配布するほか、ホームページからダウンロードができます。
申込期間 8月1日(木)~20日(火)(土・日、祝日除く)
試験日
第一次試験 9月22日(木)(筆記試験)、9月25日(日)(体力試験・論文試験)
第二次試験(第一次試験合格者が対象) 10月29日(火)予定(グループディスカッション・面接試験)
採用予定日 令和7年4月1日
申込み・問合せ 館林地区消防組合消防本部総務課庶務係 72-7229

- 短大卒業(卒業見込みを含む) 平成12年4月2日~平成17年4月1日生まれ
高校卒業(卒業見込みを含む) 平成14年4月2日~平成19年4月1日生まれ
救急救命士国家資格を有するかた(受験資格を有するかたを含む)で、右記の各學歷に応じた年齢のかた
申込方法 受験申込用紙を消防本部総務課まで提出してください。

相続登記の申請義務化 自筆証書遺言書保管制度

法務局では相続登記の申請義務化・自筆証書遺言書保管制度に関する説明会を開催します。いずれも参加は無料です。事前申込みが必要です。

日時 7月10日(水)・8月7日(水)・9月10日(火)・10月11日(金)
午前10時~11時
場所 前橋地方法務局(太田)

自衛官募集



防衛省では、次の自衛官を募集しています。
募集種目
海上・航空自衛隊航空学生



関東どまんなか サミット情報

野木町(栃木県)

第33回ひまわりフェスティバル
期日 7月20日(土)・21日(日)
場所 野木第二中学校南側
野木町の夏の風物詩、ひまわりフェスティバルを開催します。メイン会場ではひまわりが咲き誇り、盛りだくさんの催しが行われます。
問合せ 野木町産業振興課商工観光係 0280-5714240

栃木市(栃木県)

令和6年は、栃木市ゆかりの作家山本有三の没後50年にあたります。戯曲作家、小説家、教育家、政治家と多方面で活躍した有三人の交友について、当館所蔵の山本有三宛書簡を中心に紹介します。
期間 9月29日(日)まで
開館時間 午前9時30分~午後5時
場所 栃木市立文学館
観覧料 一般330円(中学生以下無料)
問合せ 栃木市立文学館 0282-2515400

小山市(栃木県)

第21回おやま思川アユまつり
小山の夏の風物詩「アユまつり」を今年も開催!思川の特設会場で、アユのつかみどりや塩焼きが

できるほか、地域の消防団による放水車シャワーなど楽しいイベントもあります。
日時 8月3日(土) 午前9時~12時予定
場所 思川勸業橋
左岸(城山公園側)
対象 3歳~小学生以下の子どもがいる家族
申込 専用フォーム
問合せ 小山市まちづくり推進課 0285-2219357



加須市(埼玉県)

ホテイアオイが見頃です
道の駅に隣接する休耕田で、一面が薄紫色に染まる涼しげな風景をお楽しみいただけます。開花状況など、詳しくは加須市ホームページをご覧ください。
期間 9月中旬
場所 道の駅董謡のふる里おとね
問合せ 加須市大根総合支所農政建設課 0480-7211321



古河市(茨城県)

第19回古河花火大会
壮大なスケールの三尺玉や特大スターメインなどが、古河の真夏の夜空を彩ります。豪華絢爛な空中絵巻をお楽しみください。
日時 8月3日(土) 午後7時20分~8時30分
場所 古河ゴルフリンクス(渡良瀬川河川敷)
問合せ 古河花火大会実行委員会(商工観光課内) 0280-2215111



各教室へ参加を希望されるかたは、各施設まで電話でお申し込みください。
各教室とも受付は先着順で、定員になり次第締切りとなります。
◆受付開始時間 午前8時30分

インフォメーション

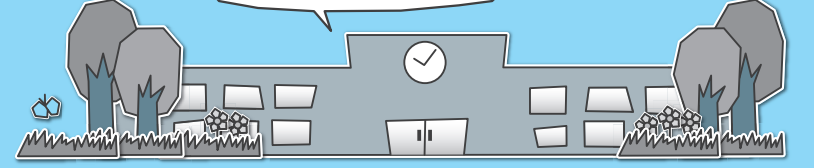

各施設お問合せ先

中央公民館 ☎82-2435 海洋センター ☎82-0858
 東部公民館 ☎82-1241 わたらせ自然館 ☎82-1935
 南部公民館 ☎82-1424 文化財資料館 ☎91-4018
 北部公民館 ☎77-1855

受講生募集

中央公民館
エコクラフトバッグ教室

期日 7月17日(水)・24日(水)・31日(水)・8月7日(水) 全4回
 時間 午前10時～11時30分
 内容 花車編みのバッグをつくりまします。
 対象 成人10人
 参加費 2,000円
 持参品 はさみ・手拭きタオル
 受付期間 7月10日(水)～13日(土)

中央公民館
絵本読み聞かせ

期日 7月20日(土)
 時間 午前10時30分～正午
 内容 絵本や紙芝居などの読み聞かせを行い、手軽に作れる楽しい工作をします。
 対象 幼児・低学年と保護者
 参加費 無料
 受付期間 7月10日(水)～19日(金)

中央公民館
子ども映画上映会

期日 7月27日(土)
 時間 午前10時～11時30分
 内容 人と昆虫との関わりについて学びます。
 対象 小学生10人
 ※3年生以下は保護者同伴
 参加費 無料
 持参品 飲み物・タオル・虫取りあみ・虫かご
 ※虫取りあみと虫かごは無料での貸出しもあります。
 受付期間 7月11日(木)～25日(木)



～みんなで作り上げる～
二十歳のつどい
実行委員募集

町では「令和6年度板倉町二十歳のつどい」の開催に向けて、二十歳を迎えるかたが自らプログラムを企画し、運営を行う実行委員を募集します。ぜひ皆さまで協力し、思い出に残る式を作り上げてみませんか。お友達とお誘い合わせの上、ぜひご参加ください。
申込方法 下記まで電子メール、または電話でお申し込みください。
申込締切 7月28日(日)
申込み・問合せ
 生涯学習係(中央公民館)
 ☎82-2435
 ✉k-gakusyuu@town.gunma-itakura.lg.jp

東部公民館
書道教室(上期)

9月14日(土)・28日(土)・10月12日(土) 全5回
 時間 午前9時～10時30分
 内容 海外旅行やインバウンド(訪日外国人旅行)で使える英会話教室
 対象 成人6人
 参加費 テキスト代1,000円程度
 持参品 筆記用具・あれば英和辞書または電子辞書
 受付期間 7月10日(水)～24日(水)

東部公民館
親子ヨガ教室

期日 8月10日(土)・24日(土)
 時間 午前10時～11時30分
 内容 ヨガで楽しく体を動かして、親子のスキンシップを深めます。
 対象 幼児から小学生までの親子10組
 参加費 無料
 持参品 ヨガマット・タオル・飲み物
 ※ヨガマットをお持ちでないかたは貸出しします。
 受付期間 7月11日(木)～25日(木)

東部公民館
初めての茶道教室

期日 8月6日(火)・20日(火)
 時間 午前10時～11時30分
 内容 日本の伝統文化や礼儀作法を学びます。
 対象 中学生から成人まで10人
 参加費 各回1,000円程度
 受付期間 7月12日(金)～26日(金)



イベント

中央公民館
板倉音頭・板倉小唄振付講習会

自由参加の講習会です。みなさんも伝統ある板倉町の踊りを一緒に踊りましょう。
 期日 7月23日(火)
 時間 午後7時
 場所 板倉中学校体育館
 対象 子どもから大人までどなたでも
 参加費 無料
 講師 板倉音頭・小唄保存会
 申込み 不要
 服装 動きやすい服装
 持参品 上履き・飲み物
 問合せ 中央公民館

中央公民館
さまざまな保育園児作品展

期日 7月2日(火)～31日(水)
 時間 午前9時～午後5時
 ※最終日は午後3時まで
 内容 そらいろ保育園の園児たちが制作した作品を展示します。
 場所 南部公民館2階ホール
 出演者 オクターブ、ザ・オールド・タイマーズ
 入場料 500円(1ドリンク)
 定員 180人(先着順)
 販売開始 7月10日(水)
 ※定員に達し次第締切り
 販売場所 町内公民館
 主催 南部公民館利用団体連絡協議会

お知らせ

ご利用ください
海洋センタープール

期日 7月2日(火)～8月31日(土)
 利用時間
 午前の部 午前9時～11時45分
 午後の部 午後1時～4時45分
 ※受付は、午前・午後とも終了30分前まで
 休館日 毎週月曜日・祝日
 利用料金
 幼児(3歳以上) 無料

わたらせ自然館
世界の昆虫展

期日 7月25日(木)～8月4日(日)
 時間 午前9時～午後4時30分
 ※最終日は午後3時まで
 内容 昆虫標本を多数展示します。
 入場料 無料

南部公民館
地域の安全
学校安全ボランティア募集

児童の登下校を見守るボランティアを募集します。
 スクールバス運行により、子どもたちの登下校が大きくなりました。学校安全ボランティアのかたがたにご協力いただき、子どもたちは安全に安心して通学しています。
 活動内容は「できるときにできる範囲で」を合い言葉に、登下校の時間に合わせて散歩を兼ねた見守りや、掃除しながらの見守りなどです。また、南地区と北地区では、スクールの停留所で、児童のバスの乗り降りを中心に見守っていただいています。ご協力いただけるかたは、最寄りの小学校、公民館、教育委員会へお問い合わせください。
問合せ 総務学校係
 ☎82-16153

南部公民館
大極拳教室入門コース

期日 7月26日(金)・8月2日(金)・9日(金) 全3回
 時間 午前10時～11時30分
 内容 大極拳の基本的な姿勢

足の健康講座 健康のカギは足にあり

5月23日(木)・30日(木)、中央公民館で足の健康講座が開催されました。群馬大学臨床教授である木嶋千枝さんを講師に迎え、正しい立ち方や歩き方、足のマッサージなどについて、講義と実技が行われました。参加者からは「いつまでも自分の足で歩けるよう、ケアしていきたい」との声が聞かれました。



おもしろ科学教室 いろいろな音を調べよう

6月1日(土)、中央公民館でおもしろ科学教室が開催されました。ストローで作った笛や聴診器、糸電話を使って、音の伝わり方について学びました。参加した西小1年生の加藤凜さんは「聴診器を作り、楽しかったです。成功してうれしかったです」と話してくれました。



第34回町民スポーツフェスティバル 世代を超え一致団結

6月9日(日)、多くの町民が参加して、第34回町民スポーツフェスティバルが開催されました。

輪投げでは第15行政区、ニチレクボールでは第13行政区が、ユニカールでは第10行政区が優勝しました。

参加者からは笑顔とともに、真剣な表情が見受けられました。



交通安全教室 交通ルールを守ろう

6月6日(木)、東小学校で交通安全教室が行われました。警察官からは「青でもすぐに渡らない。左右をよく確認し車が来ないかよく見ましょう」という指導がありました。

2年1組の小林ななみさんは「しっかり左右を見て、自転車や車に注意して渡りたいと思います」と話してくれました。



第51回板倉消防団ポンプ操法競技大会 優勝は第5分団

6月23日(日)、板倉消防署を会場に、第51回板倉消防団ポンプ操法競技大会が開催され、各分団は日々の訓練の成果を発揮しました。

優勝は第5分団、準優勝第4分団、消防団長賞第1分団でした。

【個人賞】

- 指揮者 齋藤慎吾さん(第3分団)
- 1番員 根岸孝行さん(第1分団)
- 2番員 内海大輔さん(第5分団)
- 3番員 北山達也さん(第5分団)
- 4番員 飯島卓也さん(第1分団)



優勝した第5分団



広報いたくら 7 スケジュール

板倉町役場 82-1111
 保健センター 82-3757
 海洋センター 82-0858
 福祉センター 82-3900
 児童館 82-2270
 環境下水道係 82-6132

広報いたくら

2024年7月号 No840

F 374-0192
 群馬県邑楽郡板倉町大字板倉2682番地1
 Tel.0276-82-1111 Fax.0276-82-1300
 URL http://www.town.itakura.gunma.jp

発行 板倉町役場

編集 総務課情報広報係

日 Sun	月 Mon	火 Tue	水 Wed	木 Thu	金 Fri	土 Sat
	1 🌧️ 1,2区、9~15区 こあら学級(保健センター) えいごであそぼう(児童館) 町県民税(普通徴収)1期 県民交通安全日(毎月1日) 防災ラジオ定期放送	2 🌧️ 3区~8区	3 🌧️ 1,2区、9~15区 🗑️ 3区~8区 住民健診(保健センター) 窓口延長(午後7時15分まで)	4 🌧️ 1,2区、9~15区 住民健診(保健センター) ストレス・こころの相談(館保) おはなし会(児童館)	5 🌧️ 3区~8区 住民健診(保健センター) 水道料金口座振替日(1区、2区、10区の一部、11区~15区)	6
7 第58回板倉杯争奪町民野球大会1日目(渡良瀬グラウンド) 住民健診(保健センター)	8 🌧️ 1,2区、9~15区 住民健診(保健センター) えいごであそぼう(児童館)	9 🌧️ 3区~8区 行政相談(役場) 法律相談(役場) 住民健診(保健センター)	10 🌧️ 3区~8区 🗑️ 1,2区、9~15区 窓口延長(午後7時15分まで)	11 🌧️ 1,2区、9~15区 介護相談会(北部公民館) おはなし会(児童館) 夏の県民交通安全運動(7月20日まで)	12 🌧️ 3区~8区 2歳児健診(保健センター)	13
14 第58回板倉杯争奪町民野球大会2日目(渡良瀬グラウンド) 板倉サッカークラブJr交流サッカー大会(中央公園グラウンド)	15 海の日 🌧️ 1,2区、9~15区 自転車マナーアップデート(毎月15日)	16 🌧️ 3区~8区 県民防犯の日(毎月16日)	17 🌧️ 1,2区、9~15区 🗑️ 3区~8区 乳児健診(保健センター) 1歳児相談(保健センター) 窓口延長(午後7時15分まで)	18 🌧️ 1,2区、9~15区 健診結果相談会(南部公民館) おはなし会(児童館)	19 🌧️ 3区~8区 小中学校1学期終業式 0歳児童館(児童館) おたのしみ広場(児童館)	20
21 板倉町夏季第53回北関東硬式卓球大会(海洋センター)	22 🌧️ 1,2区、9~15区 農地相談(役場)	23 🌧️ 3区~8区 子育て講習会 兼1・2歳児童館(児童館)	24 🌧️ 3区~8区 🗑️ 1,2区、9~15区 ぱおぱお(保健センター) 赤ちゃんレストラン(保健センター) 窓口延長(午後7時15分まで)	25 🌧️ 1,2区、9~15区 こころの健康相談(役場) おはなし会(児童館) 高齢者交通安全日(毎月25日)	26 🌧️ 3区~8区 ぱおぱお(保健センター)	27 チャレンジ広場(児童館)
28	29 🌧️ 1,2区、9~15区	30 🌧️ 3区~8区	31 🌧️ 3区~8区 🗑️ 1,2区、9~15区 ごみの収集はありません 固定資産税2期 国民健康保険税(普通徴収)1期 介護保険料(普通徴収)1期 後期高齢者医療保険料(普通徴収)1期 窓口延長(午後7時15分まで)	8/1 🌧️ 1,2区、9~15区 ストレス・こころの相談(館保) 県民交通安全日(毎月1日) 防災ラジオ定期放送	2 🌧️ 3区~8区 5歳児健診(保健センター)	3
4	5 🌧️ 1,2区、9~15区 こあら学級(保健センター) 水道料金口座振替日(3区~9区、10区の一部)	6 🌧️ 3区~8区 健診結果相談会(東部公民館)	【定休日および休館日のお知らせ】 各公民館 月曜日および祝日 海洋センター 月曜日および祝日 わたらせ自然館 月・火曜日および祝日の翌日 文化財資料館 月曜日(祝日・振替休日の場合開館し、火曜日休館) 児童館 日曜日および祝日 福祉センター 土・日曜日および祝日			

🗑️ 可燃ごみ収集日(生ごみを含む) 🗑️ 資源ごみ収集日(古紙類・小型家電・容器包装プラスチック・ペットボトル・プラスチック)
 🌧️ かん・びん・危険物収集日

定例相談
<ul style="list-style-type: none"> ● 行政相談 7月9日 午後2時~4時 場所 役場1階相談室2 ● 法律相談(要予約) 7月9日 午後1時~4時 場所 役場1階相談室3 問合せ 戸籍年金係 ☎ 82-6131 ● 農地相談(要予約) 7月22日 午後1時30分~4時 問合せ 農業委員会 ☎ 82-6137 ● ボランティア何でも相談 毎週月~金曜日(祝日除く) 午前9時~午後5時 場所 社会福祉協議会 ☎ 82-3900 ● 子どもの相談(要予約) ぱおぱお 7月24日 からだの成長 7月26日 子育ての悩み ● 健康相談(要予約) 毎週月~金曜日(祝日除く) 午前10時~11時30分 問合せ 保健センター ☎ 82-3757 ● ストレス・こころの相談(要予約) 7月4日・8月1日 午後1時30分~3時 問合せ 館林保健福祉事務所 保健第二係 ☎ 72-3230 ● 出張あんしん介護相談会 7月11日 午前10時~11時30分 場所 北部公民館 ● 各公民館 休館日を除く毎日 午前8時30分~午後5時



広報いたくらは、自然保護のため再生紙とベジタブルインキを使用し作成しています。

今月の表紙は「川田のひまわり」です。