

広報

ITAKURA TOWN PUBLIC RELATIONS

いたくさ

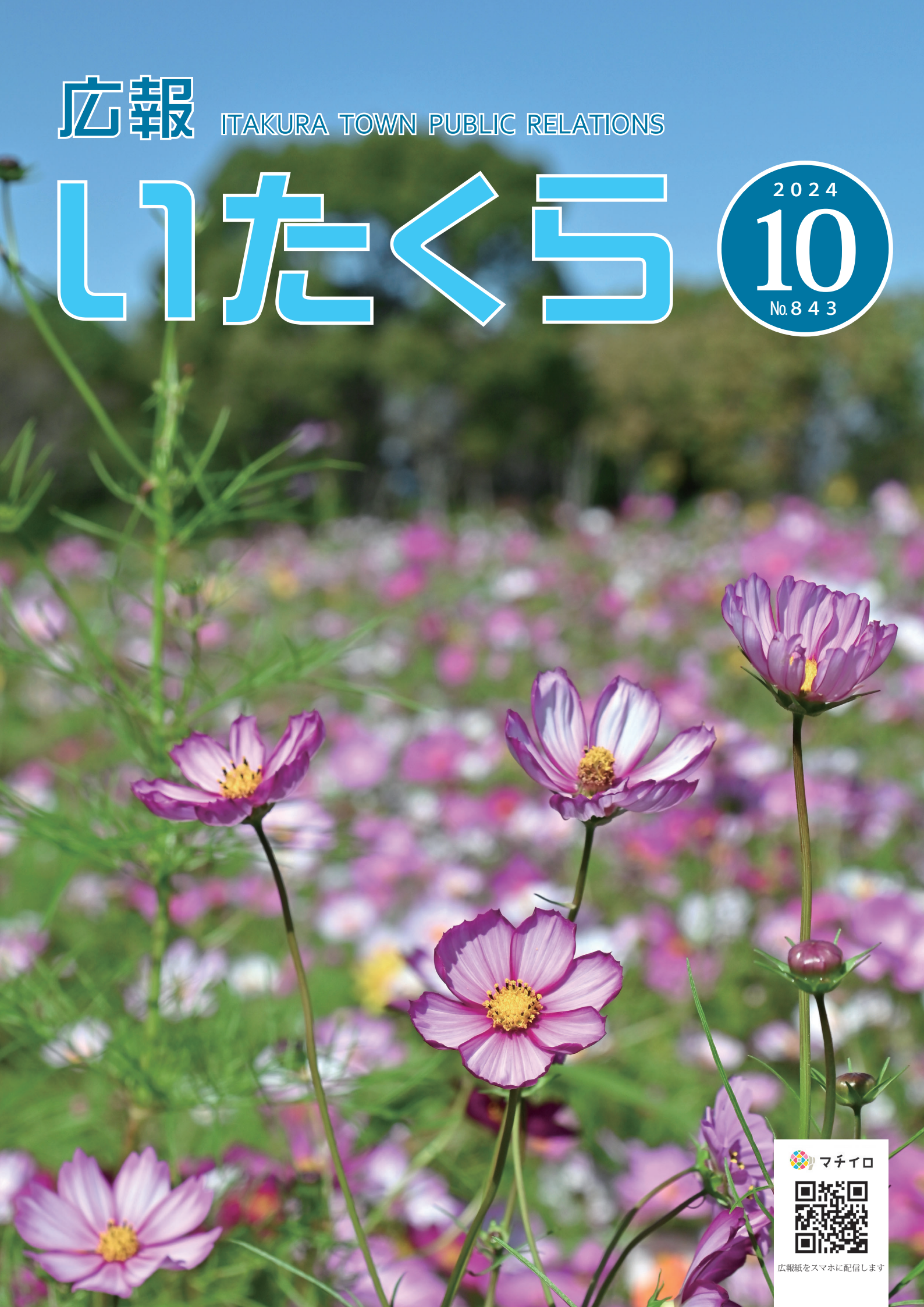

 マチイロ



広報紙をスマホに配信します

板倉町 令和5年度 決算



一般会計 基本的な行政運営のための会計

令和5年度決算
 一般会計は、緊急避難場所整備事業が令和4年度におおむね完了したことなどにより、歳入、歳出ともに令和4年度に比べ減少となりました。
 基金(町の貯金)は、令和4年度の歳入歳出差引額の一部や交付税の増額分などを積み立てたため、37億3,244万円から40億9,784万円へと3億6,540万円の増加となり、借入金残高は返済が進んだため、42億8,333万円から38億7,690万円へと3億3,143万円の減少となりました。
 歳入歳出差引額は、4億5,320万円となりました。これは、基金への積立と令和6年度の事業費に充てます。

億円は、福祉医療費をはじめとした各種社会保障関係経費の財源に充てました。
地方譲与税 自動車重量税の譲与などで282万円の増加となりました。
町債 緊急避難場所整備事業の終了や臨時財政対策債の減額により、2億4,870万円の減少となりました。
一般会計歳出
(増減は令和4年度比)
 歳出総額は、60億9,067万円、2億9,545万円の減少となりました。
民生費 物価高騰支援給付金や障害福祉給付費などの増により、1億4,614万円の増加となりました。
総務費 新型コロナウイルス感染症関係の補助事業の減や基金積立額の減などにより、1億4,366万円の減少となりました。
教育費 東小学校体育館の改修工事や指導員の拡充などにより、4,574万円の増加となりました。
衛生費 新型コロナウイルスワクチン接種事業の減により、2,474万円の減少となりました。
土木費 道路・橋梁の長寿命



改修工事を行った東小学校体育館

化工事や下水道事業特別会計への繰出の減などにより、560万円の減少となりました。
公債費 返済が終了した借入が多く、225万円の減少となりました。
消防費 緊急避難場所整備事業の完了などにより、3億206万円の減少となりました。
農林水産業費 降ひょう被害への支援の完了などにより、1,975万円の減少となりました。
問合せ 財政係 82-6126

特別会計 一般の歳入・歳出と区分して経理を明確にするために法令や条例に基づいて設ける会計

■特別会計決算額

事業名	歳入総額	歳出総額	差引残額
後期高齢者医療	1億9,989万円	1億9,747万円	242万円
国民健康保険	19億2,136万円	18億4,117万円	8,019万円
介護保険	13億243万円	12億8,227万円	2,016万円
下水道事業	2億1,226万円 (7,891万円)	1億9,015万円	2,211万円

下水道事業の()内は、歳入総額のうち一般会計からの基準外繰入金

財政状況は健全 健全化判断比率は基準値以下

地方公共団体の財政の健全化に関する法律に基づき、令和5年度決算に基づく健全化判断比率および資金不足比率を公表します。いずれの比率も財政上問題があると国が判断する「早期(経営)健全化基準」を下回っています。

■健全化判断比率

区分	令和5年度	令和4年度	早期健全化基準
実質赤字比率	-	-	15.00%
連結実質赤字比率	-	-	20.00%
実質公債費比率	6.3%	6.5%	25.00%
将来負担比率	-	-	350.0%

- 実質赤字比率は、実質赤字ではないため「-」と表示
- 連結実質赤字比率は、実質赤字ではないため「-」と表示
- 将来負担比率は、将来負担額に充てることができる財源などが将来負担額を上回っているため「-」と表示

■資金不足比率

特別会計の名称	令和5年度	令和4年度	経営健全化基準
下水道事業特別会計	-	-	20.0%

- 資金不足比率は、資金不足でないため「-」と表示

実質赤字比率 町の一般会計における赤字の程度が、町の財政規模に対してどれくらいの割合かを示すもの

連結実質赤字比率 町のすべての会計における赤字の程度が、町の財政規模に対してどれくらいの割合かを示すもの

実質公債費比率 町の一般会計が負担する借入金の返済費やこれに準じるものの支払いが、町の財政規模に対してどのくらいの割合かを示すもの

将来負担比率 町の一般会計が将来負担すべき実質的な負債が、町の財政規模に対してどのくらいの割合かを示すもの

資金不足比率 町の下水道事業特別会計の資金の不足額が、事業の規模に対してどれくらいの割合かを示すもの

歳出 60億9,067万円 歳入 65億4,387万円

一般会計歳出決算額

内訳	決算額
民生費	19億 627万円
総務費	12億6,755万円
教育費	6億4,711万円
衛生費	5億5,409万円
土木費	4億9,795万円
公債費	4億2,513万円
消防費	3億2,433万円
農林水産業費	2億9,562万円
その他	1億7,262万円
歳出合計	60億9,067万円

用語解説 民生費…幼児や高齢者などの福祉に使用/総務費…町の一般的な管理事務に使用/教育費…小中学校や公民館の経費、文化・スポーツ活動に使用/衛生費…ごみ・し尿の処理や住民健診に使用/土木費…道路や河川、公園などの整備・維持管理に使用/公債費…借りたお金の返済に使用/消防費…消防・防災のために使用/農林水産業費…農業や畜産の振興、土地改良などに使用

一般会計歳入決算額

内訳	決算額
町税	22億3,712万円
地方交付税	15億2,316万円
国庫支出金	8億 466万円
繰越金	6億7,948万円
県支出金	4億3,508万円
地方消費税交付金	3億5,779万円
地方譲与税	9,999万円
町債	8,530万円
その他	3億2,129万円
歳入合計	65億4,387万円

用語解説 町税…町民税や固定資産税などの税金/地方交付税…財政状況に応じて交付される税金/国庫支出金・県支出金…特定の事業を行うために国や県から交付される補助金など/繰越金…前年度からの持ち越し金/地方消費税交付金…消費税の一部からの交付金/地方譲与税…国に納められた税金の一部が譲与されるもの/町債…借入金

一般会計積立金現在高

内訳	令和5年度	令和4年度	増減率
財政調整基金	36億 227万円	33億3,837万円	7.9%
減債基金	6,926万円	6,924万円	0.0%
その他特定目的基金	4億2,631万円	3億2,483万円	31.2%
合計	40億9,784万円	37億3,244万円	9.8%

一般会計地方債(借入金)現在高

令和5年度	令和4年度	増減率
38億7,690万円	42億 833万円	△7.9%

一般会計歳入
(増減は令和4年度比)
 令和5年度の歳入総額は、65億4,387万円、5億2,173万円の減少となりました。
町税 税収は、22億3,712万円、1,584万円の増加となりました。
地方交付税 普通交付税が3,519万円の増加となり、特別交付税が1,823万円の減少となりました。
国庫支出金 補助事業である緊急避難場所整備事業の終了や新型コロナウイルス感染症関係事業の縮小があったため、1億7,182万円の減少となりました。
繰越金 令和4年度の歳入歳出差引残額が繰り越されて、令和5年度に引き継がれたものです。
県支出金 令和4年度にあった降ひょう被害に対する農業者への補助が終了したことなどにより、950万円の減少となりました。
地方消費税交付金 消費税の一部が県から交付されるものですが、75万円の減少となりました。なお、この交付金のうち社会保障財源化分の約2



**優良道路愛護団体等表彰
第11行政区・東小が表彰されました**

8月20日(火)、群馬県庁において、優良道路愛護団体等表彰式が行われました。優良道路愛護団体に第11行政区、道路愛護優良校に東小学校が選ばれ、群馬県知事から表彰されました。

今回の表彰は道路愛護の普及・啓発を目的として、道路愛護運動に尽力し、その功績が顕著であると認められたものです。

問合せ 計画管理係
82-6151

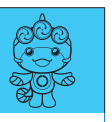

**板倉町PR大使
田部井剛さんオーケストラ指揮で活躍**

8月4日(日)、板倉町PR大使の田部井剛さんが、東京芸術劇場コンサートホールで開催された「第52回全国アマチュアオーケストラフェスティバル東京大会2024」に指揮者として登壇しました。さらなる高みを目指して頑張る田部井さんのご活躍を期待します。

問合せ 企画調整係
82-6125

令和7年度中に新たに保育所・認定こども園(保育部分)への入所を希望する児童を募集します。

募集期間
10月1日(火)～31日(木)

対象児童
町内に在住し、両親が就労しているなどの理由により、家庭での保育が受けられない児童

申込方法
必要事項を記入した「教育・保育給付認定(現況)申請書兼保育所等入所申込書」に必要な書類を添えて、子育て支援係に提出してください。

※認定こども園の幼稚園部分を希望する場合は、施設に直接申し込みしてください。

施設見学
入所を希望する施設は事前に見学をして、保育の様子などをよく理解したうえで入所申し込みをしてください。

※第1希望の施設に入所できないこともあります。第2、第3希望の施設もできる限り見学をしてください。



申込書、入所案内配布場所
役場福祉課、町内保育所・認定こども園、児童館、保健センター

保育所・認定こども園

- 板倉保育園
- 82-1147
- 北保育園
- 77-0889
- 認定こども園そらいろ保育園
- 82-8811
- 認定こども園まぎば幼稚園
- 82-1682

問合せ 子育て支援係
82-6134

群馬県企業局が分譲する板倉ニュータウンでは、随時分譲宅地の申し込みを受け付けています。住宅の購入を検討されているかたは、ぜひ見学にお越しください。詳しくは、板倉ニュータウンホームページをご覧ください。

宅地分譲の概要

所在地 板倉町朝日野・泉野
面積 200㎡(約60坪) (456㎡(約138坪))

問合せ 誘致推進係
70-4040



**板倉ニュータウン宅地分譲
ぜひ見学に来てください**

町では、板倉ニュータウン分譲宅地の購入希望者を紹介していただいたかたに、謝礼金を交付しています。

対象者および謝礼金額

- ▼板倉町に居住する紹介者 (板倉ニュータウン居住者を除く) 10万円
- ▼板倉町外に居住する紹介者 5万円

※板倉ニュータウン居住者の場合は、群馬県企業局から謝礼金10万円が交付されます。

対象地 群馬県企業局が直接販売している板倉ニュータウン分譲地(建売分譲地は対象外)

紹介の成立要件

- 売買契約の締結
- 土地代金の納入
- 土地の引渡し

受付場所 板倉ニュータウン販売センター

問合せ 誘致推進係
70-4040



**板倉ニュータウン個人紹介制度
分譲宅地の購入希望者を紹介してください**



令和7年度から、新たに学童クラブへの入所を希望する児童を募集します。

入所の申し込みや内容については、各学童クラブへお問い合わせください。

対象児童 保護者が就労しているなどの理由により、日中留守になる家庭の小学生

受付期間

- そらいろクラブ、そらいろクラブSegundo
- 11月1日(金)～12月20日(金)
- ※定員に達し次第受付終了
- みつばち学童クラブ1、みつばち学童クラブ2
- 11月1日(金)～12月20日(金)
- ※定員に達し次第受付終了
- ひまわり学童クラブ
- 11月1日(金)～11月29日(金)
- ※定員に達し次第受付終了

問合せ 子育て支援係
82-6134



**学童クラブ
令和7年度学童クラブ入所児童を募集します**

学童クラブ名	対象区域	申込み	保育時間	保育料
そらいろクラブ そらいろクラブSegundo	東小学校区	認定こども園 そらいろ保育園内 82-8811	平日 放課後～午後6時 延長 午後6時～7時(別料金) 長期休日の平日 午前8時～午後6時(別料金) 延長 午前7時～8時(別料金) 延長 午後6時～7時(別料金) 土曜日 午前8時～午後6時(別料金) 延長 午前7時～8時(別料金)	1年生8,000円、2年生7,000円、3・4年生6,000円、5・6年生5,000円(おやつ代、保険料含む) 入会金 10,000円 延長 午前7時～8時 200円 延長 午後6時～7時 200円 土曜日、長期休日の昼食費 1日当たり500円
みつばち学童クラブ1 みつばち学童クラブ2	西小学校区	社会福祉協議会 (地域福祉係) 82-3900	平日 放課後～午後6時 延長 午後6時～6時30分(別料金) 土曜日・長期休暇日 午前8時～午後6時 延長 午前7時30分～8時(別料金) 延長 午後6時～6時30分(別料金)	10,000円 (2人目5,000円・3人目無料) 8月は15,000円 (2人目10,000円・3人目無料) (おやつ代含む、保険料別途) 延長 30分当たり100円
ひまわり学童クラブ	東・西小学校区	ひまわり学童クラブ 82-1539	平日 放課後～午後6時 延長 午後6時～7時(別料金) 土曜日・長期休暇日 午前8時～午後6時(別料金) 延長 午後6時～7時(別料金)	1・2年生18,000円、3・4年生15,000円、5・6年生10,000円 2人目以降半額 (おやつ代、保険料、自宅までの送迎バス代含む) 延長 午前7時30分～8時 100円 延長 午後6時～7時 200円 土曜日 1日当たり1,500円 長期休暇日は追加保育料別途

【入札結果】予定価格が250万円(税込み)を超えるものを掲載。全ての入札結果および詳細は、町ホームページに掲載しています。 問合せ 財政係 82-6126

執行日	件名	場所	予定価格(税抜)	最低制限価格(税抜)	落札金額(税抜)	落札率	落札者
8月22日(木)	令和6年度町道6024号線 道路改良工事	大曲地内	1,368万円	957万円	1,295万円	94.7%	尾崎建設(株)
8月22日(木)	令和6年度町道2157号線 道路改良工事	大高嶋地内	1,124万円	786万円	1,060万円	94.3%	三郷建設工業(株)
8月22日(木)	令和6年度町道2362号線 舗装新設工事	下五箇地内	797万円	557万円	760万円	95.4%	南坂田建設

健康

総合健診を実施します

健康エンジンポイント

町が実施する全ての健康診断とがん検診が、半日足らずで手軽に受診できます。健診の詳細は「けんしんガイド」をご確認ください。
日時 10月20日(日) 午前8時30分～11時
場所 海洋センター、保健センター

内容

- 健康診断(若年・特定・後期) 血液検査、尿検査など
- 肝炎ウイルス検査 血液検査
- 風しん抗体検査 血液検査
- 結核・肺がん検診 胸部レントゲン検査
- 胃がん検診 胃バリウム検査
- 大腸がん検診 便潜血検査
- 前立腺がん検診 血液検査
- 乳がん検診 マンモグラフィ検査
- 子宮頸がん検診 細胞診

※乳がん検診と子宮頸がん検診は事前に電話での申し込みが必要です。
申込み・問合せ 健康推進係 (保健センター)
 ☎82-61357

フレイルチェック測定会

健康エンジンポイント

フレイルとは、元気な状態と介護が必要な状態の中間のことを言います。フレイルチェックはご自身の健康状態について、楽しみながら確認できる体力測定会です。健康な体づくりへのきっかけとして体験してみませんか。
日程 10月31日(木)、令和7年3月25日(火)
 ※2回の測定結果を比較しますが、1回のみ参加も可能です。

時間 午後1時～3時
場所 海洋センター
内容 フレイルサポーターによる体力測定や解説
募集人数 15人
持参品 上履き・タオル・飲み物
 ※当日は素足での測定があります。膝までスボンなどが上がる服装でお越しください。

受付開始 10月16日(木) 午前8時30分
申込み・問合せ 包括支援係
 ☎82-61355

アクティブ教室 11月期

健康エンジンポイント

自宅でも続けやすい椅子に座った運動を行います。寒くなり自宅にこもりがちになる季節がやってきます。今うちに運動習慣を身につけましょう。
日程 11月6日(木)、13日(木)
 ※どちらの日程も同じ内容です。申し込み時に、希望の日程をお伝えください。

時間 午後2時30分～3時30分
場所 中央公民館2階講座室
送迎 日程により各地区の送迎対応が可能です。ご希望のかたは、申し込み時に送迎の希望をお知らせください。

日程	送迎地区
11月6日(木)	北・東
11月13日(木)	南・西

 送迎地区以外の送迎はできません。
講師 めぐデイサービス板倉 服部優子 介護福祉士
内容 椅子に座って行う自分の体重やゴムバンドを使った運動と認知症予防のための脳トレクリエーション
対象者 主治医に運動を禁じられていない65歳以上のかた
募集人数 各日程15人
受付開始 10月23日(水) 午前8時30分
申込み・問合せ 包括支援係
 ☎82-61355

デジタルライフ教室

健康エンジンポイント

スマートフォンやアプリの基本的な操作について学びます。スマートフォンでの操作に不安をお持ちのかたも、便利な活用方法を学びたいかたも、スタッフがサポートしながら行います。
期日 11月8日(金)・15日(金)・22日(金)・29日(金)・12月6日(金) (全5回)
時間 午後2時～3時30分
場所 中央公民館3階第1会議室
内容 スマートフォンの基本的な操作方法
対象者 65歳以上でスマートフォンをお持ちのかた



【広告】

【広告】

有料広告掲載欄

有料広告掲載欄

くらし

「障害児(者)虐待かも」と思ったら

障害児(者)への虐待を発見した場合は、速やかな通報が義務づけられています。誰でも「いやなこと」をされたら「いや」という権利があります。障害児(者)は「虐待だと認識できない」とことや「被害を訴えられない」場合もあります。

家庭や施設、職場で障害児(者)の虐待に気づいた場合は、すぐに通報してください。障害児(者)の安定した生活や社会参加を助けるために、一人ひとりが虐待の防止に取り組みましょう。
▼通報、支援の相談窓口は次のとおりです
 平日(午前8時30分～午後5時15分)
 ○板倉町障害者虐待防止センター(社会福祉係)
 ☎82-6133

自死遺族相談のご案内

ご家族などの大切な人を自死で亡くしたとき、ご遺族などが大きなショックを受け、悲しみ、不安、怒りなどのさまざまな感情を抱くのは自然なことです。しかし、その複雑な感情を周囲に話すことは難しく、ひとりで抱えるかたも多いといわれています。群馬県こころの健康センターでは、ご遺族などが安心して思いを語れる自死遺族相談を開

減らそう食品ロス！

10月は食品ロス削減月間です。
 ※食品ロスとは、まだ食べられるのに捨てられてしまう食品のことです。

食品ロスを減らすためにできること

- 買い物前に冷蔵庫の中身をチェックする。
- すぐに使う食材は、手前にある賞味期限が近い商品を買うように「てまえどり」を意識する。
- 食品は記載された方法で適切に保存する。
- 在庫一掃の日を決めて、残っている食材を全て使いきる。
- 飲食店では、注文し過ぎず、頼んだものは食べきる。
- いただき物(食用油や缶詰、調味料など)は優先的に使う。

※残ってしまいそうな場合は、フードドライブに持ち寄りましょう。町では、10月の福祉まつりでフードドライブを実施します。

日本では、食品ロスを一人当たりに換算すると、おにぎり1個分の食べものが毎日捨てられていることとなります。食品ロスとなったものは、ごみとして処分されます。ごみを減らすためにも、食品ロス削減を意識しましょう。

問合せ 環境下水道係 ☎82-6132

催しています。精神科医師・保健師がお話をうかがい、秘密は守られます。
対象者 家族などを自死で亡くされたかた
日時 原則、毎月第2金曜日 午前9時から(予約制)
場所 群馬県こころの健康センター(前橋市野中町368)
申込み 事前に電話予約
 群馬県こころの健康センター
 ☎027-2663-1156

自衛官募集

自衛官を募集しています。
▼一般曹候補生
応募資格 18歳以上33歳未満のもの
<https://www.mod.go.jp/pco/gunma>
問合せ 自衛隊群馬地方協力本部 太田出張所
 ☎33-7305

ストップ不正軽油！

「軽油と灯油(重油)を混ぜて使用している」など不正軽油の情報をお寄せください。

群馬県不正軽油110番 ☎027-231-2801
 群馬県前橋市行政課税務所軽油広域調査係

群馬県最低賃金が改正されました

群馬県最低賃金 時間額 985円

令和6年10月4日から改正

詳しくは、群馬労働局労働基準部賃金室または群馬県内の労働基準監督署へお問い合わせください
問合せ 群馬労働局労働基準部賃金室
 ☎027-896-4737

くらしの情報

●いたくらお知らせメール●



スマートフォン・
パソコン用
二次元コード



携帯電話用
二次元コード

携帯電話やパソコンのメール機能を利用した防犯・防災・緊急・町の情報配信を行っています。登録は、町ホームページまたは、二次元コードから可能です。

●まちなぎ●

人口 13,499人(-22)
うち外国人 629人(-2)
男 6,800人(-10)
女 6,699人(-12)
世帯数 5,938戸(-4)
()内は前月比 令和6年9月1日現在

●今月の税金●

納税は口座振替が便利です

町県民税(3期)
国民健康保険税(4期)
介護保険料(4期)
後期高齢者医療保険料(4期)
問合せ 収税係
☎82-6129

○納付書のかたはコンビニ、auPAY、d払い、LINEPay、PayPayでも納められます

○町ホームページ
🌐 <https://www.town.itakura.gunma.jp/>

インフルエンザおよび新型コロナウイルス 予防接種費用を助成します

重症化のリスクの高い妊婦と受験期の学生を対象として、インフルエンザおよび新型コロナウイルス予防接種費用を助成します。

対象者 妊娠中のかた、中学3年生、高校3年生
対象となる接種期間 令和6年10月1日～令和7年1月31日
助成回数 1回
助成金額 接種費用の2分の1
インフルエンザ予防接種 上限2,000円
新型コロナウイルス予防接種 上限6,000円
申請方法 接種日から3か月以内に申請してください。
必要書類 ○領収書(接種した予防接種名が分かるもの)
○母子健康手帳(妊娠中のかた)
○学生証(中学3年生および高校3年生)

申込み・問合せ 健康推進係(保健センター)

☎82-3757

物価高騰対応給付金(令和6年度調整給付) 10月31日が申請期限です 郵送の場合は、当日消印有効

期限までに申請がない場合は、給付金は支給されません。定額減税しきれないと見込まれるかたへの給付金です。該当になるかたには、6月下旬にピンク色の封筒で申請書類を郵送済みです。同封の案内をご覧ください、電子申請または同封の返信用封筒により支給確認書、本人確認書類・通帳などのコピーを提出してください。税務課住民税係へ直接お持ちいただいても結構です。

問合せ 住民税係
☎82-6127

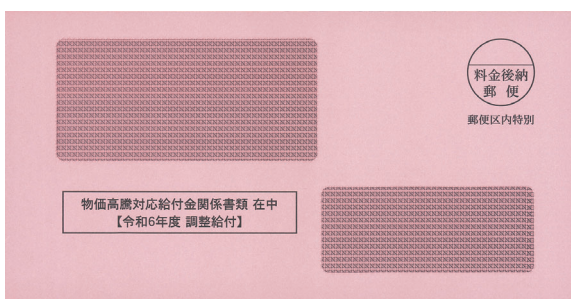

古河市(茨城県)
スポーツフェスタ古河2024
老若男女どなたでも楽しめる体験型イベントを開催します。トッパスリットと一緒にカラダを動かしましょう！
日時 11月4日(月) 午前9時～午後4時
場所 古河市イースト中央運動公園
参加費 無料
問合せ 古河市スポーツ振興課
☎02801221511

加須市(埼玉県)
KAZOLING CYCLE RALLY 2024
期間中にラリーポイントを自転車で巡り、4か所以上のキーワードを集めたかたに抽選で賞品をプレゼントします。応募には、集めたキーワードと「ラリーポイント」と自転車が一緒に写っている写真1枚の提出が必要です。
賞品 加須市の特産品
詰め合わせなど
問合せ 加須市観光振興課
☎04801621111



和する持続的な社会を目指し、様々なステイジイベントのほか、ミニヨシスクラフト体験やバードウォッチング体験。西口まつりとコラボし、ピクニックマルシェ、全国コーヒーフェスを開催します。
日時 10月20日(日) 午前10時～午後5時(全国コーヒーフェスは午後3時まで) 雨天決行、荒天中止
会場 小山市役所 小山御殿広場 城山公園※専用駐車場がないため公共交通機関でお越しください。
問合せ 小山市役所ゼロカーボン・ネイチャープロジェクト推進課
☎028512219277

小山市(栃木県)
小山市制70周年記念事業
田園環境都市おやまゼロカーボン・ネイチャーボジティブMIRAFES
豊かな田園環境と都市環境が調

栃木市(栃木県)
とちぎ秋まつり
2年に一度開催される栃木市最大のイベントであるとちぎ秋まつり。今回は11月1日(金)、2日(土)、3日(日)に蔵の街大通りを中心に行われます。当日は混雑が予想されます。できる限り公共交通機関をご利用ください。
問合せ 栃木市観光振興課
☎02821212374



野木町(栃木県)
野木町煉瓦窯フェスタ
日時 10月19日(土)・20日(日) 午前9時～午後4時
場所 野木町煉瓦窯および野木ホフマン館
内容 煉瓦窯見学ツアー、模擬店、ワークショップ、雅楽演奏など
問合せ 野木町煉瓦窯イベント実行委員会
☎028013316667



関東どまんなか サミット情報

館林地区消防組合消防隊 秋季点検を実施します



火災が発生しやすい時季に向けて、消防隊の士気の高揚と地域住民の防火思想の普及を図るため、令和6年度秋季点検を行います。
日時 10月27日(日) 午前8時30分～11時30分
場所 千代田町東部運動公園
内容 館林地区消防組合消防団の消防車や資機材の点検、団員姿勢服装点検、各種表彰など。
令和6年度全国統一防火標語「守りたい 未来があるから火の用心」
問合せ 館林地区消防組合消防本部警防課
☎7218361

いたくらお知らせメール

町では、防災・防犯情報やイベント情報などをメールで配信しています。登録は無料で、館林消防組合からの火災情報も受信できます。ぜひ登録してください。

問合せ 情報広報係

☎82-6124

まずはこのコードを読み込んでください



スマートフォン・
パソコンのかたはこちら
<http://cc9.easypocket.jp/>



携帯電話のかたはこちら
<http://cc9.easypocket.jp/>

3 easy pocketとはケーブレットから配信される、安心お知らせサービスです。地域の防災情報・災害情報・行政情報など随時更新中！
この登録は仮登録です。入力したアドレスにメールが届きます。メールに表示されたURLにアクセスして次に進みます。※迷惑メールの設定がされていると、仮登録のメールが届きません。解除してから再度登録してください。

4 「easy pocket」への新規登録「仮登録」を受け付けました。下記のURLにアクセスし、本登録を完了してください。
http://cc9easypocket.jp/submit.asp?ins_id=000000

5 受け取りたい情報にチェック。「登録」を押すと、「登録完了のメール」が届きます

2 「メール配信登録解除はこちらから」を選択します

各教室へ参加を希望されるかたは、各施設まで電話でお申し込みください。
各教室とも受付は先着順で、定員になり次第締切りとなります。
◆受付開始時間 午前8時30分

各施設お問合せ先

中央公民館 ☎82-2435 海洋センター ☎82-0858
東部公民館 ☎82-1241 わたらせ自然館 ☎82-1935
南部公民館 ☎82-1424 文化財資料館 ☎91-4018
北部公民館 ☎77-1855

インフォメーション

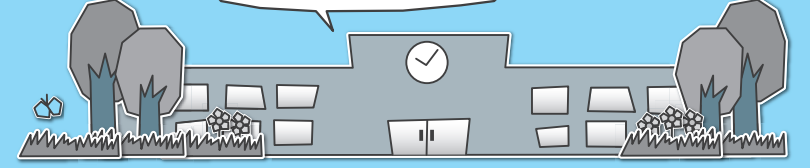

受講生募集

中央公民館

絵本読み聞かせ

♥♥♥健康エンジヨイポイント♥♥♥

▼たんぼおはなし会

期日 10月26日(土)
時間 ①午前10時30分～正午
②午後2時～3時30分
内容 絵本や紙芝居などの読み聞かせと簡単な工作をします。
対象 幼児・小学校低学年の児童と保護者
受付期間 10月12日(土)～25日(金)



中央公民館

パドル体操教室

♥♥♥健康エンジヨイポイント♥♥♥

期日 11月13日(水)・20日(水)・12月4日(水)・11日(水)・18日(水)全5回
時間 午後1時30分～3時
内容 音楽にあわせて、楽しく体を動かします。
対象 成人25人
参加費 無料
持参品 タオル・飲み物
受付期間 10月10日(水)～11月10日(日)



東部公民館

陶芸体験教室

♥♥♥健康エンジヨイポイント♥♥♥

期日 10月19日(土)・20日(日)・11月2日(土) 全3回
時間 午前9時～11時30分
内容 初歩から始める作陶を行います。
対象 成人10人
参加費 600円
持参品 エプロン・タオル・ぞうきん
受付期間 10月10日(水)～17日(水)

東部公民館

テラコッタドールの寄せ植え教室

♥♥♥健康エンジヨイポイント♥♥♥

期日 10月23日(水)・30日(水)
時間 午前9時30分～11時30分
内容 植木鉢にトールペイントをしてから、その鉢に寄せ植えをします。
対象 成人10人
参加費 1,500円程度
持参品 エプロン・タオル
受付期間 10月11日(金)～18日(金)



東部公民館

アートフラワー教室

♥♥♥健康エンジヨイポイント♥♥♥

期日 10月24日(水)・11月7日(水)

東部公民館

書道教室 下期

♥♥♥健康エンジヨイポイント♥♥♥

期日 10月31日(水)・11月7日(水)・14日(水) 全3回
時間 午後1時30分～3時30分
内容 小筆を用いて美しい文字の書き方を書道の基礎から学びます。
対象 成人10人
参加費 500円(半紙代)
持参品 書道道具一式(お持ちでないかたにはお貸しします)
受付期間 10月12日(土)～19日(土)



東部公民館

絵本読み聞かせ

♥♥♥健康エンジヨイポイント♥♥♥

期日 11月9日(土)
時間 午前10時～11時30分
内容 絵本や紙芝居などの読み聞かせを行います。
対象 成人15人
参加費 無料
持参品 スマートフォン・筆記用具
受付期間 10月12日(土)～18日(金)

南部公民館

初めてのパン作り教室

♥♥♥健康エンジヨイポイント♥♥♥

期日 11月6日(水)・13日(水)
時間 午前9時30分～正午
内容 米粉でもっちりコッペパンを作ります。
対象 成人8人(町内在住者・未経験者)
参加費 各回1,000円程度
持参品 エプロン・三角きん
受付期間 10月10日(水)～17日(水)

南部公民館

スマートフォン入門教室

♥♥♥健康エンジヨイポイント♥♥♥

期日 11月7日(水)・14日(水)
時間 午前10時～11時30分
内容 スマートフォンの基礎的な知識やアプリの操作方法を学びます。
対象 成人15人
参加費 無料
持参品 スマートフォン・筆記用具
受付期間 10月12日(土)～18日(金)

中央公民館

まきば幼稚園児作品展

期間 10月1日(火)～20日(日)
時間 午前9時～午後5時
※最終日は午後3時まで
内容 まきば幼稚園児が制作した作品を展示します。
場所 中央公民館2階ロビー

わたらせ自然館

深雪アートフラワー塚田教室作品展

期間 10月18日(金)～27日(日)
時間 午前9時～午後4時30分
※最終日は午後3時まで
内容 布を染め一つひとつ手作りされた季節の花々を展示します。
入場料 無料



町民文化祭開催
10月26日(土)・27日(日)
文化協会加盟団体および各公民館利用団体の発表・展示会・模擬店が行われます。皆様のご来場をお待ちしています。

南部公民館
薬膳スープ作り教室
期日 11月9日(土)
時間 午前10時～正午
内容 疲れた体を潤す薬膳スープの作り方を学びます。
対象 成人12人
参加費 800円
持参品 エプロン・三角きん
受付期間 10月13日(日)～22日(火)

南部公民館
ハンギングバスケット教室
♥♥♥健康エンジヨイポイント♥♥♥
期日 11月21日(木)
時間 午前10時～11時30分
内容 季節の花でハンギングバスケットを作ります。
対象 成人6人
参加費 4,000円程度
持参品 エプロン・タオル
受付期間 10月11日(金)～18日(金)



北部公民館
クリスマスつまみ細工教室
♥♥♥健康エンジヨイポイント♥♥♥
期日 10月24日(水)・31日(水)
時間 午後1時30分～3時30分
内容 日本の伝統工芸であるつまみ細工でクリスマス飾り

北部公民館
エスニック料理教室
♥♥♥健康エンジヨイポイント♥♥♥
期日 10月26日(土)・11月9日(土)
時間 午後1時30分～3時30分
内容 家庭でも簡単にできるエスニック料理を作ります。
1回目
フリピピン料理
2回目
ベトナム料理
対象 成人15人
参加費 各回1,000円
持参品 エプロン・三角きん
受付期間 10月10日(水)～19日(土)



北部公民館
キレキレキッズダンス教室
♥♥♥健康エンジヨイポイント♥♥♥
期日 10月26日(土)・11月2日(土)・16日(土) 全3回
時間 午前10時～11時30分
内容 リズミカルな音楽にあわせて、キレキレのヒップホップダンスを学びます。
対象 小中学生15人

北部公民館
ウオーキング&ストレッチ教室
♥♥♥健康エンジヨイポイント♥♥♥
期日 11月7日(水)・21日(水)
時間 午前9時30分～11時30分
内容 ウオーキングで季節を感じながら北地区の文化財を散策後、疲れを残さないストレッチを学びます。
対象 成人15人
参加費 無料
持参品 帽子・タオル・飲み物
受付期間 10月11日(金)～20日(日)



北部公民館
家族みんなでロールケーキ作り教室
♥♥♥健康エンジヨイポイント♥♥♥
期日 11月17日(日)
時間 午前9時～11時30分
内容 家族みんなで協力して米粉を使ったおいしいロールケーキを作ります。
対象 小学生と家族5組
参加費 1組800円程度
持参品 エプロン・三角きん
受付期間 10月11日(金)～18日(金)

文化財資料館
糸からつむぐ機織り教室
期日 10月20日(日)・27日(日)・11月3日(日)・10日(日)・17日(日) 全5回
時間 午後1時30分～4時
内容 綿から糸をつむぎ、その糸を染色してから機織り機で自分だけのオリジナルコースターを作ります。
対象 成人10人
参加費 1,000円程度
持参品 なし
受付期間 10月10日(水)～17日(水)

イベント

海洋センター

第60回板倉町民体育祭

期日 10月13日(日)
※雨天時の場合は中止
時間 午前8時30分(開会式)
場所 板倉中学校校庭
抽選会 一般の抽選会と競技抽選会の2種類の抽選会を開催します。詳細は、每户配布のチラシをご覧ください。
※中止については、午前6時30分以降に防災ラジオでお知らせします。

お口の健口ケア教室 口の健康を考える

8月22日(木)、中央公民館でお口の健口ケア教室が開催されました。オーラルフレイルがもたらす心身の弊害と口腔ケアの重要性に関する講義と演習が行われました。

※オーラルフレイルは、口の虚弱と訳され、口の機能低下により食べる機能や話す機能の障がい、さらに心身の機能低下まで繋がる考え方です。



親子ドローン教室 華麗に操縦

8月25日(日)、北部公民館で親子ドローン教室が開催されました。ドローンが飛ぶ仕組みや注意事項を学び、ドローンの操縦に親子で挑戦しました。最初は悪戦苦闘していましたが、最後には華麗な操縦を見せていました。参加した折原恵羅さんは「ドローンの操縦が楽しかった」と話してくれました。



秋の揚舟 谷田川めぐり 癒やしと自然を体感



9月21日(土)から、群馬の水郷で秋の揚舟 谷田川めぐりが始まりました。

運航日は10月26日(土)までの土曜日、日曜日、祝日です。

竹竿一本で船頭が操る揚舟に乗り、静かに流れる谷田川をゆっくり進むと、水面を撫でるように心地よい秋風を感じることができます。鳥のさえずりや草木が風に揺れる音など、普段何気なく見ている風景や聞こえてくる音も揚舟の上からではまた違うように感じます。

乗船された皆さんも静かな時間を過ごしていました。

成年後見制度・任意後見制度はじめて研修 制度を学ぶ

8月29日(木)、中央公民館で成年後見制度・任意後見制度はじめて研修が開催されました。事例を基に講義とグループワークが行われ、それぞれの制度について理解を深めました。



館林たばこ販売協同組合環境美化活動 町をきれいに

9月18日(水)、館林たばこ販売協同組合による町内の美化活動が行われました。道に捨てられたごみを拾い、町がきれいになりました。

たばこ税は町の貴重な財源となっていますので、町内での購入をお願いします。



板倉消防団第2分団新車両披露式 さらなる活躍を期待

8月28日(水)、板倉消防団第2分団新車両披露式が執り行われました。

板倉消防団第2分団の消防ポンプ車は、20年以上、町内の火災における第一線を担う消防車両として運用されてきましたが、経年劣化が進んでいる状況でした。大規模化する災害や事故への対応が求められる状況において、装備の充実を図り、緊急時における迅速かつ的確な消防活動を行うため、車両の更新を行いました。



広報いたくら 10 スケジュール

板倉町役場 82-1111
 保健センター 82-3757
 海洋センター 82-0858
 福祉センター 82-3900
 児童館 82-2270
 環境下水道係 82-6132

広報いたくら

2024年10月号 No.843

〒374-0192
 群馬県邑楽郡板倉町大字板倉2682番地1
 Tel.0276-82-1111 Fax.0276-82-1300
 URL http://www.town.itakura.gunma.jp

発行 板倉町役場

編集 総務課情報広報係

日 Sun	月 Mon	火 Tue	水 Wed	木 Thu	金 Fri	土 Sat
		1 3区~8区 赤ちゃんレストラン(保健センター) 県民交通安全日(毎月1日) 防災ラジオ定期放送	2 1,2区、9~15区 3区~8区 窓口延長(午後7時15分まで)	3 1,2区、9~15区 法の日一斉法律相談(役場) ストレス・こころの相談(館保) おはなし会(児童館)	4 3区~8区	5 チャレンジ広場(児童館)
6 第9回邑楽館林弓道大会 板倉大会(板倉町弓道場)	7 1,2区、9~15区 こあら学級(保健センター) えいごであそぼう(児童館) 水道料金口座振替日(3区~9区、10区の一部)	8 3区~8区 人権相談(北部公民館) 行政相談(北部公民館) 法律相談(役場)	9 3区~8区 1,2区、9~15区 窓口延長(午後7時15分まで)	10 1,2区、9~15区 ハビマタ講座(保健センター) 介護相談会(北部公民館) おはなし会(児童館)	11 3区~8区 ばおばお(保健センター)	12
13 第60回板倉町民体育祭 (板倉中学校校庭)	14 スポーツの日 1,2区、9~15区	15 3区~8区 自転車マナーアップデー(毎月15日)	16 1,2区、9~15区 3区~8区 0歳児童館(児童館) 県民防犯の日(毎月16日) 窓口延長(午後7時15分まで)	17 1,2区、9~15区 おはなし会(児童館)	18 3区~8区	19
20 住民健診(海洋センター) 女性のがん検診(保健センター)	21 1,2区、9~15区 えいごであそぼう(児童館)	22 3区~8区	23 3区~8区 1,2区、9~15区 乳児健診(保健センター) 1歳児相談(保健センター) 1・2歳児童館(児童館) 窓口延長(午後7時15分まで)	24 1,2区、9~15区 おはなし会(児童館)	25 3区~8区 2歳児健診(保健センター) 高齢者交通安全日(毎月25日)	26
27 第22回板倉町少年野球 新人大会(渡良瀬グラウンド)	28 1,2区、9~15区 農地相談(役場)	29 3区~8区 赤ちゃんレストラン(保健センター)	30 3区~8区 ごみの収集はありません	31 1,2区、9~15区 子育て講習会兼おたのしみ広場(児童館) 町県民税(普通徴収)3期 国民健康保険税(普通徴収)4期 介護保険料(普通徴収)4期 後期高齢者医療保険料(普通徴収)4期	11/1 3区~8区 県民交通安全日(毎月1日) 防災ラジオ定期放送	2

【定休日および休館日のお知らせ】
 各公民館 月曜日および祝日
 海洋センター 月曜日および祝日
 わたらせ自然館 月・火曜日および祝日の翌日(祝日・振替休日の場合開館し、水曜日休館)
 文化財資料館 月曜日(祝日・振替休日の場合開館し、火曜日休館)
 児童館 日曜日および祝日
 福祉センター 土・日曜日および祝日

可燃ごみ収集日(生ごみを含む) 資源ごみ収集日(古紙類・小型家電・容器包装プラスチック・ペットボトル・プラスチック)
 かん・びん・危険物収集日

定例相談
● 人権相談 10月8日 午前10時~正午 場所 北部公民館
● 行政相談 10月8日 午前10時~正午 場所 北部公民館
● 法律相談(要予約) 10月8日 午後1時~4時 場所 役場1階相談室3 問合せ 戸籍年金係 ☎82-6131
● 農地相談(要予約) 10月28日 午後1時30分~4時 問合せ 農業委員会 ☎82-6137
● ボランティア何でも相談 毎週月~金曜日(祝日除く) 午前9時~午後5時 場所 社会福祉協議会 ☎82-3900
● 子どもの相談(要予約) 10月11日 からだの成長 10月30日 こころからの成長
● 健康相談(要予約) 毎週月~金曜日(祝日除く) 午前10時~11時30分 問合せ 保健センター ☎82-3757
● ストレス・こころの相談(要予約) 10月3日 午後1時30分~3時 問合せ 館林保健福祉事務所 保健第二係 ☎72-3230
● 出張あんしん介護相談会 10月10日 午前10時~11時30分 場所 北部公民館
● ぐらしの相談窓口 各公民館 休館日を除く毎日 午前8時30分~午後5時

広報いたくらは、自然保護のため再生紙とベジタブルインキを使用し作成しています。

今月の表紙は「川田のコスモス」です。