

広報

ITAKURA TOWN PUBLIC RELATIONS

# いたくろ



 マチイロ



広報紙をスマホに配信します

謹

賀

新

年

巳

新年を迎えるにあたり、町長をはじめ12人のかたからごあいさつをいただきましたのでご紹介いたします

令和7年が皆さまにとって素晴らしい年になりますようご祈念申し上げます

10年、20年、そして30年後の100周年に向けて

新年あけましておめでとうございます。町民の皆さまにおかれましては令和7年の新春を健やかに迎えのこととお慶び申し上げます。

昨年を振り返りますと、新年早々に能登地方において大地震が発生し、数多くのかたが犠牲に、また被災者となりました。謹んでお悔やみとお見舞い申し上げます。

全国各地で集中豪雨に伴う災害の発生や長く続く異常に暑い夏となった年であり、まさに地球が悲鳴を上げているかのようなでした。また、それに対して有効な手立てがない、人間の無力さを感じざるを得ませんでした。

地球温暖化に起因すると言われる台風の大化や集中豪雨、ゲリラ豪雨の頻発は日本各地に多くの被害をもたらしております。幸いにも我が板倉町では、大きな被害は発生しておりませんが、いつ起きてもおかしくない、まさに対

岸の火事として見ていられる状況ではありません。災害への備えを今後も引き締め続けていかなくてはなりません。

そんななかでも、コロナ禍が一段落し、感染症法上の位置付けが5類に移行して1年経過したことにより、ほぼコロナ前の日常に戻ったことはひとつの救いだったのかなと感じています。おかげさまで、板倉まつりや町民体育祭、町民文化祭などを滞りなく、開催することができました。一方で、地域に根付いていた伝統行事の承継問題や一度やめてしまった行事の再興など、考えていく必要があります。

世界に目を向けてみると、ロシアによるウクライナ侵攻やパレスチナ紛争の長期化、先進国の政治情勢の不安定化など、先の読めない時代になっていきます。ますますグローバル化が進むなかで、我が国ではエネルギー資源と食

料を輸入に頼り、サプライチェーンの見直しが迫られています。経済安全保障や食料安全保障といった他国や世界情勢に左右されない、国づくりが求められています。

板倉町も同様です。今年、板倉町は町制施行70周年を迎えます。先人たちが作り、守り続けてきたこの町のバトンを次世代へ無事に渡すために、今を生きる私たちが先々を見通しながら今やれることを精一杯やるのが重要です。

今年の取り組みとして、安心・情報発信強化、東洋大学撤退への対応、教育施設の修繕・充実、保育園の一園化推進、小中一貫校の検討、町道整備、産業育成などを展開してまいります。

結びに、町民の皆さまにとって本年が幸多き年であり、ますようご祈念申し上げます。年頭のごあいさつとさせていただきます。

板倉町長 小野田富康





小林武雄  
板倉町議会議員

行政と議会が協調し、よりよい町づくりを

明けましておめでとうございます。

町民の皆さまにおかれましては、令和7年の新春を健やかに迎えのこととお慶び申し上げます。

また、日頃より議会に対してご理解とご協力を賜り、心より深く感謝申し上げます。

さて、近年は局地的に大雨が降る「ゲリラ豪雨」のため、道路の冠水や落雷による停電、交通機関への影響などの被害が各地で多発しています。私たちの暮らしに大きな影響を与える自然環境の変化への対応が喫緊の課題であると思います。

当町では、町主催の各種行事がコロナ禍以前に近い状態で開催されました。参加者同志のコミュニケーション、対面での繋がりの大切さが改めて再認識

されました。

本年は、町政施行70周年を迎えます。記念式典や各種イベントなどが開催されますので、積極的に参加していただきたいと思えます。

議会では、従来の議会報告会の開催方法を見直し、町民の声を傾聴し、よりよい町づくりに生かせるよう議会活動を進めます。

大きく変化する社会情勢、町の抱える諸問題に対し、行政との連携を図り、議会全体で「地域で支え合う安全なまちいたくら」を目指し「責務」と「使命」を果たしてまいります。

結びに、本年も皆さまにとりまして、健康で幸多い年になりますよう、心よりご祈念申し上げます、新年のごあいさつとさせていただきます。



根岸尚之  
板倉町行政区長会長

より一層、皆さまのご理解ご協力を

私たちは今、混迷を極め、先行きの見えない「不安の時代」を生きています。豊かなはずなのに心は満たされず、自由なはずなのにどこか閉塞感があり、無気力や悲観的になりがちではないでしょうか。私たちの板倉町も例外ではありません。

例えば、深刻な役員の担い手不足。地域の人たちが積極的に参加すれば、地域生活はよりよいものになるはずですが、ライフスタイルの多様化や共働きなど、家庭の事情によって参加できないかたが増えつつあります。これをどのように解決していけばよいか、考え

ていく必要があります。また、ゴミステーションのルールの徹底、道路上にはみ出した草や木などの適正管理、空き家、害獣の問題、外国人とのコミュニケーションの課題などありますが、一番の課題は通学路の安全確保が最優先事項だと考えています。

行政区長会では、毎月会議を行い、さまざまな案件について議論しています。これからも15人の区長で緊張感を持って、頑張っていきたいと思えます。最後に本年が皆さまにとって、素敵な一年になりますよう、行政区長会一同願っています。

自分で考えて、自分で決めて、自分で動き出す

新年明けましておめでとうございます。町民の皆さまには、令和7年の新春を健やかに迎えのこととお慶び申し上げます。

さて、令和7年のスタートに当たり、今年も「凡事徹底」のもと、学習の基礎基本となる学習習慣・生活習慣の定着を図っていくことを目標とすると同時に、新たに試行錯誤しながら非認知能力を發揮して、自分で考えて、自分で決めて、自分で動き出す力を育てていきたいと思います。

これからの時代を生きる子どもたちに求められるのは、自分自身の自主性や主体性を發揮して、困難な状況でも試行錯誤しながら自分で考えて、自分で決めて、自分で動き出す力です。これまで大人が、子どものために良かれとの思いから、失敗しないように先回りして与えずぎていた教育が子ども

の自主性や主体性、さらに自分で動き出す力を損なっていた面があったのではないのでしょうか。子どもたち自身の伸びていくこうとする力を信じて見守っていく姿勢もまた大切にしたいです。この自分で考えて、自分で決めて、自分で動き出す力の育成に欠かせないのが、「非認知能力(自主性や主体性、協調性などのテストなどでの数値には表せない能力)」です。各学校では、これまでの教育活動の中に非認知能力の育成に向けた取り組みを始めています。今後は、学校と家庭が一体となって取り組んでいけるよう、教育委員会としても力を入れていきたいと考えています。

町民の皆さまには、本年が健やかで実りの多い年となりますよう、ご祈念申し上げます、新年のごあいさついたします。



赤坂文弘  
板倉町教育長

「地域計画」について

明けましておめでとうございます。皆さまにおかれましては、お健やかに新しい年を迎えられましたことをお慶び申し上げます。

さて、令和5年4月に施行されました「改正農業経営基盤強化促進法」などにより、「人・農地プラン」が「地域計画」として法定化され、各農業委員会において、農地利用の将来計画である「地域計画」および「目標地図」の策定が進められています。

地域計画を作成する目的は、農業者の減少や耕作放棄地の拡大、高齢化、人口減少など、地域農業を取り巻く厳しい状況の中で、地域の農業者自身が地域農業の現状と課題を把握し、将来の地域農業者の在り方(将来、地域の



小菅正美  
板倉町農業委員長

最後に本年が皆さまにとりまして、実り多い年となりますよう心からお祈り申し上げます、新年のごあいさつとさせていただきます。

## 新たな困りごとに支援を

新年明けましておめでとうございます。昨年は新年のあいさつも済ませぬうちに能登半島地震が発生し、地勢ゆえに復興が遅れ、追い打ちをかけるかの様に豪雨に見舞われ、奥能登は壊滅状態となってしまいました。

また、世界に目を向けると長引く戦争により、子どもが多くが被害に遭っています。戦争や災害は、より弱い人に多くの被害を与えるものなのです。

さて、社会福祉協議会では地域福祉活動計画の下、「だれもが ともに支え合う 安心して暮らせるまち いたく」を目指して活動してきました。それは、「コロナ禍前」を目指した昨年は、

やっと以前のにぎわいに戻りつつありましたが、新たな課題も見えてきました。それは、「子育て支援」、「見守り・配食支援」、「孤立・孤独支援」、「日常生活支援」などです。

昨年は、いたくら福祉まつりにおける「eスポーツ」の試行やサロンによる「買い物支援」、猛暑対策として「クールシェア」などを実施しましたが、今後も続けていきたいと思えます。そのためにも町民の皆さまのご理解とご協力、そして行政や区長会、民生委員・児童委員やボランティアの皆さんの力をお借りして支援をしていきたいと思えます。



峯崎俊雄  
板倉町社会福祉協議会長

## 身近な相談相手として

新年明けましておめでとうございます。町民の皆さまには、輝かしい新年を迎えられたものと心からお慶び申し上げます。

また、民生委員・児童委員の活動に對しまして、多大なご理解とご協力をいただいておりますことに感謝申し上げます。

さて、昨年は1月1日の能登半島地震に始まり、南海トラフ地震の発生が心配されるなど、不安がより一層高まったような気がします。板倉町ではハザードマップのとおり、洪水の発生が最も心配されます。そんななか、少子高齢化はますます進行し、一人暮らしの高齢者が増加している状況にあります。コロナ禍以降、地域社会の疎遠

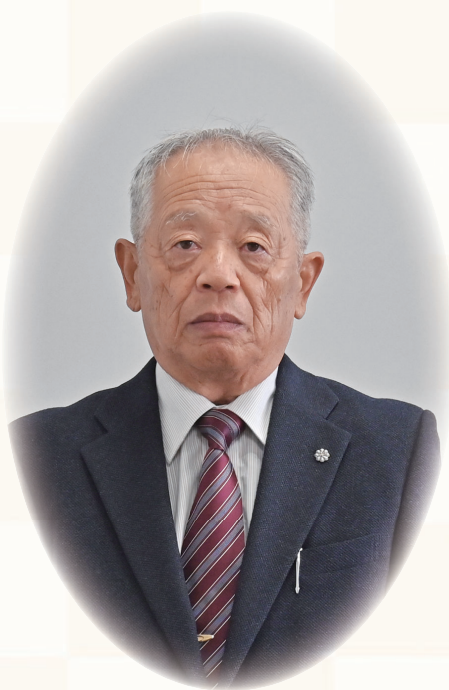

小谷野泰一  
板倉町民生委員・児童委員協議会長

化に伴う、孤立化・孤独化により、人知れず亡くなられるかたもおられるようになりまして。我々も見守りなど、努力を続けていますが、避けては通れぬ問題となっています。また、闇バイトによる凶悪犯罪の増加や物価高、夏の猛暑など、一人暮らしの高齢者にとって生活しづらい世の中になっていきます。我々としては皆さまが同じように安心して暮らせるよう、福祉の充実を願い、地域を盛り上げていきたいと考えています。困った時には、どうか近くの民生委員・児童委員へ相談をしてください。

結びに、皆さまのご健勝とご多幸をご祈念申し上げ、新年のあいさつといたします。

## 新たな時代への転換

謹んで新春のお慶びを申し上げます。コロナ禍という未曾有の危機の中で、私たちの地域経済は大きな打撃を受けました。しかし、会員の皆さまのたゆまぬ努力と関係機関のさまざまなサポートのおかげで、何とか乗り越えることができました。今後も地域住民の皆さまと共に歩み、くらしに貢献してまいります。

昨年秋季には、地域振興策として行っております「いたくら商工祭(笑交祭)」が晴天の中盛大に開かれ、町内を中心に近隣も含め80店舗以上が集まるなど、多くの人々が行きかうイベントを開催することができました。主催者代表と

して来場者、関係者様に厚くお礼申し上げます。

さて、本年は、新たな時代への転換期となります。デジタル化や少子高齢化の加速など、私たちを取り巻く環境は大きく変化しています。このような状況下において、デジタル化支援や生産性向上と新たなビジネスチャンスの創出を図ります。また若者や女性が活躍できるような環境づくりを推進し、人材育成の支援などの取り組みを重点的に推進してまいります。

皆さまには、本年が心穏やかな幸運な年でありますよう祈念申し上げます。新年のごあいさつとさせていただきます。

## 自分たちの町は自分たちで守る

新年明けましておめでとうございます。町民の皆さまには、日頃より消防団活動にご理解とご協力を賜り、心より御礼申し上げます。また、消防団員とご家族の皆さまには、日頃のご苦労とご活躍に心から感謝申し上げます。

昨年も火災や災害の注意喚起、雷電神社と西岡神社での模擬火災訓練、水防訓練などを実施してまいりました。多岐にわたる活動を通じ、地域の安全安心を守るため、全団員が一丸となって取り組んでまいりました。また、町の避難訓練や広報活動を通じて、防災意識の向上にも努め、多くの皆さまと



赤坂晴久  
板倉消防団長

その大切さを共有できたことは、私たち消防団員にとって大きな励みとなりました。

今年も「自分たちの町は自分たちで守る」という精神を忘れず、より一層の訓練を積み、迅速で的確な行動ができる消防団を目指してまいります。最後になりますが、引き続き町民のみなさまのご理解とご協力をお願い申し上げますとともに、本年が災害がなく、皆さまにとって健康で安全な一年となりますよう、心よりお祈り申し上げます。新年のごあいさつとさせていただきます。



小池敏郎  
板倉町商工会長



荒井英世  
板倉町文化協会長

### 世代を超えた文化活動を推進

新年明けましておめでとうございま  
す。皆さまにおかれましては、新春を  
健やかに迎えのこととお慶び申し上  
げます。

当協会においては昨年中は一日研修  
や町民文化祭など協会員などの協力の  
もと実施することができました。特に  
町民文化祭ですが、協会加盟団体のほ  
か、各公民館の利用者協議会加盟団体  
のかたがたにも参加いただき、従来と  
は違った方法で開催できたことに今後  
の文化祭の在り方を考える上で大きな  
示唆を与えるものになりました。町内  
で大小・老若男女を問わず、文化活動  
を行っている個人・団体が一堂に会し  
て発表することが文化の振興上いかに

大切であるか、再認識した次第です。

一方で、今や、少子高齢化の中で文  
化活動を進めるに当たって、各団体と  
も団体の存続に苦勞していることと思  
いますが、永続的活動を進めるために  
も、文化団体・個人の展示や芸能発表  
の場を多く設けることで、多くのかた  
に興味を持っていただき、世代を超え  
た参加者を増やしていきたいと考えて  
います。また、活動を通じて連帯感を  
醸成し、地域づくりに生かしていくこ  
とも大切であると思います。

結びに、皆さまのご健勝とご多幸を  
祈念申し上げ、新年のあいさつとい  
たします。



荒山江知郎  
邑楽土地改良区理事長

### 耕作放棄地のない、美しい景観を

新年明けましておめでとうございま  
す。町民の皆さまにおかれましては、  
新春を健やかに迎えのこととお慶び  
申し上げます。

邑楽土地改良区では、板倉町と館林  
市東部地区の農業用排水の管理、水路  
や堰の維持管理を行っております。

近年、地震や集中豪雨など異常気象  
による災害の激甚化が顕著になり、行  
政においても防災減災対策に力を入れ  
ていますが、農業水利施設においても  
同様の対策が必要とされており、  
町内に降った雨は、邑楽東部第1およ  
び第2排水機場から排水されますが、  
その排水機場に繋がる水路に支障が  
あつては大変なことになります。水利  
施設の補修や更新には多額の費用と時

間がかかりますが、県や町と協議を行  
い計画的に進めておりますので、組合  
員だけではなく町民の皆さまにもご理  
解とご協力をお願い申し上げます。

昨年度から始めました農地の集積は  
簡単なことではありませんが、耕作放  
棄地のない、美しい景観が保たれるよ  
う今後もより多くの地区で農地の集積  
が進むよう積極的に取り組んでまいり  
ます。

これからも組合員皆さまの負託に応  
えるよう全力で運営を行い、行政と手  
を取り協力し合うことが町の発展にも  
つながるものと思っております。

結びに、皆さまのご健勝とご多幸を  
祈念申し上げ、新年のごあいさつとい  
たします。

### スポーツを通しての住民とのつながり

新年明けましておめでとうございま  
す。町民の皆さまには、令和7年の新  
春を健やかに迎えのこととお慶び申  
し上げます。

日頃から、体育協会活動に対しまし  
て、ご理解とご協力を賜り厚く御礼申  
し上げます。

体育協会の目的は、スポーツを振興  
し、町民の体位向上と健全な心身の発  
達を促すことと、町民相互の融和と親  
睦の向上に寄与することです。それを  
私なりに解釈すると、健康寿命の向上  
と町民同士のふれあいの場の提供にあ  
ると考えます。スポーツフェスティバ  
ルや町民体育祭など、体育協会の昨年

の活動を振り返ってみますと、その重  
要性を強く感じています。

コロナ禍の過酷な時を経て、人々の  
生活様式や意識も大きく変わりました。  
だからこそ、体育協会といたしまして  
も、「運動」や「スポーツ」というキー  
ワードを大切にして、健康寿命の向上  
やふれあいの場を提供していくこと  
で、「板倉町に住んでいてよかった」と  
思える町づくりに貢献できるよう努め  
てまいります。

結びに、皆さまのご健勝とご活躍を  
ご祈念申し上げ、新年のごあいさつと  
いたします。



石川和孝  
板倉町体育協会長



## 本年もよろしくお願いたします

自己点検しましょう 防災ラジオ

防災ラジオは、防災情報などを皆さんに伝える大切な手段です。電池の液漏れによる故障がないよう、年に1度は必ず電池交換をしましょう。

故障や使い方は 防災ラジオコールセンター

☎0120-388-280

その他のことは 安全安心係

☎82-6123



町では、母子・父子家庭などの児童の保護者に対して、児童の入学・進学の際に支度金を支給しています。次の要件に該当するかたは、忘れずに申請してください。



入学・進学支度金 母子・父子家庭などに支給します

学、中学校・高校などに進学する児童・生徒の保護者で、令和5年分の所得税が非課税のかた

支給額

小学校入学 10,000円

中学校進学 15,000円

高校など進学 20,000円

※高校などに進学しない場合は中学校卒業時

申請方法 申請書に必要事項を記入して申請してください。

申請書は、子育て支援係にあります。

対象となるか不明の場合は、子育て支援係にお問い合わせください。

申請期限 1月8日(水)

問合せ 子育て支援係

☎82-6134



明るい選挙啓発ポスター 坂田さんの作品が入賞しました



坂田心晴さん

令和6年度明るい選挙啓発ポスターコンクール群馬県審査会が行われ、県内応募総数5,270点、町内小中学校からは72点の応募があり、審査の結果、板倉中学校3年の坂田心晴さんの作品が優秀賞に選ばれました。

問合せ 行政庶務係(選挙管理委員会) ☎82-6122

明るい選挙啓発ポスター展

町内で選考された児童生徒の作品展示を行います。

期間 1月4日(土)~31日(金)

※最終日は午後3時まで

場所 中央公民館2階ロビー



優良青年農業者 根岸さんご夫妻が表彰されました



11月19日(火)、青年農業者として優れた経営感覚と先進的

な農業経営を実践し、地域農業の振興のために活躍した功績が認められ、根岸弘和さん・聡美さん(大字西岡新田)ご夫妻が、群馬県知事から優良青年農業者として表彰されました。

問合せ 農業振興係 ☎82-6137



子育て支援金 小学校入学児童の保護者に支給します

来年度小学校に入学するお子さんを養育しているかたに子育て支援金を支給します。

対象 町に住居登録があり、引き続き在住する見込みがあるかたで、来年度小学校に入学する児童を養育している保護者(生活保護世帯は除く)

支給額

○第1子 30,000円

○第2子 40,000円

○第3子以降 60,000円

申請方法 申請書に必要事項を記入して申請してください。

申請書は、子育て支援係にあり



保健事業等功労者知事表彰受賞 木村さんが表彰されました

11月22日(金)、長年にわたり食生活改善推進員として地域

の食育活動に尽力された功績が認められ、木村紀代子さん(大字大高嶋)が、群馬県知事から保健事業等功労者知事表彰健康増進(栄養・食生活改善)部門で表彰されました。

問合せ 健康推進係(保健センター) ☎82-3757



国民健康保険および後期高齢者医療制度 これまでどおりの医療を、あなたに

令和6年12月2日に現行の国民健康保険および後期高齢者医療に加入のかたは、現在お持ちの国民健康保険の券面に変更がなければ記載の有効期限まで使用できます。

社会保険に加入のかたは、国民健康保険の有効期限が異なるため、勤務先などにご確認ください。

○マイナ保険証をお持ちでないかた

引き続き保険診療を受けられるよう、申請不要で資格確認書を交付します。現行の保険証に記載の有効期限までに資格確認書を郵送します。

○新たに後期高齢者医療制度に加入されるかた

令和7年7月31日までに75歳を迎えるかたには、申請不要で資格確認書を交付します。

誕生日までに資格確認書を郵送します。

○マイナ保険証で受診が困難なかた(高齢者、障害者など)

申請いただくことで資格確認書を交付しますので、保険診療までご相談ください。

○マイナ保険証について

マイナ保険証とは、保険証として利用登録をされたマイナンバーカードのことです。

診療履歴に基づいたより良い医療が受けられるなど、便利で安全なマイナ保険証への切り替えをご検討ください。

問合せ 保険医療係 ☎82-6136

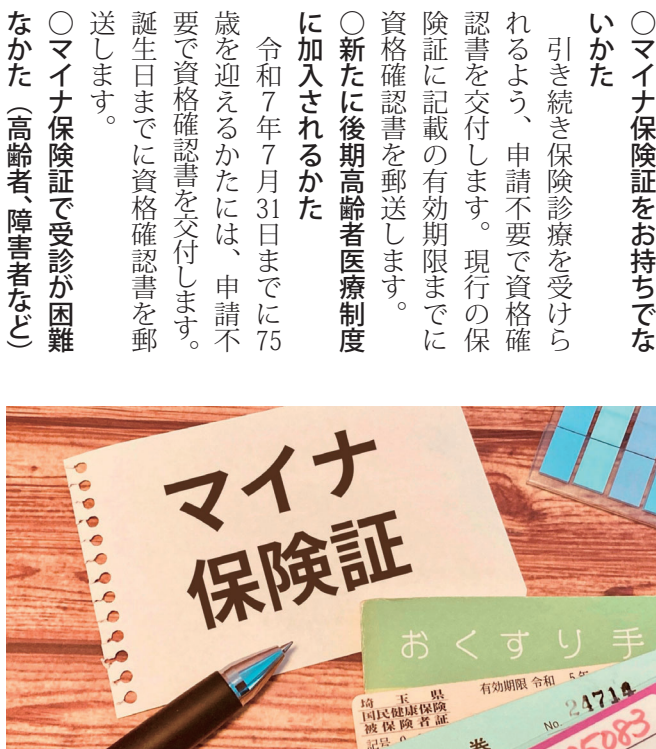

※町内の保育所・認定こども園に在園しているかたには、各施設を通して申請書を配布しました。期限までに在園施設に提出してください。

申請期限 1月8日(水)

問合せ 子育て支援係 ☎82-6134



地域の文化財を守る 模擬火災訓練

昭和24年1月26日、世界最古の木造建築である法隆寺金堂の壁画が火災によって焼失した事件を受け、国は1月26日を文化財防火デーと定め、全国的に文化財防火訓練を実施しています。

町では毎年、国・県指定重要文化財を所有する雷電神社境内において模擬火災訓練を実施しています。訓練時にサイレンが鳴りますが、火災と間違えのないよう、お願いします。

日時 1月26日(日)午前9時

場所 雷電神社

問合せ 生涯学習係(中央公民館) ☎82-2435



ひとり親家庭などに受験料を補助します

対象者

受験生を養育している児童扶養手当受給世帯相当のかた、または住民税非課税世帯のかた

補助金額

○大学など受験料 53,000円(高校受験は対象外)

○模擬試験の受験料 高校3年生など 8,000円

中学3年生など 6,000円

申請先 子育て支援係

申請期限 令和7年2月28日(金)

※詳しい申請方法、必要書類などは、群馬県のホームページをご覧ください。

問合せ 子育て支援係 ☎82-6134



詳しくはこちら

健康の鉄人教室⑩  
冬の音楽療法教室

♥健康エンジョイポイント♥

新年の歌始めで合唱や鑑賞を楽しみませんか。歌うことは食べることや飲み込むことのトレーニングにもなります。楽しく歌ってお口のフレイル予防も始めましょう。

日時 1月27日(月) 午後1時30分～3時

場所 総合老人福祉センター学習室

内容 季節に合わせた歌の合唱および鑑賞

講師 ドレミ株式会社 小林祐貴・木村紗彩 音楽療法士

募集人数 30人

受付開始 1月20日(月) 午前8時30分

申込み・問合せ 包括支援係  
☎82-6135

子宮頸がんワクチン  
キャッチアップ接種期間

子宮頸がん(HPV)ワクチンのキャッチアップ接種期間は令和7年3月31日までの予定でしたが、期間中に1回以上接種しているかたは、期間終了後1年間(令和8年3

月31日まで)、経過措置として残りの接種分を公費接種とする方針が国から示されました。詳細が確定しましたら、改めて広報紙やホームページなどでお知らせします。

令和7年度キャッチアップ接種対象者  
平成9年度生まれから平成20年度生まれの女子で令和7年3月31日までにHPVワクチンを1回以上接種しているかた

問合せ 健康推進係(保健センター)  
☎82-3757

風しん抗体検査無料事業



今年度46歳から62歳(昭和37年4月2日から昭和54年4月1日生まれ)になる男性が風しん抗体検査および予防接種を無料で受けられる期間は令和7年3月31日で終了します。この事業は平成31年度に

開始し、対象者全員にクーポン券を配布しています。まだ検査を受けておらず、検査を希望するかたや検査実施の有無を確認したいかたは、健康推進係(保健センター)にご連絡ください。

申込み・問合せ 健康推進係(保健センター)  
☎82-3757



厚生労働省  
ホームページ

くらし

年金所得者申告・住宅借入金等特別控除申告相談会

対象者

○年金所得のみで、医療費控除や生命保険料控除、扶養控除などの申告をするかた  
○住宅ローンなどを利用して、初めて住宅借入金等特別控除を受けるかた(令和6年12月31日までに居住を開始した場合に限りです)

※事前予約は、不要です。当日配布する整理券をお取りください。なお、整理券は午前7時30分から休日・時間外受付入り口で、午前8時30分

らは会場で配布します。  
日時 2月10日(月)～14日(金)  
(ただし祝日を除く)  
午前9時～正午、午後1時～4時(整理券配布終了まで)

場所 役場3階大会議室  
持参品  
共通

○給与・公的年金の源泉徴収票  
○医療費控除を受けるかたは、令和6年分医療費控除の明細書  
※明細書を作成する際には、領収書1枚ごとではなく、医療を受けたかた別、さらに病院または薬局別にまとめて記入してください。

○生命保険料控除や社会保険料控除などを受けるかたは、その証明書や領収書(原本)  
○還付先口座(本人名義)の分かるもの

○マイナンバーカード(マイナンバーカードがない場合は通知カードなどマイナンバーが確認できるものと運転免許証などの身分証明書)  
○利用者識別番号をお持ちのかたは、番号が記載された税務署から郵送された通知書またははがき

住宅借入金等特別控除に必要なもの  
○年末残高等証明書(原本)

【広告】

有料広告掲載欄

有料広告掲載欄

有料広告掲載欄

リチウムイオン電池を含む製品は  
ごみステーションに出せません

リチウムイオン電池を含む製品は、過度な力が加わることで発熱や発火する恐れがあります。全国でリチウムイオン電池を原因としたごみ収集車の火災が多発しています。

板倉町ではごみステーションに出すことができません。

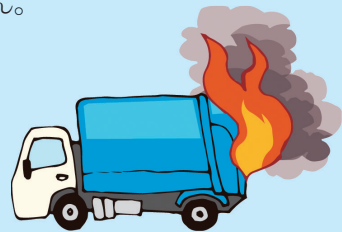

リチウムイオンを含む主な製品

- モバイルバッテリー
- ワイヤレスイヤホン
- 小型扇風機
- 電子タバコ
- デジカメのバッテリー

※コンセントに繋がなくても動く製品は要注意です。



適切な捨て方

- いたくらリサイクルセンターに直接持ち込む
  - 一般社団法人JBRC会員の販売店や事業所に持ち込む
- ※販売店や事業所はJBRCのホームページから検索することができます。

問合せ 環境下水道係 ☎82-6132

確定申告用の納付額確認書を送ります

口座振替や納付書により納付された国民健康保険税、後期高齢者医療保険料、介護保険料の納付額確認書を1月下旬に郵送します。

この納付額確認書は、所得税などの確定申告を行う際に、社会保険料控除の適用を受ける場合の証明書となります。※保険税などが年金から天引きされている場合は、この納付額確認書の額には含まれていません。年金天引き額は、1月中に各年金保険者から郵

町民税・県民税申告案内  
はがきを送ります

1月下旬に町民税・県民税の申告が必要と思われるかたへ「申告案内はがき」を郵送します。また、申告書類は、1月下旬から各公民館に配置します。また、町ホームページからも印刷できます。

問合せ 住民税係  
☎82-6127

遺贈・相続セミナー&  
相談会

日時 1月19日(月)午後1時30分  
場所 群馬県社会福祉総合センター8階大ホール  
費用 無料  
定員 100人  
申込み・問合せ 日本赤十字社群馬県支部  
☎027-254-3636



申込みはこちら

【広告】

【広告】

館林税務署から  
確定申告のお知らせ

確定申告は、スマートフォンとマイナンバーカードを利用して、ご自宅から申告できるe-Taxでの申告が便利です。

国税庁ホームページで画面の案内に沿って金額などを入力するだけで、自動計算で確定申告書を作成することができます。作成した確定申告書はそのままe-Taxで送信できます。

さらに、マイポータルと連携すれば、申告に関する情報を一括取得できるなど、確定申告書の作成がより便利になります。

所得税・個人消費税・贈与税の確定申告会場を開設します

●館林税務署3階（館林市仲町11番12号）

開設期間 2月17日(月)～3月17日(月)（土・日、祝日を除く）

受付時間 午前8時30分～午後4時（整理券配布終了まで）

●イオンモール太田2階イオンホール（太田市石原町81番地）  
開設期間 2月17日(月)～3月17日(月)（土・日、祝日を除く）

受付時間 午前10時～午後3時（整理券配布終了まで）

※譲渡所得（土地・建物）や贈与税の相談は館林税務署会場  
○確定申告会場の入場には、次の方法により発行される入場整理券が必要です。

①国税庁LINE公式アカウントを通じて事前発行  
②各会場当日配布

※会場では、スマートフォンおよびマイナンバーカードを利用した申告を基本としています。スマートフォン、マイナンバーカードおよびパスワード（①数字4桁および②英数字6～16桁）を準備してお越してください。

問合せ 館林税務署  
72-4373



国税庁LINE公式アカウント

農林業センサスにご協力ください

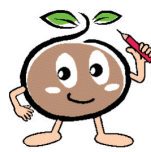

農林水産省では2月1日を調査期日として、2025年農林業センサスを実施します。農林業センサスは、日

盛土規制法の運用を開始します

月に行っていますが、11月設定では賃借料の授受が設定年に反映されないことから、設定年に授受が反映できるように令和7年度から4月と9月に変更いたします。

- 農地を相続したかたや農業経営を縮小したい、農地を借りたかと考えているかたは、ご相談ください。
- 問合せ 農業振興係 82-6137
- JA邑楽館林営農企画課 73-4991
- 邑楽土地改良区 82-0518
- 群馬県農業公社 027-251-1220



詳しくはこちら

ノロウイルスに注意しましょう

ノロウイルスによる感染性胃腸炎や食中毒は1年を通して発生しますが、特に冬季に流行し、手指や食品などを介して感染することで腹痛や下痢、おう吐などを起こします。子どもやお年寄りは重症化しやすい、特に注意が必要です。

対策

- 食事の前、調理の前後、トイレの後には石けん流水で手をよく洗う。
  - 加熱が必要な食品は中心部までしっかりと加熱する。
  - 調理器具は熱湯や次亜塩素酸ナトリウム（塩素系漂白剤）で消毒する。
  - 患者のふん便やおう吐物は、使い捨てのマスクと手袋を着用してペーパータオルなどで静かに拭き取り、次亜塩素酸ナトリウムで消毒後、水拭きし、ビニール袋に密閉して廃棄する。
- 感染してしまったら  
現在、ノロウイルスに効果のある抗ウイルス薬はなく、対症療法が行われます。水分や栄養補給を十分行い、脱水症状がひどい場合は医療機関を受診しましょう。

本館の農林業について農林産物の生産状況、就業者数や年齢構成などの実態を明らかにすることを目的として5年ごとに実施する農林業に関する統計調査です。

1月上旬から農林業を営んでいる皆さまのご自宅に調査員が訪問して、農林業の経営状況の聞き取り調査および調査票への記入をお願いします。

調査員は群馬県知事が任命した特別職の地方公務員で、調査中は知事が発行した調査員証を携帯しています。かたり調査にご注意ください。

問合せ 商工観光係 82-6139

農地中間管理事業 設定月の変更

群馬県農業公社では、高齢で農業をリタイアしたかたや農地を相続したが自分では管理できないかたなどから農地を借り受け、農業経営の規模拡大や効率化を図る農業者へ農地を貸し出す農地中間管理事業に取り組んでいます。

現在、板倉町では農地中間管理事業の設定月を4月と11

じめ手続きを行うことで免除されます。

期間 2月3日(月)～20日(木)（土・日、祝日を除く）  
時間 午前8時30分～午後4時30分

場所 太田行政県税事務所  
対象 農作業を行うために使用する機械の燃料(軽油)

▼臨時窓口  
○板倉町役場  
日時 2月5日(水) 午前9時30分～午後3時  
○邑楽館林農業協同組合本所  
日時 2月13日(木) 午前9時30分～午後3時  
問合せ 太田行政県税事務所 31-3261（手続の詳細）  
○東部農業事務所 31-3824

関東どまんなか  
サミット情報

野木町（栃木県）

TOWN-NOG  
イルミネーション2024  
日時 1月31日(金)まで 日没後（午後5時前後）～午前0時  
場所 JR野木駅前東西ロータリー ※車で来場の際は、有料駐車場をご利用ください。  
問合せ 野木町観光協会（産業振興課内）  
0280-5714153

栃木市（栃木県）

没後80年 清水登之  
栃木市の生んだ洋画家、清水登之（しみずとし）の没後80年にあたって、20世紀前半の日本、アメリカ、ヨーロッパ、アジアを舞台に活躍した画家の生涯と画業を約60点の作品により回顧します。  
期間 1月11日(日)～3月20日(木)  
午前9時30分～午後5時（入館は午後4時30分まで）  
観覧料 一般800円（中学生以下無料）  
場所 栃木市立美術館  
問合せ 栃木市立美術館  
0282-2515300

小山市（栃木県）

第10回10×15の世界  
コンテスト展作品展示  
応募いただいたポストカード作品を展示します。水彩画など自由な発想と創造力豊かな作品をご覧ください。  
期間 1月11日(日)～2月2日(日)  
午前9時～午後5時（入館は午後4時30分まで）  
休館日 月曜日（ただし13日は開館）、1月14日(火)、1月24日(日)  
観覧料 無料  
場所 小山市立車屋美術館  
問合せ 小山市立車屋美術館  
0285-4110968



加須市（埼玉県）

不動ヶ岡不動尊 総願寺 節分会  
鬼追い豆まき式  
長さ3m、重さ30kgの大松明を掲げた青鬼、剣を構えた赤鬼、こん棒を抱えた黒鬼が不動堂の回廊を駆け回り、無病息災・商売繁昌などを祈願する参拝者でにぎわいます。江戸時代から続く全国でも珍しい行事です。  
場所 不動ヶ岡不動尊総願寺  
日時 2月2日(日)  
問合せ 加須市物産観光協会（観光振興課）  
0480-6211111



古河市（茨城県）

平成館「ウィンターシーズン限定宿泊プラン」  
期間 2月28日(金)まで  
申込期限 2月26日(水)  
費用 大人1人7,700円（1泊2食付き）小中学生・幼児も別途承ります。  
申込・問合せ サンワ設計ネーブルパーク平成館  
0280-0912080



くらしの情報

いたくらお知らせメール



スマートフォン・パソコン用 二次元コード



携帯電話用 二次元コード

携帯電話やパソコンのメール機能を利用した防犯・防災・緊急・町の情報配信を行っています。登録は、町ホームページまたは、二次元コードから可能です。

まちの動き

人口 13,443人（-18）  
うち外国人 638人（+4）  
男 6,768人（-8）  
女 6,675人（-10）  
世帯数 5,934戸（+1）  
（ ）内は前月比 令和6年12月1日現在

今月の税金

納税は口座振替が便利です

- 国民健康保険税（7期）
- 介護保険料（7期）
- 後期高齢者医療保険料（7期）
- 問合せ 収税係 82-6129
- 納付書のかたはコンビニ、auPAY、d払い、LINEPay、PayPayでも納められます

町ホームページ  
https://www.town.itakura.gunma.jp/



各教室へ参加を希望されるかたは、各施設まで電話でお申し込みください。  
各教室とも受付は先着順で、定員になり次第締切りとなります。  
◆受付開始時間 午前8時30分

インフォメーション

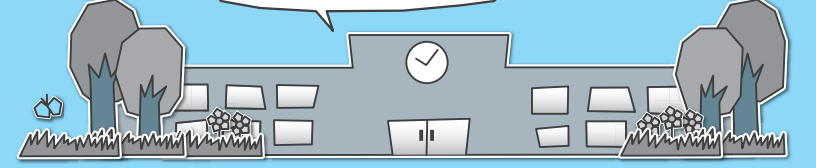

各施設お問合せ先

中央公民館 ☎82-2435 海洋センター ☎82-0858  
東部公民館 ☎82-1241 わたらせ自然館 ☎82-1935  
南部公民館 ☎82-1424 文化財資料館 ☎91-4018  
北部公民館 ☎77-1855

受講生募集

中央公民館  
絵本読み聞かせ

♥♥♥健康エンジヨイポイント♥♥♥  
▼たんぼおはなし会

期日 1月25日(土)  
時間 午前10時30分～正午  
内容 絵本や紙芝居の読み聞かせと簡単な工作をします。  
対象 幼児・小学校低学年の児童と保護者  
受付期間 1月10日(金)～24日(金)

中央公民館  
親子で学ぶドローン教室

♥♥♥健康エンジヨイポイント♥♥♥

期日 2月15日(土)  
時間 午前10時～11時30分  
内容 ドローンの仕組みを学び、操縦を体験します。  
対象 小中学生親子9組  
参加費 無料  
受付期間 1月10日(金)～2月8日(土)

東部公民館  
絵本読み聞かせ

♥♥♥健康エンジヨイポイント♥♥♥

期日 1月31日(金)  
時間 午前9時30分～11時30分  
内容 疲労回復に良い豚肉のチャーシューを作ります。  
対象 成人8人

▼フルーツバスケット

期日 1月18日(土)  
時間 午前10時～11時30分  
受付期間 1月10日(金)～17日(金)

♥♥♥健康エンジヨイポイント♥♥♥  
▼かやの木おはなし会

期日 2月8日(土)  
時間 午前10時～11時30分  
受付期間 1月15日(水)～21日(火)



東部公民館  
革工芸教室

♥♥♥健康エンジヨイポイント♥♥♥

期日 1月25日(土)  
時間 午後1時30分～3時30分  
内容 革細工でめがねケースを作ります。  
対象 成人6人  
参加費 1,000円  
受付期間 1月10日(金)～17日(金)

東部公民館  
チャーシュー作り教室

♥♥♥健康エンジヨイポイント♥♥♥

期日 1月31日(金)  
時間 午前9時30分～11時30分  
内容 疲労回復に良い豚肉のチャーシューを作ります。  
対象 成人8人

参加費 2,000円  
受付期間 1月10日(金)～17日(金)

東部公民館  
親子バレンタインお菓子作り教室

期日 2月2日(日)  
時間 午前10時～正午  
内容 親子でバレンタインのお菓子を作ります。  
対象 幼児、小学生の親子6組(町内在住者)  
参加費 700円程度  
持参品 エプロン・三角きん  
受付期間 1月11日(土)～18日(土)

♥♥♥健康エンジヨイポイント♥♥♥

期日 2月2日(日)  
時間 午後1時30分～4時  
内容 えびぎョーザ、春巻きを作ります。  
対象 成人9人(町内在住者)  
参加費 1,200円程度  
持参品 エプロン・三角きん・持ち帰り容器  
受付期間 1月12日(月)～19日(日)

東部公民館  
点心作り教室

期日 2月2日(日)  
時間 午後1時30分～4時  
内容 えびぎョーザ、春巻きを作ります。  
対象 成人9人(町内在住者)  
参加費 1,200円程度  
持参品 エプロン・三角きん・持ち帰り容器  
受付期間 1月12日(月)～19日(日)

東部公民館  
♥♥♥健康エンジヨイポイント♥♥♥

期日 2月14日(金)  
時間 午後1時30分～11時30分  
内容 俳句・短歌の基本を学び、作品を作ります。  
対象 成人8人  
参加費 無料  
持参品 筆記用具  
受付期間 1月11日(土)～22日(水)

東部公民館  
♥♥♥健康エンジヨイポイント♥♥♥

期日 2月6日(水)・13日(水)  
時間 午前10時～11時30分  
内容 スマートフォンの基本的な知識と便利なアプリの操作方法を学びます。  
対象 成人15人  
参加費 無料  
持参品 お手持ちのスマートフォン  
受付期間 1月12日(月)～24日(金)

東部公民館  
スマートフォン初級教室

期日 2月6日(水)・13日(水)  
時間 午前10時～11時30分  
内容 スマートフォンの基本的な知識と便利なアプリの操作方法を学びます。  
対象 成人15人  
参加費 無料  
持参品 お手持ちのスマートフォン  
受付期間 1月12日(月)～24日(金)

東部公民館  
♥♥♥健康エンジヨイポイント♥♥♥

期日 1月18日(土)・25日(土)・2月1日(土)・8日(土)・15日(土)全5回  
時間 午後1時～3時  
場所 板倉町弓道場  
内容 弓道の講義と実技を指導します。  
対象 中学生以上のかた20人  
※定員を超えた場合は抽選  
参加費 2,000円  
持参品 厚手の靴下  
※弓具類は貸し出します。  
受付期間 1月4日(土)～12日(日)

海洋センター  
弓道教室

期日 1月29日(水)～2月2日(日)  
時間 午前9時～午後4時30分  
※最終日は午後3時まで  
内容 板倉まつりポスター応募作品展示  
入場料 無料

わたらせ自然館  
板倉まつりポスター応募作品展示

期日 2月6日(水)～16日(日)  
時間 午前9時～午後4時30分  
※最終日は午後3時まで  
内容 身近な花や鳥、人物などの写真を展示します。  
入場料 無料

わたらせ自然館  
オリエンタムクラブ写真展

期日 1月26日(日)  
開演 午後1時30分  
開演 午後2時  
内容 80年代、90年代の懐かしい曲をアコースティックギターで演奏します。  
定員 70人(先着順)全席自由  
入場料 無料(ただし、入場整理券が必要です)  
※入場整理券は、わたらせ自然館・東部公民館で配布中

イベント

わたらせ自然館  
板倉盛り上げ音楽フェス

期日 1月26日(日)  
開演 午後1時30分  
開演 午後2時  
内容 80年代、90年代の懐かしい曲をアコースティックギターで演奏します。  
定員 70人(先着順)全席自由  
入場料 無料(ただし、入場整理券が必要です)  
※入場整理券は、わたらせ自然館・東部公民館で配布中

わたらせ自然館  
板倉まつりポスター応募作品展示

期日 1月29日(水)～2月2日(日)  
時間 午前9時～午後4時30分  
※最終日は午後3時まで  
内容 板倉まつりポスター応募作品展示  
入場料 無料

わたらせ自然館  
オリエンタムクラブ写真展

期日 2月6日(水)～16日(日)  
時間 午前9時～午後4時30分  
※最終日は午後3時まで  
内容 身近な花や鳥、人物などの写真を展示します。  
入場料 無料

令和7年度奨学生募集

～大学や専門学校に進学・在学するかたへ～  
経済的理由で大学、専門学校などへ進学することが困難なかたを奨学生として募集します。  
資格 次の要件を満たしているかた  
①町内に1年以上居住する世帯の子  
②学力優秀、品行方正、健康なかた  
③専門学校以上の学校に入学するかたおよび在学するかた  
④保護者の合計所得が700万円未満で、経済的理由により学費の支出が困難なかたの子  
提出書類 奨学資金貸与願・出身(在学)学校長の推薦書・家庭状況調査(以上の様式は教育委員会事務局にて配布、または町ホームページからダウンロード可)・学業成績証明書・保護者の所得課税証明書・戸籍謄本  
配布期間 1月6日(月)～1月31日(金)  
募集期間 2月3日(月)～2月28日(金)  
貸与金額 月額50,000円以内  
貸与期間 修学年以内の希望年数  
返済期間 貸与終了後、1年据え置き、貸与期間の2倍に相当する期間内  
中途辞退 原則として一括返済になります。  
貸与決定 募集終了後、貸与審査委員会を開催し、3月末ごろに決定  
※貸与期間中は、毎年度末に学業成績証明書を教育委員会事務局まで提出してください。  
なお、本制度とほかの奨学金との併用はできません。  
申込み・問合せ 総務学校係 ☎82-6153

南部公民館  
切り絵教室

期日 2月6日(水)・13日(水)・20日(水) 全3回  
時間 午後1時30分～3時30分  
内容 干支や花の色々な柄の切り絵を作ります。  
対象 成人8人  
参加費 600円程度  
持参品 手拭きタオル  
受付期間 1月12日(月)～23日(水)

南部公民館  
太極拳中級者教室

期日 2月7日(金)・14日(金)・21日(金) 全3回  
期日 1月22日(水)・29日(水)  
時間 午後1時30分～3時30分  
内容 江戸時代からの伝統文化であるつまみ細工でおひな様を作ります。  
対象 成人8人

北部公民館  
つまみ細工おひな様教室

期日 1月22日(水)・29日(水)  
時間 午後1時30分～3時30分  
内容 江戸時代からの伝統文化であるつまみ細工でおひな様を作ります。  
対象 成人8人

北部公民館  
漢方で知る風邪の薬膳講座

期日 1月23日(水)・30日(水)  
時間 午前10時～正午  
内容 古典医学、漢方から風邪の諸症状に対応する食材の効能を知り、それを使って薬膳料理を作ります。  
1日目 座学のみ  
2日目 調理(3～4品)  
対象 成人16人  
参加費 1,000円  
持参品 筆記用具・エプロン

北部公民館  
♥♥♥健康エンジヨイポイント♥♥♥

期日 1月23日(水)・30日(水)  
時間 午前10時～正午  
内容 古典医学、漢方から風邪の諸症状に対応する食材の効能を知り、それを使って薬膳料理を作ります。  
1日目 座学のみ  
2日目 調理(3～4品)  
対象 成人16人  
参加費 1,000円  
持参品 筆記用具・エプロン

## 南部公民館祭り 地域文化を楽しむ

11月24日(日)、南部公民館祭りが開催されました。発表部門では、神楽や民謡踊り、よさこい、落語など、10団体が出演しました。展示部門では押し花やとんぼ玉など、多くの作品が並びました。模擬店ではイモフライや手打ちそばが振る舞われ、多くの人でにぎわいました。



## 板倉町戦没者追悼式 記憶と教訓を語り継ぐ

11月27日(水)、中央公民館で令和6年度板倉町戦没者追悼式が挙行了されました。ご遺族やご来賓、板倉中学校2年生が出席し、先の大戦で犠牲となった戦没者を追悼し、再び悲しい歴史が繰り返されることのないよう、平和を誓いました。



## 板倉中学校持久走大会 自分を信じて走りきる

11月21日(木)、板倉中学校で持久走大会が行われました。小雨が降るあいにくの天気でしたが、沿道には保護者や地元のかたが応援に駆けつけ、大会を盛り上げました。まずは女子約150人が2kmを、続いて男子約150人が4kmをそれぞれ走りました。3年生は、クラスカラーの気合いの入ったはちまき姿で中学校最後の持久走大会に臨みました。生徒たちは雨に濡れながらも全力でゴールを目指しました。



## 板倉町民教養講座 小よく大を制す

12月7日(土)、中央公民館で令和6年度板倉町民教養講座が開催されました。NHK大相撲解説者の舞の海秀平さんを講師に迎え、「小よく大を制す」をテーマにご講演いただきました。相撲界に入るまでの道のり、ライバルたちに挑むにあたっての作戦や思い、テレビ番組出演の裏話など、貴重なお話をしていただきました。



## 自転車マナーアップ運動 安全運転を呼び掛ける

12月4日(水)、自転車マナーアップ運動が実施されました。板倉町交通指導員・館林警察署・板倉町が連携し、下校する板倉中学校の生徒へ自転車の正しい交通マナーを呼び掛けました。今後も啓発活動が続け、地域の交通マナーのさらなる向上を目指します。



## 年末防犯啓発活動 あなたの注意が被害を防ぐ

12月20日(金)、フレッセイ板倉店とトライアル板倉店の店頭で板倉町防犯委員会、館林警察署と関係団体の合同による年末防犯啓発活動が行われました。防犯についてのチラシや啓発品を配布し、防犯意識の向上を呼び掛けました。



## ITAKURAイルミネーション2024-2025 夜に咲く光の花

12月20日(金)、役場庁舎敷地内でITAKURAイルミネーション2024-2025の点灯式が行われました。カウントダウンの声に合わせて、明るく光る幻想的な景色に歓声が上がりました。また、はやし連によるアトラクションで盛り上がりました。





# 広報いたくら 1 スケジュール

板倉町役場 82-1111  
 保健センター 82-3757  
 海洋センター 82-0858  
 福祉センター 82-3900  
 児童館 82-2270  
 環境下水道係 82-6132

広報いたくら

2025年1月号 No.846

〒374-0192  
 群馬県邑楽郡板倉町大字板倉2682番地1  
 Tel.0276-82-1111 Fax.0276-82-1300  
 URL http://www.town.itakura.gunma.jp

発行 板倉町役場

編集 総務課情報広報係

日 Sun	月 Mon	火 Tue	水 Wed	木 Thu	金 Fri	土 Sat
			1 元日 ごみの収集はありません 蹴初式 (中央グラウンド) 県民交通安全日(毎月1日) 防災ラジオ定期放送	2 ごみの収集はありません 弓道初稽古 (板倉町弓道場)	3 ごみの収集はありません 剣道尚武会初稽古 (板倉町武道館)	4
5	6 1,2区、9~15区 水道料金口座振替日 (1区、2区、10区の一部、11区~15区)	7 3区~8区 小学校・中学校 始業式	8 3区~8区 1,2区、9~15区 窓口延長(午後7時15分まで)	9 1,2区、9~15区 ストレス・こころの相談 (館保) 介護相談会 (北部公民館) おたのしみ広場 兼 おはなし会 (児童館)	10 3区~8区 0歳児童館 (児童館)	11
12	13 成人の日 1,2区、9~15区	14 3区~8区 行政相談(役場) 法律相談(役場)	15 1,2区、9~15区 3区~8区 えいごであそぼう(児童館) 自転車マナーアップデート (毎月15日) 窓口延長(午後7時15分まで)	16 1,2区、9~15区 おはなし会(児童館) 県民防犯の日(毎月16日)	17 3区~8区 2歳児健診 (保健センター)	18 チャレンジ広場 (児童館)
19	20 1,2区、9~15区 こあら学級(保健センター) えいごであそぼう(児童館)	21 3区~8区 1・2歳児童館(児童館)	22 3区~8区 1,2区、9~15区 乳児健診(保健センター) 1歳児相談(保健センター) 窓口延長(午後7時15分まで)	23 1,2区、9~15区 おはなし会(児童館)	24 3区~8区	25 高齢者交通安全日 (毎月25日)
26	27 1,2区、9~15区 農地相談(役場) ばおばお(保健センター) えいごであそぼう(児童館)	28 3区~8区	29 ごみの収集はありません 赤ちゃんレストラン (保健センター) 窓口延長(午後7時15分まで)	30 1,2区、9~15区 子育て講習会(児童館) ハビマタ講座 (保健センター)	31 3区~8区 国民健康保険税 (普通徴収)7期 介護保険料(普通徴収)7期 後期高齢者医療保険料 (普通徴収)7期	2/1 県民交通安全日(毎月1日) 防災ラジオ定期放送
2	3 1,2区、9~15区 こあら学級(保健センター)	<b>【定休日および休館日のお知らせ】</b> 各公民館 月曜日および祝日 海洋センター 月曜日および祝日 わたらせ自然館 月・火曜日および祝日の翌日(祝日・振替休日の場合開館し、水曜日休館) 文化財資料館 月曜日(祝日・振替休日の場合開館し、火曜日休館) 児童館 日曜日および祝日 福祉センター 土・日曜日および祝日				

🗑️ 可燃ごみ収集日(生ごみを含む) 🗑️ 資源ごみ収集日(古紙類・小型家電・容器包装プラスチック・ペットボトル・プラスチック)  
 🚰 かん・びん・危険物収集日

定例相談
<ul style="list-style-type: none"> <li>● 行政相談 1月14日 午前10時~正午 場所 役場1階相談室3</li> <li>● 法律相談(要予約) 1月14日 午後1時~4時 場所 役場1階相談室3 問合せ 戸籍年金係 ☎82-6131</li> <li>● 農地相談(要予約) 1月27日 午後1時30分~4時 問合せ 農業委員会 ☎82-6137</li> <li>● ボランティア何でも相談 毎週月~金曜日(祝日除く) 午前9時~午後5時 場所 社会福祉協議会 ☎82-3900</li> <li>● 子どもの相談(要予約) ばおばお 1月27日 からだの成長</li> <li>● 健康相談(要予約) 毎週月~金曜日(祝日除く) 午前10時~11時30分 問合せ 保健センター ☎82-3757</li> <li>● ストレス・こころの相談(要予約) 1月9日 午後1時30分~3時 問合せ 館林保健福祉事務所 保健第二係 ☎72-3230</li> <li>● 出張あんしん介護相談会 1月9日 午前10時~11時30分 場所 北部公民館 問合せ 包括支援係 ☎82-6135</li> <li>● ぐらしの相談窓口 各公民館 休館日を除く毎日 午前8時30分~午後5時</li> </ul>



広報いたくらは、自然保護のため再生紙とベジタブルインキを使用し作成しています。

今月の表紙は「役場屋上から見た富士山」です。