

広報

ITAKURA TOWN PUBLIC RELATIONS



いたくら



町制施行70周年記念号

板倉町役場

70th Anniversary ITAKURA
板倉町
町制施行
70周年



70th Anniversary ITAKURA
板倉町
町制施行
70周年

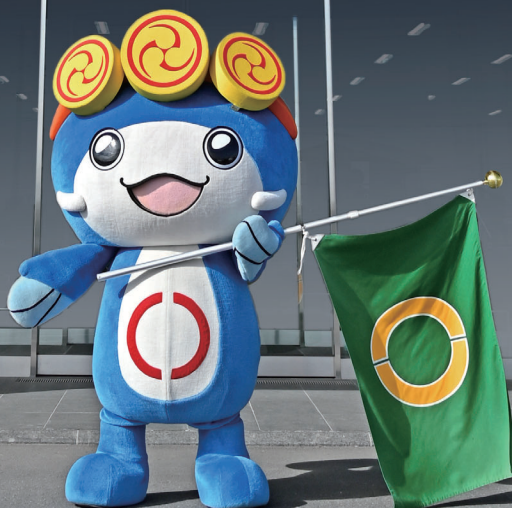

町制施行70周年記念ロゴマークを制作しました



町制施行70周年を迎えるにあたり、ロゴマークを制作しました。このロゴマークを記念事業などで活用し、町制施行70周年を盛り上げていきます。

【コンセプト】

70周年の7は、今までの町の歴史に対する誇りと今後の希望を表すフラッグ（旗）をモチーフとしました。70周年の0は、町のシンボルである町紋章といたくらんで表現しました。水、緑、渡良瀬遊水地をイメージしたラムサールカラーをファーストカラーとしましたが、さまざまなカラーリングを用意することで、今後の未来の可能性や多様性を表現していきます。

町制施行70周年記念を一緒に盛り上げませんか？ 冠事業を募集します。

町制施行70周年記念の名称を付して、団体などが自主的に実施をする冠事業を募集します。冠事業として承認されると、「町制施行70周年記念事業」という冠名称、ロゴマークの使用、記念品の提供を受けることができます。

冠事業承認申請書は、町ホームページおよび企画財政課企画調整係で配布しています。

対象事業 令和7年2月1日から令和8年1月31日までに行う、広く町民を対象とした事業

申込み 冠事業承認申請書に必要事項を記入し、役場企画財政課企画調整係に提出してください。

申込期限 令和7年12月19日(金)

問合せ 企画財政課企画調整係

☎82-6125

町制施行70周年記念事業を実施します

通年	12月	10月	9月	8月	6月	5月	4月	2月
・70周年イルミネーション ・シティプロモーション	・町民教養講座	・町民文化祭 ・福祉まつり	・町民体育祭 ・東武健康ハイキング	・板倉まつり	・町民スポーツフェスティバル	・町制施行70周年記念式典	・くらしのガイド発行	・町公式LINEスタート ・広報いたくら2月号（70周年記念号）発行

町制施行70周年記念事業一覧（予定）

町制施行70周年を記念し、令和7年2月1日から令和8年1月31日までの期間にさまざまな事業を実施します。なお、期間中に新たな事業の追加や変更になる場合があります。

2月1日(土) 板倉町は町制施行70周年 を迎えました

板倉町は昭和30年2月1日に西谷田村・海老瀬村・大箇野村・伊奈良村の4村が合併して誕生しました。令和7年2月1日で町政70周年の節目を迎え、人々の暮らしや町の様子も変化しましたが、この記念すべき年を町民の皆さまとお祝いするとともに、これからも板倉町は魅力ある町を目指していきます。



板倉町長 小野田富康



町の花 サクラ



町の鳥 ヒバリ



町の木 モクセイ



板倉町紋章

板倉（いたくら）の「い」の1字を模様化したもので、両方から、平均した力で抱え合い、全体の調和をとり1つの輪をなしている。「わ」は和に通じ円満、平和の意を内に含み清純な感じを表現している。

板倉町民憲章

わたくしたちは、光と水と緑につつまれた美しい板倉町の自然と、先人のたゆまぬ努力と英知で築かれた歴史や伝統を後世に伝え、信頼と協調のうえに、町民としての誇りを抱き、希望にみちた活力あふれる町づくりをすすめる指標として、ここに町民憲章を定めます。

- 一、みどり豊かな自然を愛し美しい町をつくりま
- 一、きまりを守り教養を高め文化のかおる町をつくりま
- 一、元気で働き産業をおこし豊かな町をつくりま
- 一、助けあい励ましあってしあわせな町をつくりま
- 一、明るい家庭を中心に希望にみちた町をつくりま

年表で振り返る板倉町 平成27年～令和7年

平成27年 60周年記念式典
健康づくりのまち宣言



平成28年 栃木市・板倉町・加須市三県境調印式
行政区再編
群馬東部水道企業団事業運営開始
館林市・板倉町合併協議会設置
八間樋橋開通 ⑥

平成29年 いたくらしサイクルセンターオープン
小中学校給食費無料化
板倉町PR大使を委嘱



平成30年 加須・板倉利根川新橋建設促進協議会設立
国道354号バイパス開通 ⑦
いたくらしお知らせメール開始



平成31年
令和元年 館林市・板倉町合併協議会休止
役場新庁舎開庁 ⑧
防災ラジオ運用開始
台風19号上陸、避難指示発令

令和2年 小学校再編
役場ポンプ車班発足

令和3年 板倉町コミュニティバス南線運行開始



令和4年 役場庁舎イルミネーション点灯 ⑨
洪水時緊急避難場所整備 ⑩

令和5年 高校生相当世代の医療費無料化拡大
いたくらしまち魅力発見バスツアー開催
いたくらし子育て応援アプリスタート



令和6年 板倉町コミュニティバス北線運行開始
公立保育園・公立児童館建設検討委員会設立
小野田町政スタート

令和7年 町制施行70周年
公式LINEスタート

年表で振り返る板倉町 昭和30年～平成26年

昭和30年 2月1日板倉町誕生 ①



昭和33年 旧役場庁舎完成 ②



昭和41年 旧八間樋橋完成

昭和42年 統合中学校校舎（現板倉中学校）竣工式

昭和53年 中央公民館完成

昭和55年 東小・西小新校舎完成

昭和56年 農村環境改善センター（現南部公民館）完成

昭和57年 南小・北小新校舎完成

昭和58年 海洋センター完成



昭和59年 保健センター完成
板倉ゴルフ場オープン

昭和60年 産業振興館、農村婦人の家（現北部公民館）完成

昭和61年 群馬の水郷オープン

平成元年 総合老人福祉センターオープン
東部公民館完成

平成6年 板倉ニュータウン建設工事起工式



平成9年 板倉東洋大前駅開設 ③
東洋大学板倉キャンパス竣工式
板倉ニュータウン分譲開始

平成13年 わたらせ自然館オープン

平成18年 邑楽東部排水機場竣工式 ④

平成23年 利根川・渡良瀬川合流域の水場景観が
国の重要文化的景観に選定



平成24年 渡良瀬遊水地がラムサール条約湿地に登録 ⑤

平成26年 イメージキャラクターいたくらん決定

あなたに必要な申告を、フローチャートで確認してみましょう

- ・チャートにある年齢は、令和7年1月1日現在です
- ・納めすぎた所得税の還付を受ける場合は、フローチャートにかかわらず確定申告が必要です

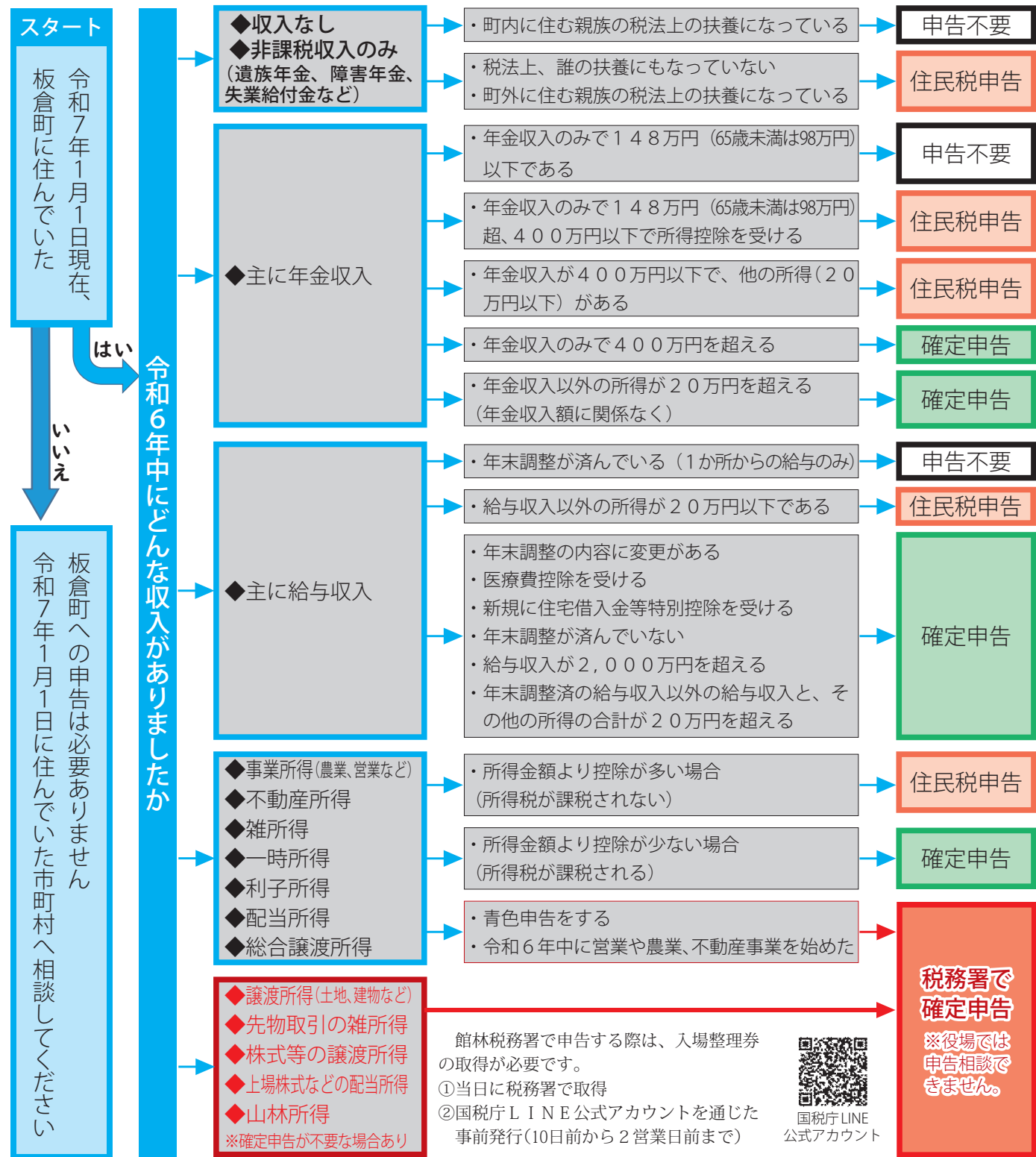

確定申告は、e-Tax・スマホ申告が便利です。マイナンバーカードとスマートフォン(マイナンバー読取対応)があれば、確定申告書等作成コーナーを利用して確定申告を行うことができます。

問合せ e-Tax作成コーナーヘルプデスク ☎0570-01-5901



確定申告書等作成コーナー



動画で見る確定申告

税の申告

所得税・町県民税の申告相談を実施します

2月17日(月) ~ 3月17日(月)
(土・日、祝日は除く)

受付時間 午前9時~正午・午後1時~4時

※整理券には限りがあるため、午後4時前に終了となる場合もあります。

場所 役場3階大会議室

◀上記の期間中でご都合の良い日にお越しください▶

期限内に申告をしましょう

所得税・町県民税(住民税)の申告は、町県民税だけでなく、給付金などの各種手当や国民健康保険税、後期高齢者医療保険料、介護保険料などの算出基礎となります。忘れずに申告をしましょう。

申告が必要な場合

令和7年1月1日現在、板倉町に住んでいたかたで、次のいずれかに該当するかた

- 事業、農業、不動産、配当などの所得があるかた
- 給与収入が2千万円を超えるかた
- 給与収入・年金収入以外に所得があるかた
- 令和6年中に退職して、年末調整をしていないかた
- 令和7年4月1日現在、19歳未満で、無収入のかた(町内在住者の扶養に入っている場合は除きます)
- 医療費控除や生命保険料控除などを申告して、所得税の還付を受けたいかた

町での申告が不要な場合

- 税務署で所得税の確定申告をするかた(e-Taxでの)

電子申告を含みます)

- 収入が給与のみで年末調整が済んでおり、給与の源泉徴収票に記載された以外の控除がなく、勤務先が給与支払報告書を町へ提出しているかた
- 収入が公的年金のみで、年金の源泉徴収票に記載された扶養・社会保険料以外の控除がないかた

申告に必要なもの

- ① 収入が確認できる書類
給与・年金・退職金などの源泉徴収票、農業・営業などの收支内訳書、報酬の支払調書など
- ② マイナンバーカード(カードをお持ちでないかたは、マイナンバーが確認できる書類と運転免許証などの確認書類)
- ③ 扶養しているかたのマイナンバーが確認できる書類
- ④ 控除が確認できる書類
国民年金保険料などの社会
- ⑤ 還付となるかたは、申告者本人の預貯金口座がわかるもの
- ⑥ 確定申告をするかたのみ、利用者識別番号が分かるもの(番号が記載された税務署からの通知書やほか)

問合せ 住民税係 ☎8216127

贈与税や消費税の相談は、館林税務署へ。
問合せ ☎72-4373

整理券は午前7時30分から休日・時間外受付入り口で、午前8時30分からは会場で配布します。記載された時間を目安に会場へお越しください。予定時間がずれることがありますのでご了承ください。

除対象者認定書など
ふるさと納税の寄附金の受領証など

身体障害者手帳・障害者控除対象者認定書など
生命保険料・地震保険料の控除証明書

医療費の領収書は自宅5年間保管してください。

医療費控除の明細書(明細書には、領収書1枚ごとではなく、医療を受けたかた別、さらに病院または薬局別に記載してください)、必要事項が記載された医療費のお知らせ、高額療養費などの補てん金がかかるものなど

保険料の支払証明書
医療費控除の明細書(明細書には、領収書1枚ごとではなく、医療を受けたかた別、さらに病院または薬局別に記載してください)、必要事項が記載された医療費のお知らせ、高額療養費などの補てん金がかかるものなど



大人用おむつ
紙おむつ券を支給します

在宅介護の負担軽減のため、紙おむつ券を支給します。

対象者 在宅で生活し、紙おむつなどが必要とするかた

○介護認定の有無にかかわらず、65歳以上の在宅高齢者で紙おむつが必要なかた

○身体障害者手帳1・2級、療育手帳A判定または精神障害者保健福祉手帳1級の交付を受けており、町民税非課税

世帯に属するかた
※他制度により紙おむつの給付を受けているかたは対象外となります。

※尿取りパッド、リハビリパットの購入にも使用できます。

申込み 介護高齢係またはお住まいの地区の民生委員にお申し込みください。

問合せ 介護高齢係
☎82-6135



歳末たすけあい運動
心温まる寄附をありがとうございました

歳末たすけあい運動の実施にあたり、町民の皆さまから善意で寄せられた募金をはじめ、たくさんのかたからご寄附をいただき、誠にありがとうございました。

該当するかたへ、下記のとおり配分することができましたので、ご報告いたします。

問合せ 社会福祉係
☎82-6133

○社会福祉協議会総務係
☎82-3900

単位：円

収入		支出	
一般募金	1,595,960	配分金	1,315,000
篤志募金	69,313	配分品	605,000
町支支出金	300,000	諸経費	265,829
繰越金等	662,580	合計	2,185,829
合計	2,627,853	差額残金442,024円(次年度へ繰越)	



腎臓機能障害者等通院交通費
通院交通費の一部を補助します

腎臓または小腸の機能に障害のあるかたが、その症状を軽減または除去するために医療機関へ通院した場合、交通費の一部を補助します。

対象者 町内に居住し、住民登録のあるかたで、次の全てに該当するかた

○腎臓機能障害または小腸機能障害の身体障害者手帳の交付を受けているかた

○医療機関に通院し、人工透析または中心静脈栄養法・経腸栄養法を受けているかた(入院の期間は対象外です)

○他の制度により、通院交通費の給付を受けていないかた

○令和6年度の町民税が非課税のかた

申請期限 2月28日(金)

申請に必要なもの

- 身体障害者手帳
- 対象者名義の通帳
- 印鑑

昨年度、腎臓機能障害者等通院交通費補助金の交付決定を受けたかたには、申請書を送付します。

その他のかたは、福祉課で申請書を受け取り、医療機関で証明を受けた後、申請してください。

問合せ・申込み 社会福祉係
☎82-6133

Jアラート
情報伝達試験

防災ラジオでも配信されます
2月12日(水)午前11時

地震、津波、武力攻撃などの発生時に備えた、全国瞬時警報システム(Jアラート)の試験放送が、防災ラジオなどを通じて行われます。受信確認をお願いします。

問合せ 安全安心係
☎82-6123



板倉町公式LINE
スタート

2月1日(土)、板倉町公式LINEをスタートします。町内のイベントや行政サービスなど、さまざまな町の情報を発信します。また、今後も機能を拡大していきます。

ぜひ友だち追加をお願いします。

友だち追加方法

○二次元コード

次の二次元コードを読み取り、追加を選択



友だち追加はこちら

○ID検索

LINEアプリのホーム右上の友だち追加を選択し、IDの検索画面で「@line.itakura」と入力し、追加を選択

問合せ 企画調整係
☎82-6125



特定疾患患者等見舞金
見舞金を支給します

特定疾患等の患者またはその保護者に対し、見舞金を支給します。

対象 町内に居住し、住民登録のあるかたで次のいずれかに該当するかた

- 特定医療費(指定難病)受給者証をお持ちのかた
- 小児慢性特定医療費医療受給者証をお持ちのかた、また

は児童の保護者は児童の保護者支給額 月額3,000円

申請期限 2月28日(金)

申請に必要なもの

- 特定医療費(指定難病)受給者証または小児慢性特定医療費医療受給者証
- 対象者名義の通帳

問合せ・申込み 社会福祉係
☎82-6133



福祉タクシー利用料金助成券
タクシーの利用料金を助成します

対象者 次のいずれかに該当する在宅のかた

- ①身体障害者手帳1・2級の交付を受けているかた
- ②療育手帳の交付を受けているかた
- ③精神障害者保健福祉手帳の交付を受けているかた
- ④70歳以上の高齢者のみの世帯 ※隣接した敷地を含む同一敷地内に家族が住んでいる場合、二世帯住宅の場合は対象外
- ⑤18歳未満の児童がいる母子・父子家庭世帯

※④、⑤に該当しても四輪自動車所有し、かつ、運転できるかたがいる世帯は対象外となります。

⑥70歳以上で自動車免許を自主返納したかた

交付枚数

- ①～⑤の場合 1世帯につき年間48枚(1枚500円)
- ⑥の場合 2年間で24枚(1枚500円)

申込み 介護高齢係またはお住まいの地区の民生委員にお申し込みください。

問合せ 介護高齢係
☎82-6135



農地の賃借料情報
昨年の平均額をお知らせします

令和6年1月1日～12月31日の間に締結(設定)された農地の賃借料水準(10a当たり)をお知らせします。

○平均額 8,900円

○最高額 15,000円

○最低額 3,000円

問合せ 農業振興係
☎82-6137

○集計データ数 556件

※金額は算出結果を切り捨て、100円単位としています。平均額から±70%を超えるデータは除外されています。



災害時における下水道の復旧支援協力に関する協定
協定を締結しました

令和6年12月17日(火)、公益社団法人日本下水道管路管理業協会と災害時における復旧支援協力に関する協定を締結しました。この協定には、群馬県および下水処理施設を有する県内31市町村が参加して

います。この協定により災害で下水道管路が損傷した場合に、同協会の会員や特殊車輛を活用した支援協力が得られることになりました。

問合せ 環境下水道係
☎82-6132

【入札結果】 予定価格が250万円(税込み)を超えるものを掲載。全ての入札結果および詳細は、町ホームページに掲載しています。 問合せ 財政係 ☎82-6126

執行日	件名	場所	予定価格(税抜)	最低制限価格(税抜)	落札金額(税抜)	落札率	落札者
12月18日(木)	令和6年度板倉町防災備蓄食料品等購入	旧北小学校ほか	259万円	なし	220万円	84.9%	星野総合商事(株)
12月18日(木)	令和7年度～11年度板倉町立小学校スクールバス運行管理業務委託	町内全域	1億9,967万円	1億3,075万円	1億5,380万円	77.0%	館林観光バス(株)

健康

健康の鉄人教室① ゲートキーパー養成教室

●健康エンジヨイポイント●
悩んでいる人に気づき、声を掛け、寄り添うことで孤立・孤独や自殺を防ぐゲートキーパー（命の門番）になりませんか。

日時 2月13日(木) 午後1時30分～3時
場所 中央公民館3階第2・第3会議室

内容 ゲートキーパー養成に関する講義

講師 館林保健福祉事務所保健第二係 諸岡千恵・橘摩樹子 保健師

募集人数 30人
受付開始 2月7日(金) 午前8時30分
申込み・問合せ 包括支援係
☎82-6135

健康の鉄人教室② 転ばぬ先の転倒予防教室

●健康エンジヨイポイント●
転倒・骨折は要介護や寝たきりとなる大きな要因です。加齢に応じた転倒予防の生活スタイルを身につけましょう。

日時 3月4日(火) 午後2時
場所 館林土木事務所大会議室
※原案に意見のあるかたは、公聴会で公述ができます。公述を希望するかたは、2月28日(金)までに、公述申出書を群馬県庁都市計画課へ提出してください。詳細は群馬県庁都市計画課までお問合せください。なお、公述人がいない場合は、公聴会は開催しません。

問合せ 計画管理係
☎82-6151
○群馬県庁都市計画課
☎027-226-3654

家族介護を語ろう会 冬の部

家族などの介護経験や思いを語り合いませんか。言葉にするだけで気持ちが軽くなったり、介護経験を語ることで誰かの介護を軽減するかもしれません。

日時 2月17日(月) 午後1時30分～3時
場所 グループホームりんどう喫茶室

内容 介護に関する経験や思いを語るグループでのフリートーク
対象者 在宅介護に関心のあるかた15人
申込み・問合せ 包括支援係

30分～4時
場所 中央公民館3階第1会議室

内容 フレイルやロコモティブシンドロームに着目した転倒予防に関する講話と運動
講師 館林地域リハビリテーション広域支援センター（慶友整形外科病院） 加藤啓祐 理学療法士

募集人数 30人
受付開始 2月25日(火) 午前8時30分
申込み・問合せ 包括支援係
☎82-6135

からだ革命 春の運動編

●健康エンジヨイポイント●
運動不足を実感しているかた、生活習慣を改善したいかた、楽しく運動しませんか。

日時 3月13日(木) 午後1時30分～3時
場所 中央公民館3階大ホール

内容 運動についての講義、実技
講師 梶田万里子 健康運動指導士

募集人数 25人
申込み・問合せ 健康推進係（保健センター）
☎82-3757

4県境エリア 観光キャンペーン

日時 3月8日(土) 午前10時～午後4時
場所 佐野プレミアム・アウトレット内遊歩道

内容 4県境界（茨城県・栃木県・埼玉県・群馬県）地域の自治体の物販やご当地キャラ登場など、地域の魅力を紹介します。

問合せ 商工観光係
☎82-6139

児童館に 人形劇を見にいこう

人形劇団が児童館にやってきます。身近なものや生き物たちが主人公の3つのお話です。人形たちがくり広げるお話の世界を見てみませんか。

日時 3月8日(土) 午前10時30分～11時30分
場所 板倉町児童館（子育て支援センター）

対象 乳幼児親子・小学生・一般50人（事前予約制）
入場料 無料
申込期限 3月5日(木)
問合せ・申込み 児童館
☎82-2270

悩まないで こころの健康相談

認知症や依存症、統合失調症などの精神疾患に関する相談のほか「対人関係がうまくいかない」「何もやる気にならず、外出もままならない」「他人や家族にひどく暴力的に対応してしまう」「不安が先立ち、何も手につかない」など、さまざまな心の不安や心配ごとについてご本人だけ受け付けます。お気軽にお問い合わせください。

※相談は、精神科医師との個別相談（予約制）です。
日時 3月13日(木) 午後1時30分から
場所 役場1階中会議室1
担当 つつじメンタルホスピタル 協園知宜 医師
申込み・問合せ 社会福祉係
☎82-6133

全国生活習慣病予防月間

2月は全国生活習慣病予防月間です。
生活習慣病は、生活の乱れや運動不足、喫煙など日常生活の悪習慣が原因で発症のリスクが高まる、高血圧症や

糖尿病、脂質異常症などの病気の総称です。

生活習慣病は、知らず知らずのうちに動脈硬化を進め、放っておくと命に関わる病気がやまざまな後遺症につながります。生活習慣を振り返り、改善していくことで生活習慣病を予防しましょう。

問合せ 健康推進係（保健センター）
☎82-3757

くらし

都市計画の変更案の閲覧 および公聴会の開催

館林都市計画区域区分・用途地域・地区計画の変更（第9回定期見直し）について、計画原案の閲覧を行います。

○変更案の閲覧
期間 2月14日(金)～2月28日(金)（土日・祝日を除く）
時間 午前8時30分～午後5時15分
場所 群馬県庁都市計画課、館林土木事務所、役場都市建設課

※板倉町については、区域の変更などはありません。
○公聴会
日時 3月19日(木) 午前10時

家庭で不要になったパソコン・小型家電を宅配便で無料回収します。

町では小型家電リサイクル法認定事業者であるリネットジャパンリサイクル(株)と協定を締結し、家庭で不要になったパソコン・小型家電の宅配便による無料回収、リサイクルを進めています。利用方法は以下のとおりです。



- パソコンを含む1箱分(3辺の合計が140cm以内、重量20kg以内)の回収料金が無料です。※パソコンを含まない場合は、有料です。
- 古くても、故障していても、どんなパソコンでも回収します。
- パソコンと一緒にプリンタなどの周辺機器も回収可能です。



詳しくはこちら

問合せ専用窓口 リネットジャパンリサイクル(株) ☎0570-085-800 (午前10時～午後5時)

【広告】

有料広告掲載欄

【広告】

有料広告掲載欄

【広告】

有料広告掲載欄

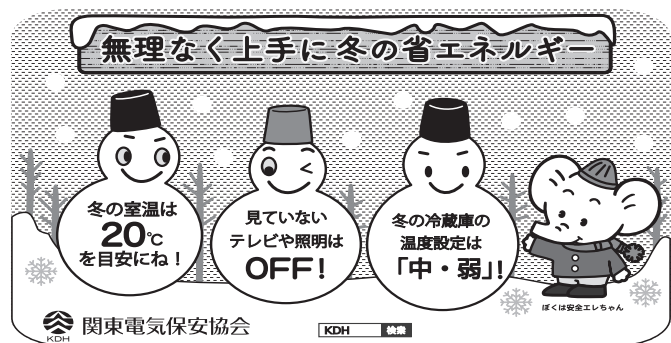

サイバーセキュリティ

2月1日～3月18日は、サイバーセキュリティ月間です。インターネットは生活に欠かせないツールですが、インターネットを悪用した詐欺やサイバー攻撃による情報流出、SNSによるトラブルなど、さまざまな問題が発生しています。インターネットを安全に楽しく利用するために、一人ひとりがルールを守り、セキュリティへの関心を高め必要な対策を行いましょ

個人の特定につながるような情報を教えない
○他人を傷つけるような投稿はしない
○情報の真偽を確認する
問合せ 館林警察署警務課 75-0110

国家公務員採用試験のお知らせ

人事院は、令和7年度に次の国家公務員採用試験を行います。
▼総合職試験 院卒者試験、大卒程度試験
受付期間 2月3日(月)～25日(火)
第一次試験 3月16日(日)
▼一般職試験 大卒程度試験
受付期間 2月20日(木)～3月24日(月)
第一次試験 6月1日(日)
▼一般職試験 高卒者試験、社会人試験(係員級)
受付期間 6月13日(金)～25日(水)
第一次試験 9月7日(日)
申込み インターネット、二次元コードから申込み
問合せ 人事院関東事務局 048-1740-2006



申込みはこちら

寄附受納

一般寄附
河上宗勝(株式会社ビクトリー代表取締役)様
金5,000,000円



指定寄附
一般財団法人館林交通安全教育協議会様

金250,000円
交通安全に関する事業費として



物品寄附
有限会社田部井竹材商店様
門松 1組
役場玄関前設置用として
問合せ 財政係 82-6126

くらしの情報

いたくらお知らせメール



スマートフォン・パソコン用二次元コード



携帯電話用二次元コード

携帯電話やパソコンのメール機能を利用した防犯・防災・緊急・町の情報配信を行っています。登録は、町ホームページまたは、二次元コードから可能です。

まちの動き

人口 13,461人(+18)
うち外国人 670人(+32)
男 6,766人(-2)
女 6,695人(+20)
世帯数 5,968戸(+34)
()内は前月比 令和7年1月1日現在

今月の税金

納税は口座振替が便利です
国民健康保険税(8期)
介護保険料(8期)
後期高齢者医療保険料(8期)
問合せ 収税係 82-6129
○納付書のかたはコンビニ、auPAY、d払い、LINEPay、PayPayでも納められます
※LINEPayでの支払いは、4月23日(水)で終了となります。

町ホームページ
https://www.town.itakura.gunma.jp/

渡良瀬遊水地のヨシ焼き

ヨシ焼きは、ヨシに寄生する害虫の駆除、野火による周辺家屋への類焼防止、貴重な湿地環境の保全などを目的として実施しています。風向きにより、灰や煙が飛散し、洗濯物への付着の可能性がありますのでご注意ください。
また、最近はやりのヨシシシの目撃情報がありますので、近寄らないでください。
なお、ヨシ焼き前日の午後5時から、ゴルフ場を除く渡良瀬遊水地全域(上空も含む)が関係者以外立ち禁止となります。
日時 3月1日(日) 午前8時30分
範囲 渡良瀬遊水地全域
主催 渡良瀬遊水地ヨシ焼き連絡会
※雨天や強風、下草が湿っている場合は、予備日に順延になります。
予備日 3月2日(日)・8日(土)・9日(日)
※ヨシ焼きの実施状況は、(財)渡良瀬遊水地アクリメーション振興財団のホームページおよび自動音声案内で確認できます。
○ホームページアドレス https://watarase.or.jp
○自動音声案内 0282-6210915
問合せ 環境下水道係 82-6132

講演会開催のお知らせ

板倉町認定農業者協議会では、講演会を開催します。
日時 2月9日(日) 午後2時
場所 中央公民館3階大ホール
講師 東京大学大学院農学生命科学研究科 鈴木宣弘 特任教授
テーマ これからの農業が進むべき道
入場料 無料
問合せ 板倉町認定農業者協議会事務局(農業振興係) 82-6137

板倉町グルメガイド掲載店募集

商工会では、町内の飲食店を紹介する板倉町グルメガイドを作成します。町内の飲食店のかたはこの機会にぜひご参加ください。グルメガイドは公共施設や参加店、毎戸に配布します。また、板倉町商工会のホームページにも掲載します。

掲載内容 おすすめ商品、場所、営業時間など(取材や写真撮影などを行います)
対象 板倉町内で飲食店を営んでいるかた(町外在住のかたでも可)
募集 30店
掲載料 無料
受付期間 2月3日(月)～14日(金)
申込み 板倉町商工会ホームページから申込書をダウンロードし、メール・ファクス・郵送で申し込み
問合せ 板倉町商工会 82-0224

関東どまんなか サミット情報

野木町(栃木県)

野木町煉瓦窯で明治の薫りを感じてみませんか
ボランティアガイド等による解説付きの見学ツアー。団体の場合は、1か月前までにご連絡ください。詳細は野木町ホームページをご覧ください。
時間 午前9時～午後5時(野木ホフマン館の開館日のみ)
費用 高校生以上1人100円(15人以上の団体の場合1人80円)、中学生以下無料
問合せ 野木ホフマン館 0280-13316667

栃木市(栃木県)

没後80年 清水登之
栃木市の生んだ洋画家、清水登之(しみずとし)の没後80年にあたって、20世紀前半の日本、アメリカ、ヨーロッパ、アジアを舞台に活躍した画家の生涯と画業を約60点の作品により回顧します。
期間 1月11日(土)～3月20日(木)
午前9時30分～午後5時(入館は午後4時30分まで)
観覧料 一般80円(中学生以下無料)
場所・問合せ 栃木市立美術館 0282-2515300

小山市(栃木県)

認知症を知る講演会
認知症でその人らしさは失われてしまうのか、脳科学でわかる。
ご本人の思いと接し方
講師 恩蔵 絢子(おんぞうあやこ)氏
日時 3月9日(日)午後2時～4時
場所 小山市立文化センター大ホール
申込 電話、窓口、専用フォーム、ファクス
定員 500人程度 料金 無料
申込期限 2月28日(金)
問合せ 小山市高齢生きがい課 0285-1219853
FAX 0285-1219543

加須市(埼玉県)

三県境フェア
三步で回れる平地の三県境はここだけ。当日は、栃木市、板倉町、加須市の特産品などの販売や、三県境ガイドツアー、ご当地キャラの登場などで盛り上がりがあります。詳細は加須市ホームページをご覧ください。
日時 3月1日(日) 午前10時～午後2時
場所 道の駅かぞわたらせ
問合せ 北川辺総合支所地域振興課 0280-6112005

古河市(茨城県)

古河まぐらがの里・花桃ウオーク
日時 3月22日(日) 午前7時30分
費用 板倉町在住のかた1,000円 ※中学生以下、障害者手帳所持者は無料。
コース ①21km(古河七福神・名所コース) ②10km(歴史・美術館コース)
申込 2月19日(木)までにエイブルスポーツ交流センター、イーエスはなもも体育館、ゴヨーふれあいスポーツセンターいずれかの窓口、郵便振替、Webサイトから申込
問合せ 古河市スポーツ振興課 0280-1221511

各教室へ参加を希望されるかたは、各施設まで電話でお申し込みください。
各教室とも受付は先着順で、定員になり次第締切りとなります。
◆受付開始時間 午前8時30分

各施設お問合せ先

- 中央公民館 ☎82-2435 海洋センター ☎82-0858
- 東部公民館 ☎82-1241 わたらせ自然館 ☎82-1935
- 南部公民館 ☎82-1424 文化財資料館 ☎91-4018
- 北部公民館 ☎77-1855

インフォメーション

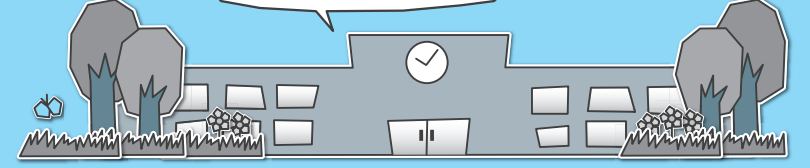

板倉学講座

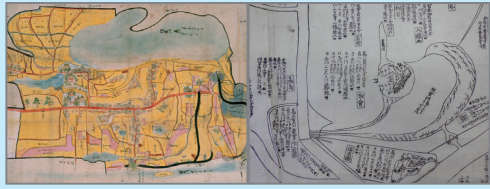

文化財に対する意識向上を図るため、標記講座を開催します。申込みについては以下のとおりとなりますので、みなさまご参加ください。

期日 3月15日(土)
時間 午後1時30分～3時
場所 中央公民館3階第1会議室
テーマ 謎多き絵図「水配鑑」と板倉沼～江戸時代の水場認識～
講師 小嶋圭氏(群馬県文化財保護課文化財活用係主任)
受講料 無料
申込締切 3月12日(木)
問合せ・申込先 生涯学習係(中央公民館)

受講生募集

中央公民館
絵本読み聞かせ

期日 2月22日(土)
時間 午前10時30分～正午
内容 絵本や紙芝居の読み聞かせと簡単な工作をします。
対象 幼児・小学校低学年の児童と保護者
受付期間 2月12日(水)～21日(金)



中央公民館
春の寄せ植え教室

期日 3月11日(火)
時間 午前10時～11時30分
内容 季節の花の寄せ植えをします。
対象 成人10人
参加費 2,000円(植木鉢を持参できない場合は別途鉢代500円程度追加)
持参品 園芸用手袋・植木鉢(直径25～30cm浅型)
受付期間 2月12日(水)～3月4日(火)

中央公民館
足から考えるボディケア

期日 3月12日(水)
時間 午後1時30分～3時
内容 足形から身体のクセを解き明かします。
対象 成人男性10人
参加費 無料
持参品 飲み物・運動靴
受付期間 2月12日(水)～3月5日(水)

東部公民館
簡単手軽なうどん作り教室

期日 2月20日(木)・27日(木)
時間 午前9時30分～正午
内容 家庭で作れる簡単なうどんの打ち方を学びます。
対象 成人10人
参加費 各回500円程度
持参品 エプロン・三角きん・持ち帰り容器
受付期間 2月12日(水)～16日(日)

東部公民館
お菓子作り教室

期日 3月9日(日)
時間 午前10時～正午
内容 ティラミスとスノーボールクッキーを作ります。

東部公民館
絵本読み聞かせ

期日 3月15日(土)
時間 午前10時～11時30分
内容 絵本や紙芝居の読み聞かせと簡単な工作をします。
対象 幼児・小学校低学年の児童と保護者10組
受付期間 2月15日(土)～3月14日(金)

東部公民館
フルーツバスケット

期日 2月26日(水)
時間 午前10時～11時45分
内容 絵手紙で春の草木を描きます。
対象 成人8人
参加費 300円
受付期間 2月12日(水)～22日(土)

南部公民館
絵手紙教室

期日 2月26日(水)
時間 午前10時～11時45分
内容 絵手紙で春の草木を描きます。
対象 成人8人
参加費 300円
受付期間 2月12日(水)～22日(土)



南部公民館
スマートフォン入門教室

期日 3月1日(土)
時間 午前10時～11時45分
内容 スマートフォンの基本的な知識と操作方法を実際に使いながら学びます。
対象 成人12人
参加費 無料
持参品 スマートフォン・筆記用具
受付期間 2月13日(水)～25日(火)

北部公民館
親子で楽しむお菓子作り教室

期日 2月22日(土)・3月9日(日)
時間 午後1時30分～3時30分
内容 子どもたちを中心に親子で楽しむお菓子作り教室
対象 小学生の親子8組
参加費 各回700円
持参品 エプロン・三角きん・持ち帰り容器
受付期間 2月12日(水)～18日(火)

北部公民館
初めてのパン作り(冬)教室

期日 2月27日(木)
時間 午前9時30分～正午
内容 冬にのいしいきのこを

お知らせ

受賞おめでとうございます
文化功績者・文化功労者表彰

それぞれの分野で優秀な成績を収めたかた、町の芸術文化に功労のあつたかた

- ▼文化功績者表彰
 - 角田叶花さん(語学)
 - 小暮珠貴さん(音楽)
 - 石川朋花さん(音楽)
 - 森崎冬馬さん(美術)
- ▼文化功労者表彰
 - 金崎千代子さん(板倉町民謡会)
 - 小林洋子さん(墨風会)
 - 染宮カツ江さん(板倉絵手紙の会)

受賞おめでとう!
体育功績者表彰

関東大会や全国大会などに出場し成績が顕著であった個人などを表彰します。

- 小・中学生(敬称略)
 - ▼学童野球
 - ・板倉オールスターズ
 - 根津一葉・樽味幸希・島田龍之介・町田心・柏崎貫太・長谷川遼・延山蒼典・荻葉凌・根岸優輔・江森翔大・小池悠介・染宮大和・小川蒼太・石川大地・延山瑞季・落合晴・福田奨真・松村惣汰・内海絢

▼ドッジボール

- ・板倉ゴールドウイング
- 坂田芹那・多田築・荻野結友・宮田蒼梧・吉原咲羽・前野和久・多田茅穂琉

▼陸上競技

- 中嶋風志・中嶋龍護・根岸彪流・小久貫天遥(板倉中)
- ▼空手
 - ・BRY-a III
 - 山本志哉・尾島聖士・山本羽矢太
- ▼剣道
 - 菅井大誠(板倉中)
- ▼弓道
 - 小林由依(板倉中)
- ▼少林寺拳法
 - 石川琳彩(少林寺拳法群馬多々良道院)

○高校生及び一般(敬称略)

- ▼水泳
 - 榊原涉生(関東学園高校)
- ▼フットサル
 - 押江昊己(不動岡高校)
- ▼陸上競技
 - 野村健太(小山西高校)
- ▼サッカー
 - 櫻井雅之・大塚壮洋・伊藤正敏(館林シニア40SC)
- ▼弓道
 - 横山忠夫・鈴木由起彦(板倉町求道会)

板倉中学校サッカー部 県大会準優勝を報告

12月16日(月)、第55回群馬県中学校新人サッカー大会で準優勝した板倉中学校サッカー部が表敬訪問のため来庁されました。準決勝・決勝と1日で行われるハードなスケジュールのなか、11人で最後まで戦い抜きました。今後さらなる活躍を期待しています。



文化協会芸術鑑賞会 響き渡る旋律

1月18日(土)、中央公民館で文化協会主催の芸術鑑賞会が開催されました。陸上自衛隊第12音楽隊が出演し、イーグル・アンド・ソードやシング・シング・シングなど9曲を演奏しました。満員の会場は手拍子や熱い拍手に包まれました。



令和6年度二十歳のつどい 新たな門出を祝う

1月12日(日)、中央公民館で令和6年度二十歳のつどいが開催され、新たな門出を祝いました。

式典には、色鮮やかな着物やスーツを身にまとった89人のかたが出席しました。第2部では、中学校時代の恩師が登場し、当時の思い出や参加者のこれからの人生にエールを送りました。

参加した皆さんは、友人や恩師との久しぶりの再会に笑顔があふれていました。



第56回板倉町子ども会上毛かるた大会 子どもたちの熱き戦い

1月5日(日)、板倉中学校体育館で第56回板倉町子ども会上毛かるた大会が開催され、団体戦54チーム、個人戦33人、約200人が参加しました。結果は次のとおりです。

個人戦	成績	氏名	行政区	団体戦	成績	子ども会	行政区
小学校 低学年	優勝	藪之本真里亜	4区	小学校 低学年	優勝	わかばK	7区
	準優勝	藪之本華鈴	4区		準優勝	もみくらC	3区
	3位	打木あさひ	3区		3位	かやの木H	12区
		石黒莉那	15区			さくらがおかF	1区
小学校 高学年	優勝	小栗咲桜里	15区	小学校 高学年	優勝	わかばE	7区
	準優勝	小川蒼太	13区		準優勝	わかばA	7区
	3位	虎口安寿	14区		3位	わかばD	7区
		星光里	10区			ふれあいA	15区
中学生	優勝	藪之本優奈	4区	中学生	優勝	わかばE	7区
	準優勝	藪之本健太郎	4区		準優勝	わかばA	7区
	3位	二ノ宮袖咲	13区		3位	わかばD	7区
		木村佑月	13区			ふれあいA	15区



広報いたくら 2

スケジュール

板倉町役場 82-1111
 保健センター 82-3757
 海洋センター 82-0858
 福祉センター 82-3900
 児童館 82-2270
 環境下水道係 82-6132

広報いたくら

2025年2月号 No.847

〒374-0192
 群馬県邑楽郡板倉町大字板倉2682番地1
 Tel.0276-82-1111 Fax.0276-82-1300
 URL http://www.town.itakura.gunma.jp

発行 板倉町役場

編集 総務課情報広報係

日 Sun	月 Mon	火 Tue	水 Wed	木 Thu	金 Fri	土 Sat
						1 県民交通安全日(毎月1日) 防災ラジオ定期放送
2 第26回スポーツ少年団 レクリエーション大会	3 1,2区、9~15区 こあら学級(保健センター) えいごであそぼう(児童館)	4 3区~8区	5 1,2区、9~15区 3区~8区 ふれあい相談会(館保) 水道料金口座振替日 (3区~9区、10区の一部) 窓口延長(午後7時15分まで)	6 1,2区、9~15区 ストレス・こころの相談 (館保) おたのしみ広場(児童館)	7 3区~8区	8 チャレンジ広場 (児童館)
9	10 1,2区、9~15区	11 建国記念の日 3区~8区	12 3区~8区 1,2区、9~15区 人権相談(東部公民館) 法律相談(役場) えいごであそぼう(児童館) 窓口延長(午後7時15分まで)	13 1,2区、9~15区 介護相談会 (南部公民館) おはなし会(児童館)	14 3区~8区 5歳児健診 (保健センター) 0歳児児童館(児童館)	15 自転車マナーアップデー (毎月15日)
16 県民防犯の日(毎月16日)	17 1,2区、9~15区 えいごであそぼう(児童館)	18 3区~8区	19 1,2区、9~15区 3区~8区 行政相談(役場) 乳児健診(保健センター) 1歳児相談(保健センター) 窓口延長(午後7時15分まで)	20 1,2区、9~15区 ぱおぱお(保健センター) おはなし会(児童館)	21 3区~8区 1・2歳児児童館(児童館)	22
23 天皇誕生日	24 振替休日 1,2区、9~15区	25 3区~8区 農地相談(役場) 高齢者交通安全日 (毎月25日)	26 3区~8区 1,2区、9~15区 3歳児健診 (保健センター) えいごであそぼう(児童館) 窓口延長(午後7時15分まで)	27 1,2区、9~15区 ハピマタ講座 (保健センター) 子育て講習会(児童館)	28 3区~8区 赤ちゃんレストラン (保健センター) 国民健康保険税 (普通徴収)8期 介護保険料(普通徴収)8期 後期高齢者医療保険料 (普通徴収)8期	3/1 県民交通安全日(毎月1日) 防災ラジオ定期放送
2	3 1,2区、9~15区	4 3区~8区	5 1,2区、9~15区 3区~8区 水道料金口座振替日 (1区、2区、10区の一部、 11区~15区) 窓口延長(午後7時15分まで)	6 1,2区、9~15区 ストレス・こころの相談 (館保) おはなし会(児童館)	7 3区~8区	8

🗑️ 可燃ごみ収集日(生ごみを含む) 🗑️ 資源ごみ収集日(古紙類・小型家電・容器包装プラスチック・ペットボトル・プラスチック)
 🚒 かん・びん・危険物収集日

定例相談
● 人権相談 2月12日 午前10時~正午 場所 東部公民館
● 行政相談 2月19日 午後2時~4時 場所 役場1階相談室2
● 法律相談(要予約) 2月12日 午後1時~4時 場所 役場1階相談室3 問合せ 戸籍年金係
● 農地相談(要予約) 2月25日 午後1時30分~4時 問合せ 農業委員会
● ポランティア何でも相談 毎週月~金曜日(祝日除く) 午前9時~午後5時 場所 社会福祉協議会 ☎82-3900
● 子どもの相談(要予約) 2月20日 こころからだの成長 ぱおぱお
● 健康相談(要予約) 毎週月~金曜日(祝日除く) 午前10時~11時30分 問合せ 保健センター ☎82-3757
● ストレス・こころの相談(要予約) 2月6日・3月6日 午後1時30分~3時
● ふれあい相談会(要予約) 2月5日 午後1時15分~3時30分 問合せ 館林保健福祉事務所 保健第二係 ☎72-3230
● 出張あんしん介護相談会 2月13日 午前10時~11時30分 場所 南部公民館 問合せ 包括支援係 ☎82-6135
● 各公民館 の相談窓口 休館日を除く毎日 午前8時30分~午後5時