

広報

ITAKURA TOWN PUBLIC RELATIONS

いたくら

2025
3
No.848



70th
Anniversary 1955-2025
ITAKURA

活 動 風 景



今日から始める介護予防

介護予防サポーターがお待ちしています



超高齢社会を迎えた日本において、健康で自立した生活を維持するためには介護予防が欠かせません。年齢を重ねても元気に過ごすためには、栄養バランスの良い食事や適度な運動、社会とのつながりを大切にすることが重要です。自分らしく生き生きと暮らすために、今からできることを一緒に考えていきましょう。

3人に1人が高齢者

令和7年1月1日現在、板倉町の総人口に占める65歳以上の割合は36.8%となっており、3人に1人以上が高齢者となっています。団塊の世代の子どもが65歳以上となる2040年には45%を超えることが見込まれています。

加齢により心身の機能が衰えていくと、フレイル、認知症、介護など健康を脅かすリスクが高まります。特に75歳以上になると要介護認定を受けざるを得ず健康で生き生きとした生活を送るためには、定期的な健（検）診を受けて自らの健康状態を知るとともに早期から積極的に介護予防に取り組む必要があります。

介護予防への意識

町では高齢化が進んでいる状況を踏まえ、平成18年から介護予防教室を開催してきま

した。毎年、延べ1,000人以上の高齢者が参加しています。地域では、コミュニティサロンや通いの場が各行政区で立ち上がり、少しずつですが介護予防への意識の高まりや各種取り組みが町全体に広がっています。

介護予防サポーター養成

町と二人三脚で介護予防の普及啓発を担ってきたのが介護予防サポーターです。介護予防サポーターとは、地域で介護予防や健康づくりの取り組みを実践する介護予防の知識や技術を身につけたボランティアです。県内各市町村で介護予防サポーターが養成されており、介護予防活動に取り組んでいます。町では平成18年から介護予防サポーター養成研修を実施し、延べ167人が受講されました。現在の平均年齢は74歳です。多くのかたが高齢になってからの受講となっています。

介護予防サポーターの活動

介護予防サポーターの活動として、町内を散策しながらごみ拾いを行ういたくらくラインウォーク、通いの場の参加者の体力測定を行うまちなか測定教室の補助など幅広く活躍しています。介護予防サポーター定例会では、活動内容を話し合い、町の介護予防施策に積極的に関わっています。介護予防サポーターとしての活動は介護予防の普及啓発を担うだけでなく、介護予防サポーターとして社会参加の機会が増えることで自らの健康づくり・介護予防に役立っています。

介護予防教室には多くの介護予防サポーターが参加しています。介護予防サポーターと一緒に今日から介護予防に取り組んでみませんか。また、介護予防サポーターとしての講習に参加し、認定を受けました。

問合せ 包括支援係
82-6135

介護予防サポーターに聞きました

介護予防サポーターとして活動していくなかで、日々の生活にも変化が出てきました。運動や食事、積極的な社会参加を意識するようになりました。介護予防サポーターになったことで、人のためになるだけでなく、自分のためになっていると感じています。

現在、50人ほどで活動していますが、今後も活動を広げていきたいなと思っています。板倉町は多くの教室を開催していますので、ぜひ多くのかたに参加していただきたいです。参加者の多くは女性なのですが、ぜひ男性にも積極的に参加してもらいたいですね。そこから介護予防サポーターになってもらって一緒に活動することができればうれしいです。

介護予防サポーターたちは各教室や定例会などで集まった際、情報交換など、いろいろな話をしています。活動を通して、多くの知識を得ることができました。また、人とのつながりが大切だと改めて感じました。これからも要介護になる人が少なくなるよう、みなさんで積極的に活動していきたいと思っています。



東海林永子さん

介護予防サポーターに関心を持つきっかけは身内の介護でした。また、食生活改善推進員をやっているため、食事について考えることが多かったことも理由の一つです。平成28年に介護予防サポーターの講習に参加し、認定を受けました。

主な活動は包括支援係が開催する教室の運営補助をしています。また、毎月行っているいたくらくラインウォークもあります。



3月議会定例会を開催
町長の施政方針、令和7年度当初予算議案を審議、一般質問に8人の議員が登壇

3月議会定例会が3月6日(木)19日(水)の14日間の日程で開催されます。今回の定例会には、諮問2件、同意2件、条例の制定議案2件、条例の一部改正議案5件、計画議案1件、令和6年度補正予算議案3件、令和7年度当初予算議案5件、議員発議1件、陳情1件の合計22議案が審議される予定です。

Table with 4 columns: 期日, 会議名, 開議時刻, 事項. It lists the schedule for the 3rd regular session, including dates from March 6th to 19th, meeting names like '本会議' and '委員会', and agenda items such as '定例会(初日)', '予算決算常任委員会(補正予算審査)', and '一般質問(5人)'. It also indicates rest days on March 13th and 18th.

議会初日には各議案の審議決定を行い、令和6年度補正予算議案および令和7年度当初予算議案を予算決算常任委員会へ付託します。2、3日目は、事前に質問通告をした議員8人が登壇し、一問一答方式で一般質問を行います。2日目の一般質問の後、令和6年度補正予算議案の採決が行われます。また、3日目の一般質問の後、常任委員会で、町が今後取り組む事務事業などについて、所管事務調査を行います。最終日には、令和7年度当初予算議案の採決が行われます。

①障がい者のこと全般について
期日 3月10日(月)
須藤稔議員(9時5)

②ごみの減量化と資源ゴミについて

③主要幹線道路の新設、整備について

①地域社会と学校の連携について

②観光事業の広域化について

③令和7年度一般会計当初予算編成について

④亀井伝吉議員(11時15分)

①婚活応援事業とカップリングデザイン事業について

②避難所の空調設備について

③軟骨伝導イヤホンについて

④70周年記念事業について

⑤地域再生計画について

◆議会傍聴
本会議および委員会の傍聴を希望する場合は、入り口で受付票に住所、氏名、年齢をご記入ください。

問合せ 庶務課係

82-6154

◆一般質問通告者、質問事項
期日 3月7日(金)
森田義昭議員(9時5)

①小中学校のいじめについて

②消防団について

③町長の現状について

青木文雄議員(10時5)

①若者・女性が帰ってきて働けるまちについて

②避難所に関する取組指針・ガイドラインの改定について

③本佳奈子議員(11時15分)

①住みやすいまちづくりについて

②子育てしやすいまちづくりについて

青木秀夫議員(13時15分)

①大規模指定既存集落制度の活用について

②東洋大との関係について

③公共下水道について

尾澤将樹議員(14時30分)



福祉医療費受給資格者証有効期限にご注意ください

平成18年4月2日から平成19年4月1日生まれのかた(高校3年生相当年齢のかた)と母子・父子家庭で平成18年4月2日から平成19年4月1日生まれのかたを養育し、受給資格者証の交付を受けているかたは現在使用している福祉医療費受給資格者証の有効期限が令和7年3月31日までとなっております。以降は使用することができませんので、ご注意ください。

なお、有効期限が切れた受給資格者証は、細断のうえ、適切に処分してください。
福祉医療制度は、対象者が医療機関で保険診療を受けた場合、医療費の自己負担を助成する制度であり、税金で賄われています。この制度を将来にわたり維持していくために適正な受診を心がけてください。

問合せ 保険医療係

82-6136

物価高騰の影響を受けている町民皆さまの負担軽減を図るため、1人につき3,000円分の町内で使える商工会商品券を世帯主あてに交付します。

対象者

令和7年2月1日現在、板倉町の住民基本台帳に記録されている全てのかた

交付額 1人につき3,000円分(1,000円券×3枚)

使用できる店舗

町内登録の102店舗

使用期限

令和7年7月31日(木)まで

交付方法

世帯主あてに、世帯員分の商品券を簡易書留にて順次郵送します。

※全世帯への交付完了は3月中を予定していますが、状況により変動します。

使用の際の注意点

○商品券は、現金と引き換えができません。
○商品券は、額面に利用が満たない場合でも、釣り銭は出



平成18年4月2日から平成19年4月1日生まれのかた(高校3年生相当年齢のかた)と母子・父子家庭で平成18年4月2日から平成19年4月1日生まれのかたを養育し、受給資格者証の交付を受けているかたは現在使用している福祉医療費受給資格者証の有効期限が令和7年3月31日までとなっております。以降は使用することができませんので、ご注意ください。



犯罪被害者等支援における連携と協力に関する協定

2月17日(月)、館林警察署および被害者支援センターすてっぷぐんまと犯罪被害者等支援における連携と協力に関する協定を締結しました。社会全体で効果的な支援に取り組むことで、被害者の早期回復につなげます。

問合せ 安全安心係

82-6123



2月20日(木)、一般社団法人日本ドローン協会群馬事業所と無人航空機による災害対策活動に関する協定を締結しました。この協定により災害現場などの撮影および画像解析や緊急物資の輸送、その他ドローンを活用した協力要請が可能となります。被害状況の早期把握や被害の拡大防止が期待されます。



無人航空機による災害対策活動に関する協定

2月20日(木)、一般社団法人日本ドローン協会群馬事業所と無人航空機による災害対策活動に関する協定を締結しました。この協定により災害現場などの撮影および画像解析や緊急物資の輸送、その他ドローンを活用した協力要請が可能となります。被害状況の早期把握や被害の拡大防止が期待されます。

問合せ 安全安心係

82-6123

災害時における生活物資の供給協力に関する協定



2月19日(水)、株式会社フレッセイと災害時における生活物資の供給協力に関する協定を締結しました。この協定は、被災者に対して店舗や水道、トイレを提供していただくことや食料・生活必需品など、物資の供給を要請することができるようになるものです。これにより、災害時の町民生活の安定が期待されます。

問合せ 安全安心係

82-6123

板倉町公式LINEアカウント 友だち追加をお願いします

町内のイベントや行政情報など、さまざまな町の情報を発信しています。



主な機能

- 受信設定
受信したい情報を設定して、関心のある情報を受け取ることができます。
- 防災
町の防災情報に加え、最新の気象警報・地震情報・停電情報を確認できます。また、受信設定をすれば、防災ラジオの放送内容（定期放送・緊急情報など）がLINEで受信できるようになります。
- 申し込み
各種教室やイベントの申し込みができます。
- ごみ
ごみの分別方法を検索することができます。ごみの出し方やごみカレンダーを確認することができます。また、外国語版のごみの分け方・出し方を確認することができます。
- 広報・回覧
バックナンバーを含め、広報紙・回覧・議会だよりを閲覧できます。
- 通報
道路の陥没や動物の死骸などの通報を行うことができます。

※今後も随時機能を拡大する予定です。

友だち追加方法

- 二次元コードで追加
ホーム→友だち追加→二次元コード



友だち追加をするところのメニューが利用できます。友だち募集中です！

→登録画面に移動後、追加ボタンを押す。

または

- ID 検索で追加
ホーム→友だち追加→検索 @line.itakura

問合せ 企画調整係
☎82-6125



このアイコンが目印です



物価高騰対策給付金
住民税非課税世帯と低所得子育て世帯に給付

▼住民税非課税世帯
支給額 一世帯当たり3万円
対象 令和6年12月13日時点で町に住民登録があり、世帯全員の令和6年度住民税が非課税の世帯
※令和6年度住民税が課税されているかたの扶養を世帯全員が受けている場合は、対象外です。
※他の市区町村で同様の給付金を受給している場合は、対象外です。

▼確認書が届いたかた
対象となる可能性がある世帯には、2月17日に確認書を発送しました。内容を確認し、必要事項を記入のうえ、必要書類を添えて同封の返信用封筒で返送してください。
※税情報の変更などにより新たに対象となった世帯には、確認書を順次発送します。

▼申請書が届いた世帯
令和6年1月2日以降に町へ転入した世帯または転入者がある世帯のうち、課税状況を確認できないかたがいる世帯には、2月21日より申請書を順次発送しています。必要事項を記入のうえ、必要書類を添えて、同封の返信用封筒で返送してください。

▼子ども加算
支給額 児童一人当たり2万円
対象 物価高騰対策給付金を受給した世帯のうち、18歳以下（平成18年4月2日以降生まれ）の児童を扶養している世帯主

申請方法
手続きは、原則不要です。4月中旬以降、物価高騰対策給付金の受給口座へ順次振込予定です。

※別世帯に扶養している対象児童がいる場合や令和6年12月14日以降に生まれた児童がいる場合は、子育て支援係までお問い合わせください。

問合せ 子育て支援係
☎82-6134



星野・金子交通安全教育等功労者表彰
板倉町交通指導員が表彰されました



2月10日(月)、交通安全活動に積極的に尽力し、交通事故防止に大きく貢献した功績が認められ、板倉町交通指導員に星野・金子交通安全教育等功労者表彰が贈られました。今後も交通事故が1件でも少なくなるよう、さらなる活躍を期待します。

問合せ 安全安心係
☎82-6123



旅券（バスポート）の交付
手数料と交付までの期間が変わります

偽造・変造防止対策が強化された2025年旅券が導入されることに伴い、3月24日の申請分から手数料が変わります。また、バスポートが交付されるまで従来よりも時間がかかるため、海外旅行や出張が決まりましたらお早めに申請をしてください。

手数料
マイナポータルでのオンライン申請は手数料がこれまでより1000円安くなり、戸籍簿本の提出は不要になります。書面での申請はこれまでより手数料が300円高くなり、戸籍簿本の提出が必要な場合があります。

交付までの期間
バスポートを国立印刷局で作成するため、2週間程度かかります。

問合せ 戸籍年金係
☎82-6131

○群馬県庁地域外交課
☎027-226-3860

建築確認手続きのルールが改正されます

建築基準法などの改正に伴い、4月以降の手続きのルールが次のとおり改正されます。

全ての建築物
原則、新築・増改築を行う際、省エネ基準適合が義務化となります。

木造2階建の戸建住宅など
○建築確認の手続きで構造・省エネなどの図書の提出が必要になります。

○大規模なリフォーム(壁、柱、床、梁、屋根または階段の一種以上について行う過半の改修などをい)、仕上げ材のみの改修などは除く)でも建築確認手続きが必要になります。

この改正は2050年の温室効果ガスの排出量実質ゼロの実現に向けて行われるもので、建築物の省エネ化は、温室効果ガスの排出量抑制だけでなく、光熱費の負担軽減や、快適性などの向上につながるメリットがあります。また、令和12年には省エネ基準の引き上げが予定されています。

今後、新築・増改築や大規模なリフォームをお考えのかたは、建築士にご相談ください。

問合せ 太田土木事務所
☎32-2937

子どもの予防接種週間

3月1日から7日まで子ども予防接種週間です。

こどもの予防接種に対する関心を高め、予防接種実施率の向上を目指しています。赤ちゃんが母親から受け継いだ免疫が薄れてくる時期、病気にかかりやすい年齢、重症化しやすい年齢などに応じて予防接種を行うことで、こどもを病気から守ることが出来ます。予防接種には、自らが病気にかかりにくくなるだけでなく、社会全体でも流行を防ぐ効果があります。適切な期間内に忘れずに予防接種を受けましょう。

問合せ 健康推進係（保健センター） 82-3757

女性の健康週間

毎年3月1日から8日までは女性の健康週間です。

女性の心身は、思春期、妊娠、出産、更年期、老年期とライフステージごとに大きく変化します。厚生労働省の女

性の健康についての情報提供サイト女性の健康推進室ヘルステアラボでは、ライフステージ別健康ガイドや女性の病気セルフチェックなどさまざまな情報が掲載されています。この機会にぜひ女性の健康についての理解を深めましょう。

問合せ 健康推進係（保健センター） 82-3757



ヘルステアラボ

3月は自殺対策強化月間

自殺の多くは追い込まれた末の死であり、その背景には健康や経済・生活、家庭の問題など、さまざまな要因があり、複雑に絡み合っているといわれています。特に3月は、就職や転勤、進学、引っ越しなど生活環境の大きな変化によってストレスを受けやすい時期であり、例年自殺者が多い傾向にあります。

「理由もなく不安になったり悲しくなる、寝付けない、何度も目が覚める」などの症状が続く場合は、心や体が不調のサインを発しているのかもしれないかもしれません。人に話すだけでも、心が軽くなります。ひとりで抱え込まずに相談しましょう。

このころの健康相談統一ダイヤル 0570-0641556 開設時間 月曜日～金曜日（祝日、年末年始を除く）午前9時～午後10時 問合せ 社会福祉係 82-6133

献血にご協力ください

健康エンジンポイント

いのちを救う愛の献血にご協力ください。皆さまのご来場をお待ちしています。

日時 3月25日(火) 〇午前の部 午前9時30分～11時45分 〇午後の部 午後1時～3時30分

場所 中央公民館2階講座室 問合せ 社会福祉係 82-6133



渡良瀬遊水地クリーン作戦参加者募集

渡良瀬遊水地の美しい自然を守るため、クリーン作戦を実施します。当日は個人や団体、企業のかたを問わず、どなたでも参加できます。軍手とごみ袋は主催者が用意しますので、お気軽にご参加ください。

日時 4月12日(土) 午前9時（受付は午前8時30分）雨天の場合は中止となります。中止は前日の午後1時に判断し、町ホームページでお知らせします。 集合場所 渡良瀬町民運動場 主催 利根川上流河川利用者協議会 問合せ 環境下水道係 82-6132

自衛官募集

防衛省では、自衛官を募集しています。

募集種目 〇一般曹候補生 18歳以上33歳未満 〇自衛官候補生 5月7日(水)

【広告】

Advertisement for Hansen's disease compensation for family members. Text includes: ハンセン病元患者のご家族へ、厚生労働省、補償金相談窓口、電話番号 03-3595-2262、受付時間 10:00~16:00.

【広告】

有料広告掲載欄 (Paid advertisement placement section)

有料広告掲載欄 (Paid advertisement placement section)

有料広告掲載欄 (Paid advertisement placement section)

ごみの減量が処理費用を抑えることにつながり、町民皆さまのためになります。

ごみステーションに出せないものが多い引っ越しシーズンの粗大ごみ

＜可燃性粗大ごみ＞

たたばやしクリーンセンター ベッド(木製フレーム)・マットレス(スプリングなし)・ふとん・ソファ(スプリングなし)・クッション・ビーズクッションなど



＜不燃性粗大ごみ＞

いたくらリサイクルセンター ベッド(鉄・アルミ製フレーム)・マットレス(スプリングあり)・ソファ(スプリングあり)・自転車(電動の有無にかかわらず)・電子レンジ・掃除機・扇風機など



＜リサイクル料金を負担＞

家電リサイクル テレビ・冷蔵庫・洗濯機・エアコン(通称家電4品目)は家電リサイクル法によって、使用者がリサイクル料金を負担して廃棄するため、自治体の処理施設で処理することができません。詳しくは町ホームページをご確認ください。

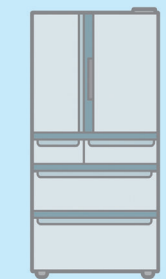

＜小型家電(30cm以下)＞

指定日にごみステーション ドライヤー・家庭用ゲーム機など



問合せ 環境下水道係 82-6132

水道の手続き、水道の漏水や濁り、工事の申込み、各種証明など水道に関する問合せは

群馬東部水道企業団館林支所 0276-80-3201

※休日・夜間の場合は、自動音声ガイダンスに切り替わります。切り替わるまで電話を切らず、アナウンスに従って用件をお伝えください。 〇板倉営業所(役場窓口)は、館林支所に統合されました。

町営住宅入居者募集

入居者募集住宅
海老瀬団地(大字海老瀬71
09-1)3DK(62・2㎡)
2戸

主な入居資格

○町内に在住または在勤で同居親族があるかた(単身入居の特例制度あり)
○住宅に困窮しているかた
※そのほかに収入基準などの制限があります。
入居時期 入居手続き終了後
選考方法 申し込み順に決定します。

問合せ 計画管理係

☎82-6151



入札結果

執行日 1月30日(休)

件名 令和6年度町道3357号線外路線区画線再設置工事

旧北小学校の桜
お花見への誘い

旧北小学校で桜のお花見を楽しみませんか。敷物やお茶お食事はご持参いただき、ご自由に鑑賞することが出来ます。期間中、ウクレレやギター、二胡などのミニコンサートも開催します。
期間 3月20日(木)～4月6日(日)
※ミニコンサートは3月23日(日)・30日(日)・4月5日(土)に開催します。
参加費 無料
問合せ 北部公民館利用団体
ばばんごクラブ
☎090-8726-670
6(栗原)

場所 朝日野一丁目外内
予定価格(税抜)
636万円
最低制限価格(税抜)
445万円
落札金額(税抜)
630万円
落札率 99・1%
落札者 (株)三積商事
※予定価格が税込み250万円を超えるものを掲載。全ての入札結果および詳細は町ホームページに掲載します。

令和7年度国税専門官
採用試験を実施します
国税局や税務署において、税のスペシャリストとして働く国税専門官(国家公務員)を募集します。
受験資格
○平成7年4月2日～平成16年4月1日生まれのかた
○平成16年4月2日以降生まれで次に掲げるかた
①大学(短期大学を除く。以下同じ)を卒業したかたおよび令和8年3月までに大学を卒業する見込みのかた
②人事院が①に掲げるかたと同等の資格があると認めるかた

令和7年度国税専門官
採用試験を実施します

試験区分
国税専門A(法文系)
国税専門B(理工・デジタル系)
申込み 次のアドレスへアクセスし、説明に従って入力
☎ https://www.jinji-shiken.go.jp/juken.html
受付期限 3月24日(月)(受信有効)
試験日
第一次試験日 5月25日(日)
第二次試験日 第一次試験合格通知書で指定する日時
問合せ 財政係
☎82-6126

令和7年度邑楽館林医療
企業団医師育成修学資金
館林厚生病院に将来医師として勤務する意思のある医科大学生などへ医師育成修学資金を貸与します。貸与終了後に一定期間、館林厚生病院に勤務することで返還が免除されます。
募集人員 若干名
試験日程
○夜間 火曜日・金曜日 午後7時～午後9時30分
○日曜日 月2回程度の実技訓練
試験方法 面接
申込期限 4月30日(水)
申込み・問合せ 館林地区高等職業訓練校事務局
☎070-7527-1076



資格
①医科大学、または医科大学院で医学を履修する課程に在学する3～6年次の学生
②大学で医学を履修する課程を修了し、医師国家資格を取得しようとするかた
貸与期間 4年以内(ただし②は1年以内)
貸付額 月額150,000円
審査 書類審査・面接
申込み 次のアドレスにアクセスし、申請書をダウンロードし、必要事項を記入の上、戸籍抄本、在学(卒業)証明書、成績証明書を添えて郵送してください。
☎ https://www.ratebayashikoseiyojin.jp/resident/
問合せ 館林厚生病院医師確保支援係
☎72-3140

訓練日程
○夜間 火曜日・金曜日 午後7時～午後9時30分
○日曜日 月2回程度の実技訓練
試験方法 面接
申込期限 4月30日(水)
申込み・問合せ 館林地区高等職業訓練校事務局
☎070-7527-1076

屋外広告物条例を
改正します

屋外広告物は、看板のオーナーや管理者に管理義務があります。群馬県では屋外広告物の安全性向上のため、屋外広告物条例を改正し、令和7

年4月1日より設置許可が必要な広告物に加え、許可不要の小規模な屋外広告物(立看板やはり紙など軽易なものを除く)についても3年に1度、有資格者による安全点検をしていただくこととなります。万が一、みなさんが管理している看板で落下事故や倒壊事故が発生し、第三者への被害が生じた場合、損害賠償責任や刑事責任を問われる可能性があります。事故の未然防止のため定期的な点検を行い、屋外広告物の安全性向上に取り組ましましょう。
問合せ 群馬県庁景観形成係
☎027-226-13652

くらしの情報

いたくお知らせメール



スマートフォン・パソコン用 二次元コード
携帯電話用 二次元コード

携帯電話やパソコンのメール機能を利用した防犯・防災・緊急・町の情報配信を行っています。登録は、町ホームページまたは、二次元コードから可能です。

まちの動き

人口 13,431人(-30)
うち外国人 685人(+15)
男 6,769人(+3)
女 6,662人(-33)
世帯数 5,976戸(+8)
()内は前月比 令和7年2月1日現在

今月の税金

納税は口座振替が便利です
口座振替を利用すれば、納期限の日に自動的に納付できます。
納め忘れがなく、安心・便利です。
問合せ 収税係
☎82-6129
○納付書のかたはコンビニ、auPAY、d払い、LINEPay、PayPayでも納められます
※LINEPayでの支払いは、4月23日(水)で終了となります。

町ホームページ
☎ https://www.town.itakura.gunma.jp/



関東どまんなか
サミット情報

野木町(栃木県)
若の原農村公園の芝桜
例年4月頃から地元のかたが管理する芝桜が見事に咲き誇り、丘一面がピンク色に染まります。のんびりとした自然の中で春の息吹を感じてみませんか。
場所 野木町大字若林771
問合せ 野木町産業振興課
☎0280-574152

栃木市(栃木県)
第25回下野国庁まつり
郷土芸能フェスティバル、国指定史跡の下野国庁跡の周辺で下野国庁まつりを開催します。
日時 3月2日(日) 午前9時～午後1時
場所 下野国庁跡、農村広場(栃木市田村町) ※駐車場は国府南小学校(会場までのシャトルバスあり)
内容 郷土芸能の発表、物産販売、瓦の重さ当て等各種体験、抽選会主催 下野国庁まつり実行委員会
問合せ 栃木市文化課 ☎0282-212497、栃木市国府公民館 ☎0282-2713002

小山市(栃木県)
おやまの桜まつり
ソメイヨシノ、思川桜のライトアップを行います。また、市内各所で桜にちなんだ祭りが開催されます。
期間 3月22日(土)～4月13日(日)
関連イベント 大つけ種博pre
events最強ラーメン祭
日時 3月28日(金)～4月20日(日)
金曜日(午後5～9時)、土曜日(午前11時～午後9時)、日曜日(午前10時30分～午後8時)
場所 小山御殿広場
問合せ 小山市観光協会
☎0285-130-4772

加須市(埼玉県)
加須市合併15周年記念
第26回全国高等学校女子硬式野球選抜大会
過去最多の55チームが出場し、女子高校野球の頂点を目指します。決勝戦は、4月6日(日)に東京ドームで行われます。詳細は、加須市ホームページをご覧ください。
日時 3月17日(日)～31日(日)
場所 加須きずなスタジアム、田ヶ谷サン・スポーツランド他
問合せ 加須市スポーツ振興課
☎0480-6216123

古河市(茨城県)
合併20周年記念
第49回古河桃まつり
源平・菊桃・寒白・照手の6種類のハナモモ約1,800本が咲き誇ります。鮮やかなピンク色に染まった桃林をお楽しみください。
期間 3月15日(土)～30日(日)
場所 古河公方公園
問合せ (一社)古河市観光協会
☎0280-2311266



各教室へ参加を希望されるかたは、各施設まで電話でお申し込みください。
各教室とも受付は先着順で、定員になり次第締切りとなります。
◆受付開始時間 午前8時30分

インフォメーション

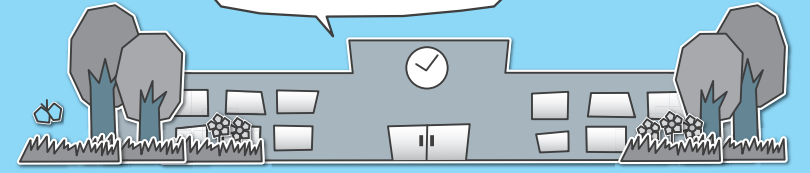

各施設お問合せ先

中央公民館 ☎82-2435 海洋センター ☎82-0858
東部公民館 ☎82-1241 わたらせ自然館 ☎82-1935
南部公民館 ☎82-1424 文化財資料館 ☎91-4018
北部公民館 ☎77-1855

受講生募集

中央公民館
映画上映会

◆健康エンジヨイポイント◆
期日 3月22日(土)
時間 午前10時30分～正午
場所 中央公民館視聴覚室
上映作品 『映画 すみっこぐらし ツギハギ工場のふしぎなコ』(上映時間69分間)
対象 幼児・小学生
※小学3年生以下は保護者同伴(50人まで先着順)
参加費 無料
受付期間 3月11日(火)～21日(金)
※板倉町公式LINEから申し込みできます。

持参品 飲物・タオル・軍手
動きやすい服装
受付期間 3月7日(金)～18日(火)
※板倉町公式LINEから申し込みできます。



海洋センター
さくらウォーク参加者募集
◆健康エンジヨイポイント◆

町制施行70周年記念事業
期日 4月6日(日)
時間 午前8時30分集合
集合場所 旧板倉南小学校校庭
コース 谷田川堤防約5km
対象 年齢問わず(ただし、小学生以下は保護者同伴)
参加費 100円(傷害保険)



代などとして)
募集人数 100人(先着)
申込み 3月21日(金)までに海洋センターへ来所または、電話でお申し込みください。
問合せ 海洋センター
※板倉町公式LINEから申し込みできます。

イベント

中央公民館
墨風会書道展



期日 3月1日(土)～29日(土)
時間 午前9時～午後5時
※最終日は午後3時まで
内容 墨風会の書道作品を展示します。
場所 中央公民館2階ロビー

出展者 サンデーくらぶ
内容 四季折々の美しい風景写真を展示します。
入場料 無料



わたらせ自然館
朝風会絵画展



期日 4月10日(木)～20日(日)
時間 午前9時～午後4時30分
※最終日は午後3時まで
出展者 朝風会絵画クラブ
内容 会員の皆さんが描いた風景画、人物画、静物画などの作品を展示します。
入場料 無料

お知らせ

板倉町スポーツ少年団
6つの競技で団員募集

板倉町スポーツ少年団では6競技、6つの団体がそれぞれの目標に向かい活動を行っています。
現在、団員は指導者を含めると、およそ100名が所属しています。
スポーツ活動を通して、仲間が広がるだけでなく、

心身の発達や思いやりのことろなどたくさんを学ぶことができます。各団体の団員を募集しています。
少しでもご興味のあるかたは練習見学からでもかまいませんので、お気軽にお越しください。

◆所属団体
▼板倉サッカークラブジュニア
活動日 毎週火・金・土・日
曜日
練習場所 板倉町中央公園グ

ラウンド
▼板倉オールスターズ(野球)
活動日 毎週水・土・日曜日
練習場所 渡良瀬運動場・板倉中学校校庭
▼板倉ミニバスケットボール
活動日 毎週月・木・土・日
曜日
練習場所 板倉西小学校体育館
▼板倉ジュニアバドミントン
活動日 毎週火・土・日曜日

体育功績者表彰 推薦募集

町では、体育の振興に寄与し、常日頃活躍されているかたを表彰しています。令和6年度中において次に該当する成績を収められた個人・団体を推薦してください。

対象者 板倉町在住または出身者
該当年度 令和6年4月1日～令和7年3月31日
推薦基準

- ①小中学生については、次のいずれかの成績を収めた個人・団体
 - ア 県大会で3位以内に入賞した人・団体
 - イ 県大会に準じる大会において優勝した人・団体
 - ウ 関東大会以上に出場した人・団体
- ②高校生および一般については、次のいずれかの成績を収めた個人・団体
 - ア 県大会において優勝した人・団体
 - イ 関東大会で3位以内に入賞した人・団体
 - ウ 全国大会で6位以内に入賞した人・団体
 - エ 国際大会に出場した人・団体
 - オ 国民スポーツ大会に出場した人・団体

※団体競技は、板倉町在住または出身者のみ表彰の対象
推薦方法 海洋センター備え付けのもの、またはホームページから所定の様式をダウンロードし、必要事項を記入のうえ、参加した大会要項や賞状のコピーを添付し、海洋センターに提出してください。
推薦期限 3月30日(日)まで
問合せ スポーツ振興係(海洋センター)



地域の安全
学校安全ボランティア募集

児童の登下校を見守るボランティアを募集します。
スクールバス運行により、子どもたちの登下校が大きく変わりました。これに合わせて、学校安全ボランティアのかたがたにご協力いただき、子どもたちは安全に安心して



通学しています。
ボランティアのかたからは、「毎日子どもたちに会えて元気をもらえる」「子どもたちからエネルギーをもらえる」などといった声をいただいています。
活動内容は、「できるときにできる範囲で」を合い言葉に、登下校の時間に合わせて散歩を兼ねた見守りや、自宅付近を掃除しながらの見守りなどです。また、南地区と北地区では、スクールバスの停留所を中心に見守っていただいています。
ご協力いただけるかたは、最寄りの小学校、公民館、教育委員会へお問い合わせください。
問合せ 総務学校係
☎82-6153

板倉町認定農業者協議会講演会 日本の農業を守る

2月9日(日)、中央公民館で板倉町認定農業者協議会主催の講演会が開催されました。東京大学大学院農学生命科学研究科特任教授の鈴木宣弘^{すずきのぶひろ}さんを講師に迎え、「これからの農業が進むべき道」をテーマに講演されました。



行政相談出前教室 よりよい行政のために

2月10日(月)、板倉中学校で3年生を対象に行政相談出前教室が開催されました。群馬県行政監視行政相談センター職員と町の行政相談委員である下山弥千代^{しもやまやちよ}さんが行政と生活の関わりや困った時にはどうしたらよいか、行政相談の意義や役割を実際の相談事例を交えて説明しました。



文化財模擬火災訓練 文化財を守るために

1月26日(日)、雷電神社で文化財模擬火災訓練が実施されました。この訓練は、国指定の重要文化財がある雷電神社、関係機関が相互に連携を密にし、消防車の適切な配置など、有事への備えを目的に文化財防火デーにあわせ実施されています。



百寿者慶祝訪問事業 百歳の笑顔、これからも

100歳になられる小川君子^{おがわきみこ}さん(大字初谷)をお祝いするために、百寿者慶祝訪問事業が行われました。家の中は親戚の会社で作ってもらったオリジナルの歩行器で移動していて、「自分で歩けるのはありがたい」とのお話を伺いました。これからも末永く健やかに過ごされることを願います。



マジッククラブ発表会 驚きと感動の連続

2月16日(日)、中央公民館で第22回板倉マジッククラブ発表会が開催されました。会場には多くの観客が訪れ、会員による見事なマジックの数々に何度も驚きの声を上げていました。また、休憩時にはチャリティーによる募金が集められ、板倉町社会福祉協議会へ寄附されました。



出前講座 板倉町の防災を学ぶ

2月18日(火)、東小学校で板倉町の防災をテーマに子ども出前講座が開催されました。板倉町の洪水時と地震時の避難について学び、災害時に持ち出す物や家族と離ればなれになった場合の集合場所などをあらかじめ相談して決めておくことが大切だと説明がありました。



板倉中学校立志の集い 夢に向かって、一步前へ

2月7日(金)、板倉中学校で立志の集いが行われました。2年生120人が14歳という年齢を節目に、将来の夢や目標に向けて志を新たにしました。最後に20歳の自分へ向けた手紙をタイムカプセル封入しました。



健康の郷季楽里 妙月庵 風味豊かな一杯、心を込めて

2月8日(土)、健康の郷季楽里に手打ちそば屋妙月庵^{みづげつあん}がオープンしました。初日は100人以上が来店しました。妙月庵では、国産合鴨を使用した鴨南蛮そばや鴨出汁ラーメンをおすすめしています。町内外から訪れた方は、香り高くのど越しがよいそばを堪能していました。



広報いたくら 3 スケジュール

板倉町役場 82-1111
 保健センター 82-3757
 海洋センター 82-0858
 福祉センター 82-3900
 児童館 82-2270
 環境下水道係 82-6132

広報いたくら

2025年3月号 No848

日 Sun	月 Mon	火 Tue	水 Wed	木 Thu	金 Fri	土 Sat
						1 県民交通安全日(毎月1日) 防災ラジオ定期放送
2	3 1,2区、9~15区 えいごであそぼう(児童館)	4 3区~8区	5 1,2区、9~15区 3区~8区 水道料金口座振替日 (1区、2区、10区の一部、11区~15区) 窓口延長(午後7時15分まで)	6 1,2区、9~15区 ストレス・こころの相談(館保) おはなし会(児童館)	7 3区~8区	8 人形劇(児童館)
9	10 1,2区、9~15区 こあら学級(保健センター) えいごであそぼう(児童館)	11 3区~8区 行政相談(役場) 法律相談(役場)	12 3区~8区 1,2区、9~15区 窓口延長(午後7時15分まで)	13 1,2区、9~15区 こころの健康相談(役場) 介護相談会(東部公民館) ばおばお(保健センター) おはなし会(児童館) 中学校卒業式	14 3区~8区 1歳6か月児健診(保健センター)	15 チャレンジ広場(児童館) 自転車マナーアップデー(毎月15日)
16 板倉町春季第52回北関東硬式卓球選手権大会(板倉中学校体育館) 県民防犯の日(毎月16日)	17 1,2区、9~15区 えいごであそぼう(児童館)	18 3区~8区	19 1,2区、9~15区 3区~8区 乳児健診(保健センター) 1歳児相談(保健センター) 窓口延長(午後7時15分まで)	20 春分の日 1,2区、9~15区	21 3区~8区	22
23	24 1,2区、9~15区 農地相談(役場) 小学校卒業式	25 3区~8区 高齢者交通安全日(毎月25日)	26 3区~8区 1,2区、9~15区 ばおばお(保健センター) 小中学校修了式 窓口延長(午後7時15分まで)	27 1,2区、9~15区 おはなし会(児童館) 赤ちゃんレストラン(保健センター)	28 3区~8区	29
30	31 1,2区、9~15区	4/1 3区~8区 県民交通安全日(毎月1日) 防災ラジオ定期放送	2 1,2区、9~15区 3区~8区 窓口延長(午後7時15分まで)	3 1,2区、9~15区 おはなし会(児童館)	4 3区~8区	5

🗑️ 可燃ごみ収集日(生ごみを含む) 🗑️ 資源ごみ収集日(古紙類・小型家電・容器包装プラスチック・ペットボトル・プラスチック)
 🚰 かん・びん・危険物収集日

定例相談
<ul style="list-style-type: none"> ● 行政相談 3月11日 午後2時~4時 場所 役場1階相談室2 ● 法律相談(要予約) 3月11日 午後1時~4時 場所 役場1階相談室3 問合せ 戸籍年金係 ☎82-61331 ● 農地相談(要予約) 3月24日 午後1時30分~4時 問合せ 農業委員会 ☎82-61337 ● ボランティア何でも相談 毎週月~金曜日(祝日除く) 午前9時~午後5時 場所 社会福祉協議会 ☎82-39000 ● 子どもの相談(要予約) ばおばお 3月13日 ことばの成長 3月26日 子育ての悩み ● 健康相談(要予約) 毎週月~金曜日(祝日除く) 午前10時~11時30分 問合せ 保健センター ☎82-3757 ● ストレス・こころの相談(要予約) 3月6日 午後1時30分~3時 問合せ 館林保健福祉事務所 保健第二係 ☎72-3230 ● 出張あんしん介護相談会 3月13日 午前10時~11時30分 場所 東部公民館 問合せ 包括支援係 ☎82-61335 ● 各公民館 休館日を除く毎日 午前8時30分~午後5時

広報いたくらは、自然保護のため再生紙とベジタブルインキを使用し作成しています。

今月の表紙は「板倉マジッククラブ発表会」です。



発行 板倉町役場

編集 総務課情報広報係

F 374-0192
 群馬県邑楽郡板倉町大字板倉2682番地1
 Tel.0276-82-1111 Fax.0276-82-1300
 URL http://www.town.itakura.gunma.jp